صبح ساحل

روزنامه مردم خلیج فارس

شنبه
۱ آذر ۱۴۰۴

- سال ۴۰ | شماره ۵۵۵۵
- ۲۲ نوامبر ۲۰۲۵
- ۱ جمادی الثانی ۱۴۴۷ قمری
- ۱۲ صفحه
- تک‌شماره **۲۰٫۰۰۰ تومان**

تازه‌ترین خبرهای هرمزگان، ایران و جهان را در **SobheSahel.com** بخوانید

مصاحبه اختصاصی

بازتاب ریشه‌های فرهنگی استان در کتاب «چند تکه گِشتَه با کمی کندر» نوشته لیلا ملاحی

زار، پنجه‌ی ولم خورشید

۱۱

نماینده شرق هرمزگان از اعمال محدودیت کارت‌های سوخت در استان انتقاد کرد

کدینگ سوخت یعنی تنبیه مردم

۲

فعالان اقتصادی خواستار تمدید مصوبه ترخیص فوری کالا و ایجاد سازوکاری پایدار شدند؛

حبس تولید در کانتینر

۳

ایمان مطهری

سرخط خبرها

ورود دادستان پارسیان به بحران صف‌های بنزین

ساماندهی سوخت‌گیری شناورها در جایگاه‌های شهری

۳

تحلیلی بر بزرگنمایی پازلی در صنعت انرژی ایران

ماینرها منشا ناترازی برق؟

۴

اظهارات فرمانده انتظامی هرمزگان از پرونده اختلاس ۱۹۰ میلیارد ریالی؛

کارمند اداره، گازوییل فروش درآمد

۹

آغاز ثبت‌نام آزمون استخدامی نیروی خدماتی آموزش و پرورش

۵

خواندنی‌های روز

پایان تلخ یک ازدواج؛

دختر ۱۶ ساله زیر ضربات همسر ۲۷ ساله خود جان باخت

۱۱

در جهانی که بدن، مدام در معرض داوری و رتبه‌بندی است، می‌توان خود را دوست داشت؟

بدن، پروژه‌ای دائما ناقص

۸

سخنگوی دولت؛

سوخت تجهیزات بارورسازی ابرها تامین می‌شود

سرویس سیاسی

سخنگوی دولت با اعلام اینکه ارزیابی امنیت سایبری دستگاه‌های دولتی به تصویب رسید، اظهار کرد: دولت همچنین مصوب کرد سوخت تجهیزات فنی بارورسازی ابرها تامین شود.

فاطمه مهاجرانی در حاشیه جلسه هیئت دولت در جمع خبرنگاران با اشاره به موارد مطرح شده در جلسه امروز هیئت وزیران، گفت: معاون اول رئیس‌جمهوری گزارشی از سفر به روسیه و شرکت در اجلاس شانگهای ارائه کرد. گزارشی از سوی وزیر صمت درباره سفر به روسیه و نشست‌های برگزارشده در جریان آن ارائه شد. وزیر ارتباطات نیز گزارشی از سفر به جمهوری آذربایجان ارائه کرد. مهاجرانی ادامه داد: وزیر کشور هم گزارشی از اصلاح انتصاب‌ها و نیز از ادامه روابط و دیپلماسی با کشورهای حاشیه خزر و شرکت در نشست استانداران حاشیه خزر ارائه داد. اولویت‌بندی طرح‌های تملک دارایی و تعدد پروژه‌های عمرانی از دیگر مواردی است که در گزارش وزیر کشور به آن‌ها اشاره شد.سخنگوی دولت یادآور شد: رئیس سازمان حفاظت محیط زیست نیز توضیحاتی را درباره آخرین وضعیت آتش‌سوزی در برخی از مناطق جنگلی مازندران ارائه داد که در این گزارش آخرین وضعیت تامین تجهیزات برای خاموش‌کردن آتش نیز به دولت اعلام شد.مهاجرانی افزود: در جلسه یکشنبه گذشته دولت وزیر صنعت، معدن و تجارت، گزارش‌های مشخصی درباره خودروهای اسقاطی و پروژه تولید خودروهای کم‌مصرف ارائه و رئیس‌جمهوری دستوراتی در این زمینه صادر کرد.

ترخیص سریع هزاران خودروی خدمات شهری تهران از بنادر هرمزگان

سرویس اجتماعی

رئیس کل دادگستری هرمزگان از تعیین قاضی ویژه و شرایط خاص برای سهولت و سرعت ترخیص یکهزار واگن مترو، ۲۵۰۰ دستگاه اتوبوس برقی و بیش از ۲۷ هزار و ۵۰۰ دستگاه تاکسی برقی خدمات شهری تهران از بنادر و گمرکات این استان خبر داد.

به گزارش صبح ساحل؛ مجتبی قهرمانی، رئیس کل دادگستری هرمزگان در دیدار با معاونین شهردار تهران از صدور ابلاغ ویژه برای یکی از معاونین دادگستری استان جهت پیگیری ویژه در خصوص تسهیل در ترخیص و کاهش هزینه های رسوب یکهزار واگن مترو، ۲۵۰۰ دستگاه اتوبوس برقی و بیش از ۲۷ هزار و ۵۰۰ دستگاه تاکسی برقی خدمات شهری تهران که در مسیر ورود به بنادر و گمرکات استان هستند، خبر داد.وی همچنین دستورات ویژه‌ای جهت استفاده از راهکارهای قانونی از جمله عدم اخذ آزمون های زیست محیطی به لحاظ برقی بودن این تجهیزات و اخذ یک نمونه استاندارد برای نمونه های مشابه و همچنین استفاده از شرایط خاص گمرکی و اداری در این خصوص خبر داد و گفت: با توجه به نیاز مبرم ناوگان حمل و نقل شهری، متولیان امر مکلف هستند به نحوی عمل کنند که در حداقل زمان ممکن، فرآیند ترخیص این وسایل نقلیه انجام شود.وی خاطرنشان کرد: با توجه به حمایت ویژه استاندار محترم استان، طی دستوری به قاضی ویژه مرتبط با حوزه بنادر و گمرکات، مأموریت داده شده با ورود به موضوع و پیگیری ویژه با هماهنگی دادستان و ادارات دولتی در ترخیص این وسایل نقلیه وارداتی، ادارات متولی و سفارش دهندگان را مکلف کند که به سرعت، فرآیند ترخیص آن‌ها را انجام دهند.این مقام قضایی همچنین با اشاره به اینکه پیش از این با پیگیری دستگاه قضایی استان هرمزگان، آزمون های زائد محیط زیستی و استاندارد در خصوص واردات کالاهای مشابه به ویژه خودروهای برقی حذف شده است، گفت: با پیگیری دستگاه قضایی برای حذف آزمون‌های غیرضروری و غیر موجه مرتبط با ترخیص کالاهای نو و مشابه وارداتی از بنادر و گمرکات کشور و در نتیجه همکاری دولت و مصوبه‌های سازمان‌های استاندارد و محیط زیست کشور، قدم‌های خوبی برداشته شد و پس از حذف آزمون‌های زائد برای وسایل نقلیه نو وارداتی، خوشبختانه میانگین انجام تشریفات اداری و زمان ترخیص این وسایل نقلیه کاهش یافته است.

آگهی فراخوان شناسایی کلیه تامین کنندگان، سازندگان و تولیدکنندگان و پیمانکاران مرتبط با صنعت فولاد (در کلیه زمینه‌های مرتبط به صنعت فولاد)

HOSCO شرکت فولاد هرمزگان پیشرفته‌ترین کارخانه فولاد کشور HORMOZGAN STEEL COMPANY

به اطلاع کلیه فعالین در بازار می‌رساند شرکت فولاد هرمزگان جنوب در نظر دارد در راستای بهبود و تکمیل بانک اطلاعاتی منابع خرید خود، نسبت به شناسایی کلیه تامین کنندگان، تولیدکنندگان، سازندگان و پیمانکاران مرتبط با صنعت فولاد در انواع زمینه فعالیت‌های مواد اولیه افزودنی، مواد و اقلام و قطعات نسوز، قطعات یدکی، برقی ، ابزاردقیق و اقلام مصرفی عمومی و خدمات پیمانکاری مورد نیاز خود اقدام نماید. لذا از کلیه علاقه‌مندان توانمند دعوت می‌گردد چنانچه در هر یک از زمینه‌های فوق تمایل به همکاری دارند، از طریق ذیل در سامانه ارتباط با تامین کنندگان، ثبت نام نمایند.

• رجوع شود به لینک "فراخوان شناسایی تامین کنندگان" در آدرس سایت https//:hosco.ir

روابط عمومی شرکت فولاد هرمزگان جنوب

آگهی شرکت‌های تعاونی سراسر هرمزگان در صبح‌ساحل

تلفن پذیرش: ۱۰۵-۳۲۲۴۱۴۶۲

نماینده شرق هرمزگان از اعمال محدودیت کارت‌های سوخت در استان انتقاد کرد

کدینگ سوخت یعنی تنبیه مردم

فاطمه محمودآبادی
خبرنگار

نماینده مردم میناب، رودان، جاسک، سیریک و بشاگرد در مجلس شورای اسلامی درباره اجرای کدینگ کارت سوخت در شرق استان و محدودیت‌های ایجادشده برای مردم گفت: درخصوص کنترل کارت‌های سوخت به نظر من از اساس روش درستی نیست. من صراحتاً با کدینگ مخالفم؛ چون نتیجه‌اش این می‌شود که ما در مبارزه با قاچاق سوخت، مردم خودمان را تنبیه می‌کنیم. واقعیت این است که در مناطق ساحلی قاچاق سوخت وجود داشته، اما نوع برخوردها طوری شده که فشارش فقط بر دوش مردم ساحل و استان‌های ساحلی افتاده، نه قاچاقچیان واقعی.

«سید عبدالکریم هاشمی نخل ابراهیمی» ادامه داد:«مشکل این است که روش‌های کنترل، نظارت و مبارزه درست اجرا نمی‌شود یا نمی‌شود انجام داد، بعد برای جبران این ضعف‌ها، محدودیت بر مردم اعمال می‌کنیم. امروز در پمپ‌بنزین‌های شهرهای هرمزگان صف‌های طولانی داریم؛ چرا نمی‌توانیم کنترل کنیم؟ تمام افرادی که در این صف‌ها هستند قاچاقچی نیستند؛ بسیاری از آن‌ها معلم، کارمند، کارگر و مردم عادی‌اند که فقط برای سوخت‌گیری آمده‌اند. تعداد کارت‌های سوخت آزاد را در جایگاه‌ها محدود کردیم و زمان استفاده از کارت‌های آزاد هم کاهش داده‌ایم، طبیعی‌ست که صف ایجاد شود؛ چون عرضه و تقاضا با هم نمی‌خواند».

هاشمی نخل ابراهیمی تأکید کرد:«قاچاق بنزین در استان‌های مجاور ما اتفاق می‌افتد، نه در مناطق ما. اما سخت‌گیری‌ها در هرمزگان طوری اعمال می‌شود که نتیجه‌اش فقط صف‌های طولانی و اذیت شدن مردم است. من به یکی از فرمانداران گفتم ظرف یکی دو هفته باید این موضوع را حل کنید. باید با شرکت نفت و نهادهای نظارتی بنشینید و کاری کنید. هم ساعت استفاده از کارت‌های آزاد سوخت باید بیشتر شود، هم تعداد کارت‌های جایگاه‌ها باید به حدی برسد که نیاز مردم تأمین شود».

وی در واکنش به کاهش سهمیه آزاد از ۳۰ لیتر به ۲۰ لیتر گفت:«در همه جای کشور سهمیه آزاد سوخت ۳۰ لیتر است و در هرمزگان نیز باید همین روند اجرا شود. در شرایط استثنایی زمان جنگ ۱۲ روزه، یک سری محدودیت‌ها طبیعی بود، اما الان دلیلی ندارد مردم در فشار باشند. استان هرمزگان در همان محدودیت‌ها گیر کرده است. هر تصمیمی که باعث نارضایتی مردم شود، باید اصلاح شود.»

ضرورت ارتقای بخش‌های معطل مانده

نماینده شرق هرمزگان با بیان اینکه گستردگی روستاها و فاصله زیاد آن‌ها از مراکز شهرستان، ارائه خدمات را دشوار کرده، بر ضرورت ارتقای بخش‌هایی مانند هشت‌بندی، توکهور و رودخانه تاکید کرد. هاشمی نخل ابراهیمی گفت: «دستگاه‌های اجرایی استانی خدمات رسانی‌شان در اقصی نقاط استان برابر نیست. یک کارشناس و مدیر که در دستگاه استانی نشسته اطلاع به روزی از مسائل و مشکلات مناطق ندارد». وی با بیان اینکه استان‌های دیگر بیشتر از ما توسعه سرزمینی داشتند، اضافه کرد:« لیردف تا مرکز شهرستان حدود ۱۰۰ کیلومتر فاصله دارد و این منطقه حتما باید تقویت شود. این طرح‌ها قبلا تهیه شده است. دولت مخالفتی با این موضوع ندارد. در مورد هشتبندی و توکهور اختلافات محلی پیش آمد و به همین خاطر دولت دست نگه داشت. برای این منطقه اقداماتی شده و به تفاهماتی رسیده‌اند و در مراحل نهایی قرار دارد. برای رودخانه هم قرار است کارشناسان تقسیمات کشوری دوباره بیایند و بررسی کنند. رودخانه و لیردف هم در مراحل نهایی هستند.

فرهنگسرای نیمه تمام میناب

نماینده مردم میناب، رودان، جاسک، سیریک و بشاگرد در مجلس در پاسخ به اینکه چرا فرهنگسرای میناب پس از ۱۳ سال همچنان نیمه تمام مانده است؟گفت:« مشکل اصلی پروژه این است که به اعتبارات استانی وابسته بوده و در توزیع اعتبارات استانی هم، سهم فرهنگ در شورای برنامه‌ریزی کم دیده می‌شود. هر سال یک رقم خیلی کم به پروژه داده می‌شود و همین باعث شده عملاً کار پیش نرود.»

هاشمی نخل ابراهیمی در ادامه توضیح داد:«متاسفانه نحوه توزیع اعتبارات معمولاً بر اساس پروژه‌های نیمه‌تمام است. در حوزه فرهنگ، استان می‌گوید ما یک یا دو پروژه نیمه‌تمام در فلان شهرستان داریم؛ بعد هم با توجه به تراکم فعالیت‌ها در بخش‌هایی مثل راه و بهداشت منابع اعتباری استان به آن سمت می‌رود و سهم فرهنگ کوچک می‌شود. رشد اعتباری آن هم محدود بوده مثلاً اگر فرهنگسرای میناب پارسال ۱۰ میلیارد گرفته باشد، امسال می‌گویند رشد اعتبارات ۲۰ درصد بوده و همان ۲۰ درصد را اضافه می‌کنند. اما با تورم و هزینه‌های اجرایی، این عدد اصلاً کافی نیست و پروژه با کندی جلو می‌رود.».

نماینده شرق هرمزگان افزود:«به تازگی جلسه‌ای با مدیرکل فرهنگ و ارشاد اسلامی هرمزگان داشتم گفتم از محل اعتبارات توازن ۲ می‌توانیم کمک کنیم، اما باید یک ردیف ملی تعریف شود. قرار شد یک ردیف ملی پیدا کنند تا بتوانیم برای فرهنگسرای میناب اعتبار خوبی بگذاریم».

قانون کشت تریاک تصویب شود

سرویس سیاسی

وزیر بهداشت، درمان و آموزش پزشکی گفت: نیاز است قانونی باشد که کشت تریاک در مناطق مناسب و با حساب و کتاب و کنترل دقیق مسوولان انتظامی و قضایی انجام شود، زیرا مواد اولیه مورد نیاز تولید داروها به کشور نمی‌آید.

ظفرقندی درباره لزوم کشت تریاک در کشور بیان داشت: در کشور یک سری داروهایی داریم که اگر نباشد نمی‌توان کار کرد و بسیاری از مواداولیه آن هم از افغانستان می‌آمد و در کارخانه‌های ما ساخته می‌شد که الان دیگر این مواد اولیه نمی‌آید و نیاز است قانونی باشد که بتوانیم در مناطق مناسب و با حساب و کتاب و کنترل دقیق مسوولان انتظامی و قضایی کشت تریاک انجام شود و باید به این موضوع توجه شود.

وزیر بهداشت، درمان و آموزش پزشکی ادامه داد: اقداماتی که در حوزه بهداشت و درمان شده است حالا از سوی خیران هم که باشد باید گفته شود تا مردم ما بدانند کار می‌شود و حرکت رو به‌جلویی هست و فقط نقاط منفی و نیمه خالی لیوان را نبینیم و رسانه‌ها هم بگویند چه کارهایی شده است و چه کارهایی باید انجام شود. وی با اشاره به اینکه سالانه ۲۰ هزار جوان را در حوادث رانندگی از دست می‌دهیم، بیان داشت: این در شرایطی‌ست که در مراکز درمان ناباروری تلاش داریم تا ۲ هزار تولد داشته باشیم.

ظفرقندی اضافه کرد: مصوبه ۷۰ همتی فروش سهام دولتی کارخانه‌ها برای جبران بدهی حوزه بهداشت و درمان را داریم که هنوز یک ریال آن محقق نشده و در حال پیگیری هستیم و امیدواریم به‌زودی محقق شود و این بدهی در اولویت اول برای کارکنان ماست زیرا باید نیروی انسانی را نگه داریم.

وزیر بهداشت، درمان و آموزش پزشکی اضافه کرد: سال ۱۴۰۳ در حالی ۳۷ همت به بیمه سلامت کم داده‌ایم که با این شرایط در حال اداره امور هستیم و جبران می‌کنیم و حرکت ما هم روبه‌جلو است.

میز خبر

پزشکیان:

انتقال پایتخت اگر بودجه داشتیم شاید انجام می‌شد

سرویس سیاسی

رئیس جمهور با اشاره به اینکه امروز انتقال هر متر مکعب آب از خلیج فارس حدود ۵۰۰ هزار تومان هزینه دارد، گفت: آیا منطقی است برای یک مترمکعب آب چنین هزینه‌ای بپردازیم؟ کدام منطق این را تأیید می‌کند؟ پس باید یک‌بار برای همیشه یک نقشه جدید، علمی و جامع برای آینده کشور طراحی کنیم. باید بدانیم که اگر تناسب میان منابع و مصارف را بر هم بزنیم، یعنی خودمان فاجعه ایجاد کرده‌ایم.

مسعود پزشکیان در سیزدهمین سفر استانی دولت وفاق ملی به استان قزوین گفت: اگر مشکل داریم برای این است که آن چیزی را که مدعی هستیم در عمل نتوانستیم نشان دهیم.

وی با تاکید بر اینکه برای حل مشکلات کشور همه تلاش خود را انجام می دهیم، گفت: بدون همکاری و همراهی مردم موفقیت و دستیابی به هدف امکان پذیر نیست، اگر به سرمایه اجتماعی و مشارکت و همراهی مردم در عمل باور و اعتقاد داشته باشیم، می توانیم مشکلات را حل کنیم.

پزشکیان افزود: هر کسی که می تواند کاری برای این کشور انجام دهد باید به عرصه بیاید و کمک کند که مشکلات را حل کنیم.

رئیس جمهور ادامه داد: در برابر هر دانشی ممکن است صاحب آن دانش ظاهر یا اعتقادی متفاوت داشته باشد. اما حقیقت و عدالت، آن چیزی نیست که من می‌گویم یا بر اساس ظاهر مذهبی یا قالبی که برای خودم ساخته‌ام تشخیص می‌دهم؛ حقیقت همان است که خدا می‌خواهد، نه آنچه من تصور می‌کنم. پزشکیان با بیان اینکه معیار درستی، شواهد علمی مستند و اثرگذار است، افزود: فرقی نمی‌کند چه کسی آن را ارائه کرده باشد؛ حق با کسی است که شواهد معتبر دارد. فهم دانش و تحلیل علمی هم کار پیچیده‌ای نیست؛ ابزار فهم و شناخت وجود دارد و می‌شود با دلایل روشن تشخیص داد که کدام مسیر درست‌تر است. پس نباید دعوا کنیم، باید در برابر حقیقت سر فرود آوریم. رئیس جمهور در بخش دیگری از سخنان خود با اشاره به بحران آب در کشور و مشکلات ناشی از آن از جمله فرونشست زمین در استان های مختلف کشور، گفت: تخریب محیط زیست یکی از موضوعات مهم است که همه مدیران کشور، دانشگاهیان، کارشناسان و متخصصان باید برای جلوگیری از آن برنامه ریزی و تلاش کنند، زیرا اگر این مسائل را جدی نگیریم، آینده بسیار خطرناکی پیش روی ما خواهد بود.

پزشکیان با بیان اینکه اگر تعادل در طبیعت را به‌هم بزنیم و درست مدیریت نکنیم، آینده‌ای تیره برای کشور و مردم رقم خواهد خورد، افزود: حفظ محیط زیست شوخی‌بردار نیست؛ بی‌توجهی به آن یعنی امضای نابودی خودمان. شاید امروز لذت یا منفعتی داشته باشد، اما حتماً فردایی تلخ برای خودمان و نسل‌های بعد خواهد ساخت.

رئیس جمهور با تاکید بر اینکه توسعه بدون برنامه و بدون توجه به میزان منابع و مصرف مشکلات زیادی برای استان های مختلف و کل کشور ایجاد کرده است، امروز دعوا بر سر آب و انتقال آن از نقطه ای به نقطه دیگر است باید بنشینیم، مسئله را دقیق بررسی کنیم و راه‌حل مناسب را برای این بحران پیدا کنیم.

پزشکیان ادامه داد: زمانی که گفتیم باید پایتخت را منتقل کنیم، که البته حتی بودجه کافی برای آن نداشتیم؛ اگر داشتیم شاید انجام می‌شد، اما همان زمان هم می‌گفتند این حرف‌ها شدنی نیست. اما واقعیت این است که دیگر انتخابی نداریم؛ اجبار است. نمی‌توانیم بیش از این جمعیت و ساخت‌وساز را در این منطقه بارگذاری کنیم. می‌توانیم توسعه بدهیم، اما نمی‌توانیم مشکل آب آن را حل کنیم.

رئیس جمهور با اشاره به اینکه امروز انتقال هر متر مکعب آب از خلیج فارس حدود ۵۰۰ هزار تومان هزینه دارد، گفت: آیا منطقی است برای یک مترمکعب آب چنین هزینه‌ای بپردازیم؟ کدام منطق این را تأیید می‌کند؟ پس باید یک‌بار برای همیشه یک نقشه جدید، علمی و جامع برای آینده کشور طراحی کنیم. باید بدانیم که اگر تناسب میان منابع و مصارف را بر هم بزنیم، یعنی خودمان فاجعه ایجاد کرده‌ایم.

آگهی مناقصه عمومی با اخذ سپرده درخواست شماره: RHD-۰۴۰۷۰۲۰-T۱۹ نوبت اول
شرکت پالایش نفت بندر عباس سهامی عام
موضوع آگهی: خرید گاورنرWOODWARD
برای کسب اطلاعات بیشتر به سایت این شرکت WWW.BAORCO.IR مراجعه نمایید.
روابط عمومی و امور بین الملل

آگهی مناقصه عمومی با اخذ سپرده درخواست شماره: RHP-۷۳۰۲۵۰۵۷۳۷-T۲۵ نوبت اول
شرکت پالایش نفت بندر عباس سهامی عام
موضوع آگهی: خرید جرثقیل ۲۵۰تن
برای کسب اطلاعات بیشتر به سایت این شرکت WWW.BAORCO.IR مراجعه نمایید.
روابط عمومی و امور بین الملل

آگهی مناقصه عمومی با اخذ سپرده درخواست شماره: RHD-۰۴۱۹۰۰۵-T۱۷ نوبت اول
شرکت پالایش نفت بندر عباس سهامی عام
موضوع آگهی: خرید عینک آفتابی
برای کسب اطلاعات بیشتر به سایت این شرکت WWW.BAORCO.IR مراجعه نمایید.
روابط عمومی و امور بین الملل

آگهی آیین نامه اجرایی الحاق به قانون ساماندهی املاک- پارسیان

در اجرای ماده ۱۰ آیین نامه اجرایی الحاق مواردی به قانون ساماندهی املاک که در محدوده بافت مسکونی شهر پارسیان بخش ۲۱ پارسیان واقع گردیده است و برابر گزارش بنیاد مسکن پارسیان و کارشناسان اداره ثبت اسناد و املاک پارسیان فاقد سابقه تشخیص داده شده و برابر نظر هیات موضوع بندالف ماده ۷ آیین نامه مذکور رای به تنظیم اظهارنامه بنام متصرف صادر گردیده که اسامی متصرف به شرح ذیل آگهی می‌گردد.
۱-پلاک۱۹۴۴/۸۹به نام مرتضی یزدخواستی فرزند اکبر شش دانگ یک قطعه زمین محصور به مساحت۲۱۹/۷۸ متر مربع واقع در شهر پارسیان
مطابق ماده ۱۰ آیین نامه الحاق موادی به قانون ساماندهی و حمایت از تولید و عرصه مسکن مصوب ۱۳۸۸ لذا چنانچه اشخاص نسبت به اصل ملک اعتراض دارند از تاریخ الصاق با انتشار آگهی و اشخاصی که نسبت به تحدید حدود و حقوق ارتفاقی اعتراض دارند از تاریخ تنظیم صورت مجلس تحدید حدود ظرف ۲۰ روز از تاریخ الصاق یا انتشار اگهی باید اعتراض خود را به صورت مکتوب به اداره ثبت محل تسلیم نمایند و ظرف یک ماه از تاریخ تسلیم اعتراض به مرجع ثبتی دادخواست خود را به مرجع ذیصلاح قضایی تقدیم و گواهی تقدیم دادخواست را به اداره ثبت اسناد و املاک تسلیم نمایند در صورت عدم وصول اعتراض در موعد مقرر و یا تحویل گواهی عدم تقدیم دادخواست به اداره ثبت اسناد و املاک عملیات ثبتی با رعایت مقررات تعقیب خواهد شد.
جمیل پار - رئیس ثبت اسناد و املاک پارسیان ۱۷۰۸/۱۵۷ م الف

دعوت به همکاری
یک شرکت معتبر عمرانی به افراد زیر جهت همکاری در پروژه خط انتقال آب از خلیج فارس (بندرعباس) نیازمند است :
۱-مهندس عمران با سابقه حداقل ۵ سال در دفاتر فنی پروژه های عمرانی
۲-راننده بیل مکانیکی باسابقه و گواهینامه ویژه . متقاضیان می توانند جهت ارسال رزومه به ایمیل bolourian۲۰۲۲@ gmail.com و یا شماره واتساپ۰۹۱۲۱۳۶۴۰۸۲ ارسال بفرمایید.

آگهی دعوت مجمع عمومی عادی به طور فوق العاده شرکت فرشیدساخت یکتا به شماره ثبت ۱۷۹۸۷شناسه ملی:۱۴۰۰۰۷۱۸۲۷۲۶
به اطلاع کلیه سهامداران می رساند جلسه مجمع عمومی عادی به طور فوق العاده راس ساعت۱۱ صبح مورخ ۱۴۰۴/۹/۱۵ در محل دفتر شرکت به نشانی: بندرعباس ۲۲بهمن ،خیابان شهید علی خضری ،کوچه علی خضری ۳ ،انتهای کوچه،منزل ویلایی .کدپستی: ۷۹۱۸۸۳۴۱۵۹ تشکیل می گردد . از کلیه سهامداران دعوت می شود راس ساعت و تاریخ یاد شده حضور داشته باشند.
دستور جلسه :
انتخاب مدیران -انتخاب بازرس
هیات مدیره شرکت فرشید ساخت یکتا

آگهی شرکت‌های تعاونی سراسر هرمزگان در صبح‌ساحل
تلفن پذیرش: ۱۰۵-۳۲۲۴۱۴۶۲

فعالان اقتصادی خواستار تمدید مصوبه ترخیص فوری کالا و ایجاد سازوکاری پایدار شدند؛

حبس تولید در کانتینر

ایمان مطهری

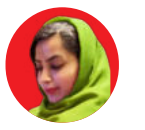

آنا رام
خبرنگار

انبارها و سوله‌های بنادر مملو از کالاهای رسوب شده است و مهلت مصوبه ترخیص فوری کالا به پایان رسیده است، مصوبه‌ای که به گفته فعالان اقتصادی، سپر اصلی تولید در برابر ضربه‌ی کمبود مواد اولیه بوده است. اکنون انباشت هزاران کانتینر مواد اولیه و قطعات صنعتی در بنادر، گمرکات کشور به نقطه‌ای رسیده است که هر روز تأخیر می‌تواند بخشی از خطوط تولید را از حرکت بیندازد. همزمان با آغاز اول آذر ۱۴۰۴، نگرانی‌ها درباره قطع شدن زنجیره تأمین شدت گرفته است. برای بررسی ابعاد این بحران، با فرامرز گودرزی، فعال اقتصادی یکی از اعضای اتاق بازرگانی گفت‌وگو کردیم. وی می‌گوید که بحران اصلی نه در بنادر، بلکه در سیاستی است که با پایان این مصوبه، تولید ملی را در برابر بزرگ‌ترین چالش سال‌های اخیر قرار داده و این پرسش را به میان می‌آورد که آیا اقتصاد ایران آماده ریسک تعطیلی خطوط تولید است؟

با پایان مصوبه ترخیص کالا، بزرگ‌ترین تهدید برای اقتصاد کشور چیست؟

با شروع اول آذر ماه و پایان اعتبار مصوبه ترخیص ۹۰ تا ۱۰۰ درصدی کالاهای اساسی و مواد اولیه، فضای کسب‌وکار کشور به شدت ملتهب می‌شود. این پایان مصوبه صرفاً یک فرآیند اداری نیست، بلکه توقفی استراتژیک در قلب تولید ملی و در تضاد مستقیم با سیاست‌های حمایت از تولید و تجارت داخلی است، وقتی ورود مواد اولیه متوقف می‌شود، زنجیره تأمین مختل شده و چرخ خطوط تولید از حرکت بازمی‌ایستد. این شرایط تهدیدی جدی برای اشتغال، قیمت‌ها و امنیت اقتصادی کشور ایجاد می‌کند و پیامدهای بلندمدتی برای بازار و اعتماد فعالان اقتصادی خواهد داشت، اگر این مانع رفع نشود، بسیاری از بنگاه‌های کوچک و متوسط با خطر تعطیلی مواجه خواهند شد و اقتصاد مقاومتی که هدف آن حفظ تولید و ثبات اقتصادی است، آسیب خواهد دید.

به نظر شما رسوب کالا در گمرکات چگونه با اهداف تولید ملی و اقتصاد مقاومتی در تضاد است؟

حجم زیادی از مواد اولیه و کالاهای واسطه‌ای در انبارهای گمرکی کشور در انتظار تصمیم‌گیری مانده و این وضعیت تولیدکنندگان را در تنگنا قرار داده است. وقتی مقام رهبری می‌فرمایند «تولید، پشتیبانی، مانع‌زدایی»، انتظار داریم دستگاه‌های اجرایی موانع اصلی سر راه تولید، یعنی همین رسوب کالا در بنادر، را برطرف کنند، این تعلل، عملاً به معنای توقف چرخ تولید و تخطی از مسیر اقتصاد مقاومتی است.هم‌اکنون هزاران کانتینر مواد اولیه در گمرک متوقف مانده‌اند و همین مسئله بزرگ‌ترین مانع تحقق سیاست‌های حمایت از تولید به شمار می‌رود. هر روز تأخیر در ترخیص کالا یعنی آسیب به تولید، اشتغال و اقتصاد کشور.

فشار بر تولیدکننده و تاجر تا چه حد جدی است و چه پیامدهایی برای اقتصاد خواهد داشت؟

بحران ترخیص کالا آسیب دوگانه‌ای به بازار وارد می‌کند، توقف خطوط تولید مستقیماً به بیکاری کارگران و کاهش تولید ناخالص داخلی منجر می‌شود و همزمان تاجران و فعالان اقتصادی که با برنامه‌ریزی و اعتبارات گذشته وارد بازار شده‌اند، با هزینه‌های سنگین انبارداری و ریسک از دست دادن سرمایه مواجه هستند.

برای بنگاه‌های کوچک و متوسط که ذخیره مالی محدودی دارند، این شرایط حکم مرگ تدریجی دارد. وقتی تجارت ملی فلج شود، اقتصاد مقاومتی نیز شکننده خواهد شد. فعالان اقتصادی خواستار تمدید مصوبه ترخیص فوری کالا و ایجاد سازوکاری پایدار برای این موضوع هستند تا مسیر رونق اقتصادی و جهش تولید با ثبات ادامه یابد، این وضعیت برای بنگاه‌های کوچک و متوسط حکم مرگ تدریجی دارد.

> **فعالان اقتصادی خواستار لغو فوری پایان مصوبه ترخیص کالا و ایجاد سازوکاری پایدار برای این موضوع هستند تا مسیر رونق اقتصادی و جهش تولید با ثبات ادامه یابد، این وضعیت برای بنگاه‌های کوچک و متوسط حکم مرگ تدریجی را دارد**

وقتی تجارت فلج می‌شود، اقتصاد مقاومتی هم شکننده خواهد شد که مهلت مصوبه باید فوراً لغو شود و یک برنامه پایدار جایگزین آن گردد.

پایان مصوبه ترخیص فوری کالا بر تولید چه تاثیری خواهد داشت؟

مهم‌ترین تهدید، توقف زنجیره تأمین است. وقتی مواد اولیه به‌موقع به دست تولیدکننده نرسد، خط تولید از حرکت بازمی‌ایستد.

بسیاری از کارخانه‌ها با موجودی محدود کار می‌کنند و کوچک‌ترین تأخیر می‌تواند به از دست رفتن یک شیفت کاری، از دست رفتن سفارش‌ها و نزدیک‌تر شدن به تعطیلی منجر شود.

پایان این مصوبه عملاً جریان ورود مواد اولیه را قطع می‌کند و تولید را در برابر ریسکی جدی قرار می‌دهد که پیامدهای آن تنها متوجه تولیدکننده نیست، بلکه بازار، قیمت‌ها و اشتغال را نیز تحت تأثیر قرار می‌دهد. به بیان ساده‌تر، اگر کالا از گمرک خارج نشود، تولید نیز متوقف خواهد شد. کارخانه‌ها با موجودی محدود کار می‌کنند. کوچک‌ترین تأخیر یعنی یک شیفت کمتر، یک سفارش از دست رفته و یک قدم به سمت تعطیلی. اگر کالا از گمرک بیرون نیاید، تولید هم از نفس می‌افتد.

پایان فرصت برای اصلاح مسیر تولید

انقضای مصوبه ترخیص فوری کالا، اکنون به تهدیدی برای «گلوگاه حیاتی» تولید و تجارت کشور تبدیل شده است.

ادامه روند فعلی به کاهش ظرفیت تولید، فرسایش اعتماد فعالان اقتصادی، بی‌ثباتی بازار، اختلال در زنجیره تأمین، کاهش اشتغال و افزایش هزینه‌های تولید منجر خواهد شد. اقتصاد ایران امروز در نقطه‌ای تعیین‌کننده قرار گرفته است: یا ادامه وضع موجود با پیامدهای بلندمدت و فرسایش تولید، یا اتخاذ تصمیمی فوری، شفاف و پایدار که جریان ترخیص کالا را احیا کرده و مسیر تولید و جهش اقتصادی را تثبیت کند.

اگر این گره امروز باز نشود، فردا نه‌تنها خطوط تولید، بلکه اعتماد عمومی به کارآمدی سیاست‌گذاری نیز آسیب جدی خواهد دید. این وضعیت دیگر یک هشدار نیست، بلکه آخرین فرصت برای اصلاح مسیر و بازگرداندن ثبات به تولید ملی است.

گزارش

ورود دادستان پارسیان به بحران صف‌های بنزین

ممنوعیت سوخت‌گیری شناورها در جایگاه‌های شهری

فاطمه کریمی
خبرنگار

با افزایش نارضایتی‌های عمومی از صف‌های طولانی و اختلال در روند سوخت‌گیری در پارسیان، به‌ویژه به‌دلیل اختصاص جایگاه‌های شهری برای سوخت‌رسانی به قایق‌ها و شناورها، دادستان این شهرستان با ورود فوری و اقدام عملی، دستوراتی جامع برای ساماندهی توزیع سوخت صادر کرد تا نابسامانی چندماهه پایان یافته و روند خدمات‌رسانی به مردم به‌صورت منظم و عادلانه بازگردد.

صف‌های طولانی و نارضایتی مردم

در روزهای اخیر، صف‌های طولانی و معطلی‌های طاقت‌فرسا در جایگاه سوخت انصاری پارسیان به یکی از اصلی‌ترین دغدغه‌های مردم این شهرستان تبدیل شده بود. شهروندان اعلام کردند که مشکل تنها کمبود جایگاه نیست، بلکه اختصاص جایگاه شهری به سوخت‌رسانی شناورها بدون هماهنگی، موجب افزایش چندبرابری ازدحام، ایجاد ترافیک و نارضایتی گسترده شده است.

در این شرایط، حسین عباسی رئیس دادگستری شهرستان پارسیان، با ورود فوری به موضوع و بررسی میدانی مشکلات، تصمیماتی برای رفع این وضعیت اتخاذ کرد.

شناورها به جایگاه‌های دیگر منتقل شدند

بر اساس مصوبه تازه، شناورهای منطقه کوشکنار موظف شدند برای دریافت سوخت خود به جایگاه‌های واقع در مناطق کوشکنار و سروباش مراجعه کنند. این تصمیم باعث می‌شود تمرکز بیش از حد شناورها در جایگاه شهری کاهش یابد و روند سوخت‌رسانی خودروهای سواری با نظم و سرعت بیشتری انجام شود. همچنین، این اقدام از بروز ترافیک شدید و نارضایتی بیشتر در مرکز شهر جلوگیری می‌کند و امکان مدیریت بهتر خدمات سوخت‌رسانی را فراهم می‌آورد.

سایر شناورها نیز موظف شدند تا برای سوخت‌گیری به جایگاه بستانو منتقل شوند. این جابه‌جایی به نحوی برنامه‌ریزی شده است که تمامی شناورها بتوانند نیاز سوخت خود را بدون ایجاد اختلال در زندگی روزمره شهروندان تأمین کنند. با این اقدام، تمرکز سوخت‌رسانی در جایگاه‌های شهری کاهش یافته و فرصت مدیریت بهتر ترافیک و خدمات‌دهی به مردم فراهم می‌شود.

در جایگاه انصاری پارسیان، سوخت‌رسانی به هر نوع شناور به‌طور کامل ممنوع شد. این جایگاه اکنون تنها برای خودروهای سواری فعال خواهد بود و به منظور مدیریت دقیق‌تر، تنها چهار کارت ویژه خودروهای سواری تحت نظارت کامل و مدیریت‌شده مورد استفاده قرار خواهند گرفت.

اجرای این تصمیمات نیازمند همکاری شهروندان و رعایت دقیق قوانین جدید است. هدف اصلی، کاهش معطلی‌های طولانی، جلوگیری از ایجاد ترافیک شدید در مرکز شهر و ایجاد نظم و شفافیت در ارائه خدمات سوخت‌رسانی است. همچنین، این اقدامات باعث می‌شود تصمیم‌گیری‌ها و مدیریت جایگاه‌ها با دقت بیشتری انجام شود و مردم از دسترسی منظم و سریع به سوخت بهره‌مند شوند.

پیش از این، شهروندان گلایه کرده بودند که مسئولان از درد و رنج آن‌ها در صف‌های طولانی بی‌اطلاع هستند، چرا که خود با خودروهای سازمانی و راننده خصوصی تردد می‌کنند.

ورود دادستان پارسیان به موضوع صف‌های بنزین، نشان‌دهنده توجه دستگاه قضایی به حقوق مردم و اهمیت رسیدگی به مشکلات روزمره است. تصمیمات جدید برای سوخت‌رسانی شناورها و خودروهای سواری، با هدف کاهش ترافیک، جلوگیری از ازدحام و ایجاد نظم و عدالت اتخاذ شده‌اند.

شهروندان انتظار دارند با اجرای دقیق این مصوبات، روند سوخت‌رسانی به شرایط طبیعی بازگردد و دغدغه‌های آن‌ها رفع شود.

میز خبر

تامین ۵۰ هزار تن نهاده دامی در هرمزگان

سرویس اقتصادی

معاون بهبود تولیدات دامی سازمان جهاد و کشاورزی هرمزگان از تامین ۵۰ هزار تن نهاده دامی در هرمزگان خبر داد و گفت: ۱۵۱۶ میلیارد ریال تسهیلات به طرح‌های دام و طیور اختصاص یافت.

به گزارش صبح ساحل، محمد قریشی معاون بهبود تولیدات دامی سازمان جهاد کشاورزی استان هرمزگان در خصوص مهم‌ترین دستاوردهای حوزه دام و طیور در نیمه نخست سال جاری در بخش تأمین نهاده‌های خوراکی دام و طیور، اظهار کرد: ۵۰ هزار تن نهاده تأمین و توزیع شد که شامل ۳۱ هزار تن ذرت، ۳ هزار تن جو و ۱۶ هزار تن سویا بوده است.

قریشی گفت: حمایت مالی از سرمایه‌گذاران و دامداران محور دیگر فعالیت این معاونت است که در این مدت، ۱,۵۱۶ میلیارد ریال تسهیلات بانکی به طرح‌های مختلف دام و طیور اختصاص یافت. این تسهیلات شامل ۱۰ میلیارد ریال برای پرواربندی گوساله، ۱۱۰۰ میلیارد ریال برای پرواربندی گوساله و بره و ۴۰۶ میلیارد ریال برای طرح‌های مرغداری گوشتی و تخم‌گذار بود.

وی با بیان اینکه این اقدامات که همراه با ارائه ۵۰ مورد مشاوره تخصصی و بازدید از همین تعداد طرح اجرایی در سطح استان بوده استت، تصریح کرد: نقش مؤثری در افزایش تولید، تأمین امنیت غذایی و ایجاد اشتغال پایدار در استان هرمزگان ایفا کرده است.

آگهی درخواست ارسال آدرس سهامداران شرکت آلومینیوم المهدی (سهامی عام) ثبت شده به شماره ۷۸۷۴۸ و شناسه ملی ۱۰۱۰۱۲۳۵۸۱۵- نوبت دوم

شرکت آلومینیوم المهدی
ALMAHDI ALUMINIUM CO

به اطلاع عموم سهامداران شرکت آلومینیوم المهدی می رساند که به استناد مصوبه مجمع عمومی فوق العاده مورخ ۱۴۰۴/۰۵/۱۵ شرکت، مقرر گردیده تا سرمایه شرکت از مبلغ ۱،۶۲۱،۵۱۳،۴۲۵،۰۰۰ریال به مبلغ ۱۹،۵۰۰،۰۰۰،۰۰۰،۰۰۰ ریال و تعداد سهام شرکت از ۱،۶۲۱،۵۱۳،۴۲۵ سهم به ۱۹،۵۰۰،۰۰۰،۰۰۰ سهم ۱،۰۰۰ ریالی افزایش یابد. این افزایش سرمایه از محل مطالبات حال شده سهامداران و آورده نقدی می باشد. در همین راستا فرآیند اجرایی شدن افزایش سرمایه به هیات مدیره شرکت تفویض شده است.

نظر به اینکه از زمان تاسیس شرکت بیش از ۳۰ سال می گذرد و اطلاعات سهامداران محترم بروز رسانی نشده و آدرس، شماره تلفن ، شماره ملی و دیگر مشخصات سهامداران تغییر یافته و امکان اجرای مفاد ماده ۱۷۰ قانون تجارت میسر نمی باشد، بدینوسیله از کلیه سهامداران محترم درخواست میگردد حداکثر ظرف مدت ۲۰ روز از تاریخ انتشار این آگهی ضمن مراجعه به سایت شرکت به آدرس https://shares.almahdi.ir نسبت به ورود اطلاعات خویش و نیز علاقه مندی یا عدم علاقه مندی به استفاده از مزایای قانونی حق تقدم خرید سهام اقدام فرمائید.

بدیهی است که مسئولیت عدم تکمیل فرم در مهلت تعیینی بدون عذر موجه قانونی، بر عهده ی شخص سهامدار خواهد بود.

هیات مدیره شرکت آلومینیوم المهدی

آگهی شرکت‌های تعاونی سراسر هرمزگان در صبح ساحل

تلفن پذیرش: ۱۰۵-۳۲۲۴۱۴۶۲

تحلیلی بر بزرگنمایی پازلی در صنعت انرژی ایران

ماینرها منشا ناترازی برق؟

مرتضی فاخری
دکتری مدیریت بازرگانی

پدیده ناترازی انرژی در ایران طی سال‌های اخیر به یکی از مهم‌ترین دغدغه‌های اقتصادی، مدیریتی و حکمرانی تبدیل شده است؛ وضعیتی که نه‌تنها صنعت برق را در معرض چالش‌های ساختاری قرار داده، بلکه پیامدهای گسترده‌ای بر فعالیت‌های صنعتی، تولیدی و حتی زندگی روزمره شهروندان داشته است. در میانه این چالش چندلایه، موضوع مصرف برق ماینرها، اعم از قانونی و غیرقانونی، به یکی از محورهای اصلی مباحث سیاست‌گذاری تبدیل شده است. طرح این پرسش که «سهم واقعی ماینرها از بحران ناترازی برق کشور چقدر است و آیا حذف آن‌ها می‌تواند به تنهایی مشکل را حل کند؟» نه صرفاً یک پرسش فنی، بلکه یک پرسش کلان در حوزه اقتصاد انرژی، حکمرانی و مدیریت منابع کمیاب است. برای پاسخ‌گویی دقیق به این پرسش، ناگزیر باید پدیده ماینینگ در ایران، ساختار واقعی شبکه برق، ماهیت ناترازی و هم‌زمان عوامل موثر بر تولید، توزیع و مصرف انرژی را در کنار یکدیگر مورد ارزیابی قرار داد.
نخست باید بر این نکته تأکید شود که شبکه برق ایران طی بیش از یک دهه گذشته با شکافی فزاینده میان عرضه و تقاضا مواجه بوده است. این شکاف که در ادبیات انرژی از آن به عنوان «ناترازی» یاد می‌شود، محصول مجموعه‌ای از عوامل ساختاری، مدیریتی و اقتصادی است. سال‌ها قیمت‌گذاری دستوری برق، فشار سیاسی برای پایین نگه‌داشتن تعرفه‌ها، عدم جذابیت سرمایه‌گذاری در احداث نیروگاه‌های جدید، فرسودگی شبکه انتقال و توزیع، رشد مصرف خانگی و صنعتی بدون برنامه، وابستگی بخشی از تولید به منابع آب و کاهش بارندگی‌ها، همه و همه در کنار یکدیگر شرایطی را رقم زده‌اند که حتی در سال‌هایی که رشد مصرف چندان بالا نبوده است نیز شبکه برق با حاشیه اطمینان بسیار پایین فعالیت کرده است.
در چنین شرایطی، ورود مصرف‌کننده‌ای با بار سنگین و مداوم همچون ماینرها، طبیعتاً بر فشار شبکه افزوده و در برخی مقاطع به‌ویژه در پیک تابستان، بخشی از ناترازی را تشدید کرده است.

ماینینگ به‌عنوان یک صنعت نوظهور، ویژگی‌هایی دارد که آن را به یکی از پرمصرف‌ترین فعالیت‌های الکتریکی جهان تبدیل می‌کند. ماهیت رقابتی استخراج رمزارزها به گونه‌ای است که ماینرها به‌طور تقریبا ۲۴ ساعته و بدون توقف فعالیت می‌کنند و همین خصوصیت باعث می‌شود مصرف آن‌ها نه مقطعی بلکه پایدار و سنگین باشد. هنگامی که توانیر تخمین می‌زند بین ۶۰۰ تا ۷۰۰ هزار دستگاه ماینر در کشور فعال است، این بدان معناست که میلیون‌ها کیلووات‌ساعت برق در هر ساعت مصرف می‌شود. بر اساس برآوردهای رسمی، این فعالیت‌ها بین ۱۵۰۰ تا ۲۴۰۰ مگاوات بار بر شبکه تحمیل می‌کنند؛ رقمی که معادل مصرف برق یک استان متوسط یا چندین کارخانه بزرگ صنعتی است. این میزان مصرف هنگامی که در کنار کسری برق در پیک تابستان که گاه به ۱۲ هزار تا ۲۲ هزار مگاوات نیز می‌رسد قرار داده می‌شود، نشان می‌دهد که ماینرها سهمی بین حدود ۷ تا ۲۰ درصد از ناترازی واقعی کشور را می‌توانند به خود اختصاص دهند. این سهم هرچند تعیین‌کننده و قابل توجه است، اما هنوز با کل بحران فاصله دارد.
برای آن‌که موضوع روشن‌تر شود، باید توجه داشت که ناترازی برق دو منشأ اصلی دارد: منشأ نخست، عدم توان تولید کافی است و منشأ دوم، رشد مصرف بیش از ظرفیت شبکه. بخش قابل توجهی از نیروگاه‌های ایران به دلیل فرسودگی تجهیزات و عدم امکان نوسازی به موقع، در بسیاری از ساعات حتی قادر به تولید ظرفیت اسمی خود نیستند. بخشی از نیروگاه‌ها نیز به علت وابستگی به منابع آبی، در سال‌هایی که کشور با خشکسالی مواجه می‌شود، تولیدشان به‌شدت افت می‌کند. علاوه بر این، نیروگاه‌های گازی در دوره‌های کمبود گاز طبیعی نیز با کاهش تولید روبه‌رو می‌شوند و این امر به‌ویژه در زمستان‌ها ناترازی برق را پیچیده‌تر می‌سازد. از سوی دیگر، شبکه انتقال و توزیع کشور نیز با تلفات بالایی روبه‌رو است و این تلفات که در برخی گزارش‌ها حدود ۱۰ تا ۱۵ درصد کل تولید برق تخمین زده شده به تنهایی معادل چندین هزار مگاوات انرژی از دست‌رفته است. بنابراین، روشن است که منابع ناترازی برق بسیار گسترده‌تر و ریشه‌ای‌تر از آن است که بتوان نقش ماینرها را علت‌العلل بحران دانست.
با این حال، سهم ماینرها را نیز نمی‌توان نادیده گرفت. ویژگی مهم مصرف ماینرها این است که بخش زیادی از آن‌ها در کشور به‌صورت غیررسمی و غیرقانونی فعالیت می‌کنند. استفاده از برق یارانه‌ای، دزدیده شده یا مصرف در ساعات پیک بدون رعایت محدودیت‌های قانونی، باعث شده است که مصرف آن‌ها نه‌تنها بالا، بلکه غیرقابل مدیریت باشد. این مسئله تفاوت اساسی میان ماینینگ در ایران و بسیاری از کشورهای دیگر ایجاد کرده است. در کشورهایی که استخراج رمزارز قانونی و دارای چارچوب مشخص است، دولت‌ها مصرف برق ماینرها را به گونه‌ای مدیریت می‌کنند که یا در ساعات غیرپیک فعالیت کنند یا تعرفه‌ای با قیمت واقعی و حتی بالاتر از قیمت بازار برای آن‌ها اعمال می‌شود. اما در ایران، اختلاف میان قیمت واقعی برق و قیمت یارانه‌ای موجب شده است که فعالیت‌های غیررسمی به‌شدت سودآور و جذاب باشد. همین فاصله قیمتی نوعی «رانت انرژی» ایجاد کرده که بسیاری را به سمت استخراج رمزارز سوق داده است. افزون بر این، ماهیت پراکنده فعالیت ماینرهای غیرمجاز باعث می‌شود که شناسایی دقیق مصرف، کنترل شبکه و برنامه‌ریزی بار دشوارتر شود. هنگامی که هزاران مزرعه کوچک خانگی یا پنهان در واحدهای صنعتی متروکه فعالیت می‌کنند، شبکه برق با بارهای پیش‌بینی‌نشده روبه‌رو می‌شود. این بارهای ناگهانی، در بسیاری از مناطق باعث افت ولتاژ، خاموشی‌های محلی و فشار مضاعف بر ترانس‌ها می‌شود. در واقع، در شرایطی که شبکه برق ایران حتی برای مدیریت بارهای رسمی نیز با چالش روبه‌روست، وجود مصرف‌کننده‌ای غیرقابل کنترل و پرمصرف، موجب می‌شود اطمینان شبکه کاهش یابد و برنامه‌ریزی توانیر برای تأمین پایدار انرژی دشوارتر شود.
در چنین شرایطی، پرسش اساسی این است که اگر تمام ماینرها، اعم از مجاز و غیرمجاز، از شبکه حذف شوند، آیا مشکل ناترازی برق کشور حل می‌شود؟ پاسخ منفی است، اما با این توضیح که حذف مصرف ماینرها می‌تواند بخشی از فشار موجود را تعدیل کند. حذف ۱۵۰۰ تا ۲۴۰۰ مگاوات مصرف مداوم به‌طور قطع قابل توجه است و می‌تواند تا حدودی کسری برق را در پیک تابستان کاهش دهد، اما زمانی که این کسری در برخی سال‌ها به بیش از ۲۰ هزار مگاوات می‌رسد، روشن است که این اقدام تنها «مسکِن مقطعی» است و نه «درمان ریشه‌ای». واقعیت آن است که ناترازی برق ایران نه یک چالش موقتی، بلکه نتیجه سال‌ها انباشت مشکلات و تأخیر در اصلاحات اساسی است. ساخت نیروگاه‌های جدید با میانگین زمان بهره‌برداری سه تا پنج سال، نیازمند برنامه‌ریزی بلندمدت و سرمایه‌گذاری سنگین است. همچنین نوسازی شبکه توزیع و کاهش تلفات که به تنهایی می‌تواند چند هزار مگاوات انرژی آزاد کند، اقدامی استراتژیک اما پرهزینه است. اصلاح قیمت‌ها و واقعی‌سازی بهای برق که می‌تواند انگیزه سرمایه‌گذاری در حوزه انرژی را تقویت کند، از نظر اقتصادی ضروری، ولی از نظر اجتماعی و سیاسی حساس است.
از سوی دیگر، رشد مصرف برق در کشور از میانگین جهانی بالاتر است و این رشد نه‌تنها ناشی از افزایش رفاه نیست، بلکه در بسیاری موارد به دلیل مصرف غیربهینه و تجهیزات غیرکارآمد است. نرخ بالای یارانه انرژی باعث می‌شود انگیزه چندانی برای صرفه‌جویی وجود نداشته باشد و همین امر شکاف میان عرضه و تقاضا را بیشتر می‌کند. بنابراین، حتی اگر ماینرها از شبکه حذف شوند، روند رو به رشد مصرف، تلفات بالا و کمبود سرمایه‌گذاری، دوباره شبکه را به شرایط ناترازی بازخواهد گرداند.
با این حال، این نکته را نیز نباید نادیده گرفت که هرچند حذف ماینرها راه‌حل اصلی نیست، اما مدیریت هوشمندانه آن‌ها می‌تواند بخشی از راه‌حل باشد. تجربه کشورهای مختلف نشان می‌دهد که صنعت ماینینگ می‌تواند در تعامل با شبکه برق، به‌عنوان ابزاری برای مدیریت بار

> **دنیا به سمت دیجیتالیزه شدن حرکت می‌کند و استخراج رمزارز بخشی از این روند است؛ یعنی پدیده‌ای که نه می‌توان آن را نادیده گرفت و نه حذف کرد. چالش اصلی برای سیاست‌گذار ایرانی این است که چگونه میان توسعه فناوری و حفظ پایداری شبکه برق توازن ایجاد کند**

نیز به کار گرفته شود. در برخی کشورها ماینرها در ساعات اوج مصرف خاموش می‌شوند و در ساعات کم‌باری فعال هستند. این سیاست‌ها باعث می‌شود ظرفیت بلااستفاده شبکه در ساعات کم‌مصرف، به منبعی درآمدزا تبدیل شود و در مقابل فشار پیک نیز کاهش یابد. در ایران نیز اگر ماینینگ به‌صورت کاملاً قانونی و با تعرفه واقعی فعالیت کند، نه‌تنها فشار غیرقابل کنترل فعلی بر شبکه کاهش می‌یابد، بلکه دولت نیز درآمد قابل توجهی از فروش برق به تعرفه واقعی کسب خواهد کرد. اما تا زمانی که ماینینگ پنهان، پراکنده و مبتنی بر برق یارانه‌ای باشد، طبیعتاً سهم آن در ناترازی حقیقی بسیار بیشتر از مصرف واقعی ثبت‌شده خواهد بود.
نکته مهم دیگر نقش فناوری و روند جهانی مصرف انرژی است. دنیا به سمت دیجیتالیزه شدن حرکت می‌کند و استخراج رمزارز بخشی از این روند است؛ یعنی پدیده‌ای که نه می‌توان آن را نادیده گرفت و نه حذف کرد. چالش اصلی برای سیاست‌گذار ایرانی این است که چگونه میان توسعه فناوری و حفظ پایداری شبکه برق توازن ایجاد کند. راه‌حل نه در ممنوعیت کامل، بلکه در تنظیم‌گری هوشمند، قیمت‌گذاری صحیح و ایجاد سازوکارهای قانونی برای استفاده از ظرفیت بلااستفاده شبکه است. برای مثال، اگر تعرفه برق ماینرها واقعی باشد، انگیزه فعالیت غیرقانونی کاهش می‌یابد. اگر امکان فعالیت در ساعات غیرپیک فراهم شود، فشار بر شبکه مدیریت می‌شود. و اگر امکان احداث نیروگاه خصوصی برای ماینرها فراهم شود، نه‌تنها بار اضافی بر شبکه تحمیل نخواهد شد بلکه بخشی از کمبود تولید نیز جبران خواهد شد.
از سوی دیگر، نباید فراموش کرد که پرونده ماینرها در ایران حاصل سردرگمی سیاستی میان پذیرش و مقابله بوده است. در سال‌هایی مقررات برای صدور مجوز استخراج صادر شد و در سال‌هایی برخوردهای شدید با مزارع غیرمجاز صورت گرفت. این نوسان‌های سیاستی، فضای استخراج را نه شفاف کرد و نه مدیریت‌شده؛ بلکه باعث شد ماینرهای رسمی زمین‌گیر شوند و ماینرهای غیرقانونی رونق بیشتری بگیرند. نتیجه این روند، افزایش مصرف پنهان و غیرقابل مدیریت بود. بنابراین، سهم واقعی ماینرها از ناترازی تنها از بعد مصرف برق قابل تحلیل نیست، بلکه از منظر حکمرانی نیز باید بررسی شود. هر نوع فعالیتی که در سایه انجام شود، بر شبکه‌ای با ظرفیت محدود، اثر مضاعف دارد.
در نهایت باید گفت، موضوع ماینرها تنها یکی از اجزای پیچیده پازل انرژی کشور است. ناترازی برق در ایران پدیده‌ای است که برای حل آن نیاز به مجموعه‌ای از اصلاحات بنیادی وجود دارد: اصلاح نظام قیمت‌گذاری، ارتقای بهره‌وری، کاهش تلفات شبکه، سرمایه‌گذاری در تولید، توسعه انرژی‌های تجدیدپذیر، تنظیم‌گری صحیح فعالیت‌های پرمصرف و مدیریت تقاضا. در چنین تصویری، حذف یا ادامه فعالیت ماینرها به‌تنهایی نقشی حاشیه‌ای اما قابل توجه دارد. ماینرها می‌توانند تا یک‌پنجم ناترازی را توضیح دهند، اما چهارپنجم آن به ساختارهای عمیق‌تر مرتبط است. بنابراین، تمرکز صرف بر این بخش نه‌تنها مسئله را حل نمی‌کند بلکه ممکن است مانع مواجهه با دلایل اصلی بحران شود.
با جمع‌بندی این تحلیل می‌توان گفت که ماینرها در ناترازی برق سهم دارند اما نه به اندازه‌ای که بتوان آن‌ها را عامل اصلی بحران دانست. حذف‌شان می‌تواند تأثیر مثبت اما محدود داشته باشد. راه‌حل واقعی در اصلاحات ساختاری بخش انرژی است؛ اصلاحاتی که اگر آغاز نشود، حتی با حذف کامل مصرف ماینرها نیز شبکه برق در سال‌های آینده با ناترازی فزاینده‌تری روبه‌رو خواهد شد. این واقعیت نشان می‌دهد که آینده انرژی ایران نیازمند رویکردی بلندمدت، علمی و مبتنی بر واقعیت‌های اقتصادی است؛ رویکردی که نه برق را کالایی سیاسی بلکه زیرساخت اصلی توسعه بداند و بر مبنای آن تصمیم‌گیری کند.
در چنین شرایطی، ماینینگ نیز می‌تواند نه تهدید، بلکه بخشی از اکوسیستم مدیریت انرژی کشور باشد؛ مشروط به آن‌که جایگاه آن روشن، مصرف آن مدیریت‌شده و ارتباط آن با شبکه تحت نظارت دقیق قرار گیرد. فقط از طریق این رویکرد است که می‌توان امیدوار بود ناترازی انرژی نه به‌صورت مقطعی بلکه به‌صورت پایدار و بلندمدت مهار شود و شبکه برق کشور از وضعیت شکننده کنونی به وضعیتی پایدار، قابل پیش‌بینی و کارآمد منتقل شود.

میز خبر

شیوه تفکیک خانوار برای دریافت یارانه تغییر کرد

سرویس اقتصادی

سازمان هدفمندسازی یارانه‌ها اعلام کرد: تمامی درخواست‌های مربوط به متقاضیان جداسازی اعضای خانوار از سرپرست، تنها زمانی قابل بررسی و اقدام خواهد بود که اطلاعات آن در سامانه‌های سازمان ثبت‌احوال کشور به طور کامل ثبت و تأیید شده باشد.
سازمان هدفمندسازی یارانه‌ها، اصلاحیه دستورالعمل اجرایی ماده ۹ آیین‌نامه ماده ۷ قانون هدفمندسازی یارانه‌ها ابلاغ کرد. این اصلاحیه با استناد به ماده ۱۳ آیین‌نامه اجرایی ماده ۷ و همچنین آیین‌نامه اجرایی نحوه تعیین و شناسایی خانوارهای ایرانی و اتباع خارجی مصوب ۱۴۰۰ تدوین شده و اکنون برای اجرا به تمامی دستگاه‌های مرتبط ابلاغ شده است.
این بازنگری با هدف استانداردسازی فرآیندهای مربوط به جداسازی اعضا از سرپرست خانوار مطابق با قانون، ایجاد یکپارچگی و هم‌خوانی اطلاعات هویتی میان دستگاه‌های اجرایی به ویژه منطبق با پایگاه داده سازمان ثبت احوال کشور، افزایش دقت در فرآیند شناسایی و تعیین خانوار، جلوگیری از ثبت درخواست‌های غیرواقعی و همچنین بهبود نظام پرداخت یارانه‌های نقدی و معیشتی انجام گرفته و از لحظه ابلاغ، لازم‌الاجرا است.
بر اساس اصلاحیه جدید، تمامی درخواست‌های مربوط به جداسازی اعضای خانوار از سرپرست، تنها زمانی قابل بررسی و اقدام خواهد بود که اطلاعات مربوط به تغییرات خانوار در سامانه‌های سازمان ثبت‌احوال کشور به آدرس ncr.ir به طور کامل ثبت و تأیید شده باشد و پس از ثبت و تثبیت این اطلاعات، وزارت تعاون، کار و رفاه اجتماعی نسبت به دهک بندی و ارزیابی وسع اقتصادی اقدام می‌کنند که به شرح زیر است: در خصوص جداسازی اعضای خانوار بالای ۱۸ سال به دلیل ناسازگاری با سرپرست خانوار، تأکید شده است که انجام این فرآیند تنها با ارائه حکم معتبر از مراجع قضایی امکان‌پذیر خواهد بود و بدون وجود رأی قطعی دادگاه و ثبت در سامانه ncr.ir سازمان ثبت احوال کشور، هیچ‌گونه اقدامی در خصوص اصلاح و یا ایجاد خانوار صورت نخواهد گرفت.
پس از تشکیل و یا اصلاح خانوار براساس مورد فوق و تطبیق اطلاعات قضایی با داده‌های سازمان ثبت‌احوال کشور، دهک بندی توسط وزارت تعاون، کار و رفاه اجتماعی ارسال خواهد شد.
در این بخشنامه در خصوص جداسازی اعضای خانواری که به دلیل خروج از قیمومیت، قصد تشکیل خانوار مستقل دارند نیز آمده است که این جداسازی تنها با ارائه حکم قطعی دادگاه و پس از احراز اعتبار حکم و ثبت تغییرات مربوطه در سیستم سازمان ثبت‌احوال کشور امکان پذیر است.
پس از طی این فرآیند و انجام جداسازی عضو، سازمان هدفمندسازی یارانه ها براساس دهک بندی اعلام شده از سوی وزارت تعاون، اقدام به واریز یارانه به حساب سرپرست جدید می‌نماید.
همچنین در این بخشنامه در مورد جداسازی اعضای خانوار بالای ۱۸ سال با استناد به وسع اقتصادی، سازوکار سخت‌گیرانه‌تری پیش‌بینی شده است. در این حالت، عضو متقاضی واجد شرایط جداسازی، پس از ثبت اطلاعات خود در سامانه سازمان ثبت احوال کشور و بررسی تمکن مالی و سطح درآمد توسط وزارت تعاون، کار و رفاه اجتماعی و تأیید، خانوار مستقل معرفی می شود.
در این حالت خانوار مستقل و خانوار اصلاح شده، پس از دهک‌بندی جدید بر پایه داده‌های پایگاه اطلاعات رفاه ایرانیان تعیین و پس از تأیید نهایی برای واریز یارانه به سازمان هدفمندسازی یارانه ها ارسال می‌گردد.
طبق اعلام سازمان هدفمندسازی یارانه‌ها، اجرای صحیح فرایند جداسازی در تمام انواع آن منوط به ثبت و تایید اطلاعات هویتی در سامانه سازمان ثبت‌احوال کشور می‌باشد؛ همچنین انطباق داده‌ها با پایگاه اطلاعات رفاه ایرانیان، تعیین دهک اقتصادی توسط وزارت تعاون و ثبت نهایی خانوار جدید نیز پس از مشخص شدن به سازمان هدفمندسازی یارانه‌ها ارسال می‌شود و تا زمانی که این مراحل به صورت کامل طی و تأیید نشود، هیچ تغییری در وضعیت پرداخت یارانه اعضای خانوار اعمال نخواهد شد.
سازمان هدفمندسازی یارانه‌ها تأکید کرده است که اصلاحیه جدید نقش مهمی در شفاف‌سازی ساختار خانوار در نظام رفاهی کشور، کاهش درخواست‌های غیرمستند جداسازی، ارتقای دقت در دهک‌بندی خانوارها و جلوگیری از توزیع ناعادلانه منابع یارانه‌ای خواهد داشت./ایرنا

کلنگ‌زنی احداث باند دوم محور بستک-جناح

سرویس اقتصادی

باند دوم محور بستک-جناح به عنوان بخشی از ابرپروژه کریدور شمال-جنوب، با حضور مسئولان کشوری و استانی کلنگ‌زنی شد؛ پروژه‌ای که قرار است فاصله لار-بندرلنگه را به‌طور چشمگیری کاهش دهد.
به گزارش صبح ساحل، طی مراسمی با حضور احمد جباری، نماینده مردم غرب هرمزگان در مجلس شورای اسلامی، رهسپار معاون شرکت ساخت و توسعه راه‌های ایران و راستیار مدیر حوزه جنوب این شرکت، عملیات اجرایی احداث باند دوم محور بستک-جناح (در محدوده کِتِل تا شهر جناح) آغاز شد.
این محور بخشی از ابرپروژه احداث کریدور شمال-جنوب در غرب هرمزگان است که در قالب طرح توسعه و بهسازی مسیر ارتباطی لار-بندرلنگه اجرا می‌شود. پروژه باند دوم مسیر لار-بستک-جناح-چارک در کنار طرح‌هایی همچون احداث راه خور جناح و پروژه راهبردی تونل کوه پردی، نقش مهمی در کاهش مسافت لار-بندرلنگه و کوتاه‌تر شدن فاصله جهرم، شیراز و مرکز کشور به سواحل خلیج فارس خواهد داشت.
احمد جباری، دبیر کمیسیون عمران مجلس، در حاشیه این مراسم تأکید کرد: پیگیری این پروژه‌ها برای او از اهمیت ویژه برخوردار است، چرا که اجرای آن‌ها غرب هرمزگان را در یکی از کریدورهای اصلی شمال-جنوب کشور قرار خواهد داد.

معاون رییس‌جمهور در امور زنان و خانواده:

گواهینامه موتورسواری برای زنان منع قانونی ندارد

سرویس اجتماعی

معاون رییس جمهور در امور زنان و خانواده با اشاره به ضرورت شناسایی نیازهای بانوان گفت: صدور گواهینامه موتورسواری برای زنان از جمله این موارد است که طبق استعلام‌های انجام شده، صدور آن برای بانوان منع قانونی ندارد اما نیازمند هماهنگی بین دستگاهی است که درحال انجام این فرآیند هستیم.

زهرا بهروز آذر در حاشیه جلسه هیات دولت در جمع خبرنگاران تاکید کرد: آموزش مربیان زن و آموزش افسرانی که باید آزمون‌ها را بگیرند نیز از دیگر نیازهای لازم در این زمینه است، از سوی دیگر، استفاده از انواع وسایل برقی مانندخودرو و موتورسیکلت موجب کاهش آلودگی هوا هم می شود.

وی با تاکید بر اینکه اصولا بانوان قانونمدار هستند و حضورشان موجب اصلاح رفتار ترافیکی در شهرها خواهد شد، تاکید کرد: هیچ منع قانونی در این زمینه وجود ندارد، اکنون در حال هماهنگی‌های نهایی هستیم تا بتوانیم این گواهی را صادر کنیم، این اقدام، بخشی از مجموعه فعالیت‌هایی است که ما در تمام این مدت پیگیر آن بوده ایم.

بهروز آذر درباره موضوع لایحه حجاب و عفاف نیز گفت: به دلیل موضوعات مختلف توانایی اجرای آن لایحه و قانون وجود ندارد اما این به آن معنا نیست که به موضوعات بی توجه هستیم، باور ما این است که موضوع حجاب یک مقوله فرهنگی است و باید حتما با نگاه فرهنگی و ایجابی آنرا حل کنیم، دستوراتی توسط رئیس جمهور به معاونت زنان، وزارت ارشاد و دیگر نهادهای فرهنگی داده شده و اصلا نسبت به این موضوع بی تفاوت نیستیم.

وی در پاسخ به پرسشی درباره کاهش بودجه نهادهای فرهنگی در خصوص حجاب نیز گفت: تاکنون نسبت به این مضووع در دولت صحبت و بحثی نشده است.

بهروز آذر درباره لایحه اصلاح قانون مهریه نیز اظهار کرد: طرحی که امروز در مجلس مطرح است، طرح اصلاح قوانین محکومیت های مالی است و یکی از این موضوعات طرح کاهش مهریه از ۱۱۰ به ۱۴ سکه بود که مخالفت خود را اعلام و جلساتی با نمایندگان برگزار کردیم، آنها نیز همراهی کردند و استدلال‌های ما را پذیرفتند و اکنون اصلاً بحث تغییر مهریه از ۱۱۰ سکه به ۱۴ سکه دیگر مطرح نیست و در طرح فعلی که کلیات آن در مجلس به تصویب رسیده، این موضوع کاملاً منتفی شده است.

معاون رئیس جمهور ادامه داد: محکومین مالی مهریه درگیر حبس می شوند و در این قانون یکی از اشکال حبس در این قانون به عنوان نظارت الکترونیکی و پابند مطرح شده که از نظر ما پذیرفته است و زنان نیز می خواهند حقوق خود را استیفا کنند.

آغاز ثبت‌نام آزمون استخدامی نیروی خدماتی آموزش و پرورش

سرویس اجتماعی

وزارت آموزش و پرورش برای جبران کمبود نیروی خدماتی در مدارس کشور، اقدام به برگزاری آزمون استخدامی سرایدار و نیروی خدماتی می‌کند.

به گزارش ایسنا، این آزمون به منظور جذب نیروهای کارآمد و ساماندهی امور خدماتی مدارس برگزار می‌شود و داوطلبان واجد شرایط می‌توانند با ثبت‌نام اینترنتی در آن شرکت کنند.استخدام پذیرفته‌شدگان شامل قراردادهای کار معین و پیمانی خواهد بود.

شرایط عمومی آزمون استخدامی آموزش و پرورش آبان ۱۴۰۴

متقاضیان باید شرایط زیر را داشته باشند:
داشتن تابعیت ایرانی.
اعتقاد به دین اسلام یا یکی از ادیان شناخته شده در قانون اساسی.
التزام به قانون اساسی جمهوری اسلامی ایران.
انجام خدمت دوره ضرورت یا معافیت قانونی برای مردان.
سلامت جسمانی و روانی برای انجام وظایف شغلی.
عدم اعتیاد به دخانیات و مواد مخدر.
نداشتن سابقه محکومیت جزایی مؤثر و ممنوعیت استخدام از مراجع قضایی.
عدم بازنشستگی یا بازخرید از دستگاه‌های اجرایی.
عدم تصدی شغل رسمی یا پیمانی در سایر دستگاه‌های اجرایی.

چه کسانی برای ثبت‌نام آزمون استخدامی آموزش و پرورش مجاز نیستند؟

بازنشستگان و بازخرید شدگان از دستگاه‌های اجرایی.
انفصال دائم از خدمت یا اخراج شدگان توسط آموزش و پرورش.
افراد منع شده از خدمات دولتی طبق آراء مراجع قضایی.
متعهدین به انجام کار برای سایر موسسات یا دستگاه‌های اجرایی.
دارندگان مدارک تحصیلی معادل یا پایین‌تر از شرایط احراز شغل سرایدار.
افرادی با تابعیت مضاعف.

زمان ثبت نام آزمون استخدامی آموزش و پرورش آبان ۱۴۰۴

ثبت‌نام اینترنتی داوطلبان از ۲۸ آبان تا ۷ آذر ۱۴۰۴ انجام می‌شود و متقاضیان می‌توانند با مراجعه به سایت مرکز آزمون جهاد دانشگاهی مراحل ثبت‌نام خود را تکمیل کنند.

شرایط سنی متقاضیان استخدام آموزش و پرورش آبان ۱۴۰۴

حداقل سن برای شرکت در آزمون ۲۰ سال و حداکثر سن ۳۰ سال است.
برای متقاضیان متأهل، یک سال و به ازای هر فرزند نیز یک سال به حداکثر سن افزوده می‌شود.

مدرک تحصیلی متقاضیان آزمون استخدامی آموزش و پرورش آبان ۱۴۰۴

حداقل مدرک تحصیلی لازم برای ثبت‌نام در آزمون سرایدار و نیروی خدماتی مدارس دیپلم در هر رشته تحصیلی است. علاوه بر این، حافظان قرآن با درجه ۵ نیز می‌توانند در آزمون شرکت کنند.
داوطلبان هر دو جنسیت آقا و خانم امکان ثبت‌نام دارند و داشتن سابقه مرتبط در امور خدماتی یا سرایداری مدارس به عنوان امتیاز مثبت برای افزایش شانس استخدام در نظر گرفته می‌شود.

زمان برگزاری آزمون استخدامی آموزش و پرورش آبان ۱۴۰۴

کارت ورود به جلسه آزمون استخدامی آموزش و پرورش از روز ۲۵ آذر ۱۴۰۴ از طریق سایت جهاد دانشگاهی قابل دریافت است.آزمون در ۲۸ آذر ۱۴۰۴ در مراکز استان‌ها و در صورت لزوم در شهرستان‌های منتخب برگزار خواهد شد.

نحوه ثبت‌نام آزمون استخدامی آموزش و پرورش آبان ۱۴۰۴

داوطلبان جهت ثبت نام می‌توانند به سایت جهاد دانشگاهی مراجعه کرده، فرم ثبت‌نام را تکمیل و مدارک لازم را بارگذاری کنند.
لینک ثبت نام:www.hrtc.ir

صدای مردم

گلایه شهروندان از رها شدن عملیات حفاری پس از لوله‌کشی گاز

راضیه نیرومند

مدتی است که به‌دنبال انجام عملیات لوله‌کشی گاز در کوچه‌های زاگرس،البرز و محراب واقع در محله چهارصددستگاه، سطح آسفالت این مسیر توسط عوامل اجرایی حفاری شده، اما با وجود پایان کار، تا کنون هیچ اقدامی برای ترمیم و آسفالت‌ریزی مجدد انجام نشده است. این در حالی است که اهالی محله نزدیک به یک ماه تا حدود ۴۰ روز گذشته بارها نسبت به این موضوع پیگیری و درخواست رسیدگی کرده‌اند، اما وضعیت کوچه همچنان بلاتغییر باقی مانده است.
رها شدن محل حفاری‌شده نه‌تنها چهره کوچه را نازیبا کرده، بلکه مشکلات جدی برای عبور و مرور خودروها به وجود آورده است؛ به‌گونه‌ای که تردد از روی چاله‌ها و ناهمواری‌های ایجادشده برای رانندگان بسیار دشوار شده و در برخی موارد موجب آسیب‌رسانی به خودروها نیز می‌شود. ساکنان محله از مسئولان مربوطه تقاضا دارند هرچه سریع‌تر نسبت به ترمیم آسفالت و بازگرداندن وضعیت کوچه به حالت اولیه اقدام کنند.

میز خبر

رئیس هلال‌احمر:

طرح تحویل دارو برای بیماران خاص در منزل گسترش می‌یابد

سرویس اجتماعی

رئیس جمعیت هلال‌احمر گفت: اکنون داروهای برخی بیماران خاص از جمله مبتلایان به ام اس در منزل آنها تحویل داده می‌شود و این اقدام برای برخی بیماران خاص در حال گسترش است.پیرحسین کولیوند اظهار کرد: هزینه دارو توسط سفارش دهندگان پرداخت می‌شود اما هزینه رفت و آمد را هلال احمر به عنوان کمک به مردم پرداخت می‌کند که رضایتمندی بسیار خوبی ایجاد شده است.وی ادامه داد: در مورد برخی داروها مانند داروهای ام اس که قبلا بیماران باید سفارش ثبت می‌کردند و بعد مجبور بودند چند هفته بعد آن را تحویل بگیرند اما اکنون این داروها درب منزل تحویل بیماران می‌شود.کولیوند درباره مشارکت هلال احمر در تهیه واکسن گفت: هلال احمر هر واکسنی که لازم باشد و سازمان غذا و دارو و وزارت بهداشت تکلیف کند، برای تامین آن کمک می‌کند.رئیس جمعیت هلال‌احمر تصریح کرد: هر واکسنی که برای کشور لازم بوده باشد در داروخانه های هلال‌احمر ارائه می‌دهیم./ایرنا

جدول کلمات متقاطع | دوره جدید شماره۴۷۵۲

طراح : مهدی سنگی

افقی

۱- عنوان بخشهای الکترونیکی ومیکانیکی یک کامپیوتر-قندو شکر حرارت دیده۲- خشک وشکننده- شهر آرزو در شمال کشور- عنوان اولاد پیامبراکرم۳- اسباب ولوازم- ضدعفونی شده-عدد خیطی۴-کاتب ومحرر-دست ابزار تنیسور- نوعی رو انداز فصل زمستان۵-بدنه واندام-صاحب کشکول-کریستال۶-جنس مذکر- شریک وهم سهم- مروارید یکتا۷- روح و روان- کتابی از ماکسیم گورکی- اشاره به کاری که با سرعت وشتاب انجام شود ۸- ماه نو که آشکار شده- ازقوای سه گانه ارتش ۹- کوبنده مطبخ- بهانه وخرده گیری - نیم و یکدوم ۱۰- پایتخت کشور ماتادورها- جعبه مقوایی - سمت و سو ۱۱- مثل ومانند- از ریاست جمهوری های اسبق ایران- سوره هفدهم قرآن کریم ۱۲- اشاره به نزدیک- کاشف آلمانی اشعه ایکس- ریسمانی که از لیف درخت خرما ساخته شود۱۳-افسار گسیخته -راه کج وغلط- آمریکایی۱۴-توت فرنگی -درد چشم- ولی ولیکن ۱۵- دارای پیچ وخم- تابلویی زیبا از پل کله نقاش سوئیسی

عمودی

۱-عنوان جاسوسان نظامی-رایزنی وکنکاش۲- جانور عسل دوست -چروک پوست بدن-برادر قابیل۳- تهیه و آماده سازی-به صورت سمبولیک- چهره تاریک زمین۴- توان وجرات- بخشی از قرآن- حرکت هوا ۵- شکافنده- برادر وخواهری که از یک پدر مادر نباشند- پسر مازنی۶-سرمای سخت-مزار وآرامگاه-نخستین فیلم ناطق سینمای ایران۷- از حروف استثناء -تو درتو- مطلع وباخبر ۸-شهری کوچک ومرزی در غرب کشور کنیا- به تنهایی وانفرادی ۹- مرکز فرماندهی- شاه گورشکار- بانگ جانور درنده ۱۰- راندمان وبازدهی-تورم رگهای پا-روحانی زرتشتی۱۱-ویرایش-دلیری وشجاعت- مرض اچ آی وی ۱۲- بچه شترمرغ- عرب بادیه نشین- عقیم وسترون۱۳- گوشت ترکی- طلای سفید- رادار زیر دریایی ۱۴- به صورت عمود وپایه- شیپور اصرافیل - بیهوشی شدید ۱۵- قاش هندوانه وخربزه- پهلوان تورانی درشاهنامه

	۱	۲	۳	۴	۵	۶	۷	۸	۹	۱۰	۱۱	۱۲	۱۳	۱۴	۱۵
۱									■						
۲				■				■						■	
۳						■							■		
۴		■					■					■			
۵					■						■				
۶			■						■						
۷				■						■					■
۸		■						■						■	
۹	■					■						■			
۱۰							■						■		
۱۱					■						■				
۱۲				■					■					■	
۱۳			■							■					
۱۴		■						■				■			
۱۵							■								

حل جدول شماره۴۷۵۱

	۱	۲	۳	۴	۵	۶	۷	۸	۹	۱۰	۱۱	۱۲	۱۳	۱۴	۱۵
۱	ا	س	ت	ر	س	■	ر	و	ز	ا	و	ل	ق	ب	ر
۲	ج	■	پ	ل	ی	س	■	ا	ر	ی	ا	■	ر	ه	ا
۳	ی	د	ه	■	م	ر	و	ج	■	ا	ن	ت	ق	ا	م
۴	د	م	■	ب	ی	ب	ی	■	ا	ت	و	س	ا	■	ب
۵	ن	ا	د	ا	ن	■	ر	ا	ز	■	ا	ل	و	ن	د
۶	■	م	ی	ل	■	د	ا	ی	ر	ه	■	ی	ل	و	ج
۷	غ	■	ز	ا	ب	ل	■	و	ق	ا	ح	ت	■	ب	و
۸	ب	س	ی	■	م	ی	ک	ا	ی	ی	ل	■	ح	ر	ا
۹	ا	و	■	ش	ی	ر	ی	ن	■	د	ب	ی	ر	■	ن
۱۰	ر	ی	ت	م	■	ی	و	ه	ا	ن	■	ا	ی	ش	■
۱۱	ل	ا	ر	و	س	■	ا	و	ل	■	ا	ب	ر	ا	م
۱۲	ب	■	ت	ا	و	ا	ن	■	و	ا	ر	و	■	ک	ر
۱۳	خ	م	ی	د	گ	ی	■	م	ا	ر	ش	■	خ	ر	ط
۱۴	ن	ص	ب	■	ل	و	ک	س	■	چ	ا	د	و	■	و
۱۵	د	ر	ی	ا	ی	ا	ر	ا	م	■	د	ز	د	ا	ب

لیگ بدمینتون نونهالان دختر بندرعباس

مروارید جنوب به مقام نخست دست یافت

محمود رئیسی
دبیر سرویس ورزشی

نخستین دوره لیگ بدمینتون نونهالان دختر شهرستان بندرعباس، به میزبانی باشگاه پالایشگاه نفت برگزار شد.

در این رقابت‌ها که با حضور ۵ تیم برگزار شد، تیم مروارید جنوب به مقام قهرمانی دست یافت و تیم‌های پالایشگاه نفت بندرعباس و خانه بدمینتون «ب» به ترتیب عناوین دوم و سوم را کسب کردند.

این مسابقات با قضاوت مارال روح‌نیا (سرداور) و جمعی از داوران، صغری فاضلی، اعظم‌السادات حسینی، فاطمه زارعی، زهرا موحدی، نجمه جوکار، مهتاب حیدری، مینا تزوال و فاطمه راضی برگزار شد.

در مراسم پایانی این دوره از مسابقات، که با حضور عبدالحسین انصاری، رئیس امور ورزش پالایشگاه نفت و فاطمه شهدوستی، رئیس هیئت بدمینتون بندرعباس همراه بود، از تیم‌های برتر با اهدای جام، حکم سپاس و مدال تقدیر شد.

برای تیم مروارید جنوب به مربیگری و سرپرستی رضوان صادقی ملینا تقی‌زاده، زهرا هنری، شیدا سالاری، تورنه سیر و ماریه احمدی بازی کردند. برای تیم پالایشگاه نفت بندرعباس به مربیگری راضیه رئیسی، سرپرستی نجمه جوکار، بازیکنانی ندا و آیدا عابدینی، فریماز موحدی، کیانا انصاری و بیتا ایزدیان بازی کردند.

برای تیم خانه بدمینتون به مربیگری و سرپرستی فاطمه رهبان، مهرناز خداپرست، آترین یوسفیان، آیدا صفی‌خانی و مهرناز دیرند بازی کردند.

مسابقات فوتبال ساحلی با شرکت شش تیم در جاسک برگزار شد

جام قهرمانی در دست تیم شهید آذرآیین لوران

محمود رئیسی

به همت کمیته فوتبال ساحلی هیئت فوتبال جاسک، باشگاه فرهنگی ورزشی اروند و با همکاری اداره ورزش و جوانان یک دوره مسابقات فوتبال ساحلی با شرکت شش تیم در رده سنی نونهالان در محل مجتمع ورزشی ساحلی شهرداری جاسک برگزار شد.

در پایان این مسابقات تیم شهید آذرآیین لوران به مقام قهرمانی دست پیدا کرد و تیم‌های اروند الف مقام دوم و اروند ب بر سکوی سوم این مسابقات دست پیدا کرد.

در این دوره از مسابقات رضا لک‌آبادی از تیم شهید آذرآیین بهترین بازیکن و سامان رستمی از تیم اروند به عنوان بهترین گلزن معرفی شد.

در مراسم اهدا جوایز این مسابقات عبدالمجید مرادی رئیس اداره ورزش و جوانان شهرستان جاسک و مدیر باشگاه فرهنگی ورزشی اروند جاسک حضور داشتند. رئیس اداره ورزش و جوانان جاسک در این مراسم از شهداد امای به خاطر برگزاری این مسابقات و از مربیان تیم‌های شرکت‌کننده تشکر کرد.

به میزبانی جناح برگزار شد؛

مسابقات فوتسال جام «پرگان»

محمود رئیسی

نخستین دوره مسابقات فوتسال جام «پرگان» در شهر جناح برگزار شد.

نخستین دوره مسابقات فوتسال جام پرگان در رده سنی متولد ۹۵ با حضور ۱۶۸ بازیکن در قالب ۸ تیم در شهر جناح برگزار شد.

در پایان مرحله گروهی، تیم‌های پرگان الف، هرنگ جوان، بهزیستی کمشک و مدرسه فوتبال دریا به مرحله نیمه‌نهایی راه یافتند.

در پایان، تیم‌های بهزیستی کمشک و مدرسه فوتبال دریا با غلبه بر حریفان خود به فینال رسیدند که بهزیستی کمشک با شکست دادن حریف خود به مقام قهرمانی رسید.

مدرسه فوتبال دریا مقام نایب‌قهرمانی را کسب کرد و پرگان الف و هرنگ جوان مشترکا سوم شدند.

بهترین بازیکن مرصاد حسن‌پور از بهزیستی کمشک، بهترین گلزن محمد مرادی از مدرسه فوتبال دریا، بهترین دروازه‌بان ، حسن خوشه‌چین از هرنگ جوان و پدیده مسابقات، محمد آفتابی از آکادمی پرگان جناح معرفی شدند.

آیین اختتامیه و مراسم اهدای جام، مدال و تندیس با حضور، یوسف برلس رئیس اداره ورزش و جوانان شهرستان بستک، فرخ محمدی رئیس هیئت فوتبال شهرستان، عقیل مدنی رئیس شورای شهر جناح، نائف فقیه عضو شورای شهر جناح و جمعی از پیشکسوتان ورزش برگزار شد.

در حاشیه مراسم، یوسف برلس رئیس اداره ورزش و جوانان شهرستان بستک ضمن تقدیر از برگزارکنندگان و شرکت‌کنندگان گفت: برگزاری چنین مسابقاتی نقش مهمی در شناسایی استعدادهای ورزشی و گسترش روحیه نشاط و همدلی در میان نوجوانان و جوانان منطقه دارد و اداره ورزش و جوانان شهرستان بستک همواره حامی برنامه‌های این‌چنینی خواهد بود.

میـــزخبـــر

با حکم رئیس هیئت کشتی هرمزگان؛

دبیر، رؤسای کمیته‌ها و شهرستان‌ها منصوب شدند

سرویس ورزشی

از سوی باوقار رئیس هیئت کشتی هرمزگان احکام اعضای جدید هیئت صادر شد.

به گزارش صبح ساحل، در راستای انسجام‌بخشی به ساختار اداری، ساماندهی برنامه‌های فنی و توسعه همه‌جانبه ورزش کشتی در سطح استان، اسلام باوقار رئیس هیئت کشتی هرمزگان، طی احکام جداگانه‌ای نخستین انتصابات رسمی دوره مدیریتی خود را صادر کرد.

این احکام با هدف بهره‌گیری از توانمندی افراد متخصص، ایجاد هماهنگی بیشتر بین کمیته‌ها و ارتقای سطح فنی و اجرایی کشتی استان صادر شد و طی آن بهروز رضاپور به عنوان دبیر و رئیس کمیته داوران هیئت کشتی، جلال نعیمی رئیس کمیته مربیان کشتی آزاد، حمید بلوچ رئیس کمیته کشتی ساحلی، مراد عسکری رئیس کمیته لیگ کشتی، قاسم پیرمرادی رئیس کمیته کشتی پهلوانی و مدیریت اجرایی، نبی احمدیان رئیس کمیته امور اقتصادی، هاشم گلابی مسئول برگزاری مسابقات، علی نوروزی رئیس کمیته انضباطی، علی دادخدایی رئیس کمیته پیشکسوتان، محمد صفری مدیر امور خزانه‌داری، علی‌اکبر محمودی مدیر روابط عمومی و امور بین‌المللی، علیرضا عسکری کارشناس روابط عمومی و امور رسانه منصوب شدند. همچنین در بخش رؤسای هیئت‌های کشتی شهرستان‌ها، محمد غلامپور به عنوان رئیس هیئت کشتی حاجی‌آباد، علیرضا روشی به عنوان رئیس هیئت کشتی رودان، جعفر زارع به عنوان رئیس هیئت کشتی قشم و سید جلال میرحسینی به عنوان رئیس هیئت کشتی بندرلنگه منصوب شدند.

لیگ برتر والیبال شهرستان بستک

بام کهتویه بر بام قهرمانی ایستاد

بتول جهانگیری

تیم والیبال بام کهتویه با درخشش بی‌نظیر خود در فینال لیگ برتر والیبال شهرستان بستک، عنوان قهرمانی این مسابقات را به دست آورد.

به گزارش صبح ساحل، در دیدار پایانی این دوره از مسابقات تیم بام کهتویه با نتیجه سه بر یک از سد تیم قدرتمند انرژی پلاس بستک گذشت و قهرمان شد. بازی در جو پرهیجان و با حضور تماشاگران پرشور برگزار شد. در این دیدار حساس، تیم بام کهتویه با نمایش بی‌نقص خود و همکاری خوب بین بازیکنان، موفق شد انرژی پلاس را در چهار ست شکست دهد و جام قهرمانی را به خانه ببرد. عملکرد برجسته بازیکنان کشوری تیم بام کهتویه نقش مهمی در کسب این عنوان ایفا کرد. مراسم اهدا جوایز با حضور مسئولان محلی شهرستان بستک برگزار شد.

دوره ملی تربیت ارزیاب استعدادیابی تری‌اتلون

سه هرمزگانی در دوره حضور یافتند

سرویس ورزشی

سه نماینده از هرمزگان در دوره ملی تربیت ارزیاب استعدادیابی تری‌اتلون شرکت کردند. به گزارش صبح ساحل، با حمایت و پشتیبانی حسن زارعی رئیس هیئت تری‌اتلون هرمزگان، سه نماینده این استان در دوره تربیت ارزیاب استعدادیابی ورزش تری‌اتلون که از سوی فدراسیون تری‌اتلون جمهوری اسلامی ایران در قم برگزار شد، حضور یافتند. در این دوره تخصصی که با تدریس اساتید برجسته کشوری و بین‌المللی همراه بود، کیوان رستمی، مهدی جعفری و طاهره مداح به‌عنوان نمایندگان هرمزگان شرکت نمودند. این حضور، گامی مهم در تقویت ظرفیت‌های علمی، فنی و توسعه آینده تری‌اتلون در استان به شمار می‌رود.

بهره‌گیری نیروگاه‌های بندرعباس و خراسان از نسل جدید فیلترهای نانویی ایرانی

سرویس فناوری

یکی از شرکت‌های فناور با توسعه فیلترهای نانویی مبتنی بر فناوری الکتروریسی، توانسته گام مهمی در بهبود کیفیت، افزایش راندمان و ارتقای عمر مفید فیلترهای صنعتی و خودرویی بردارد و توانسته تحولی در محصولات شرکت‌های خودروساز ایجاد کند، ضمن آنکه فیلترهای این شرکت در نیروگاه‌های بندرعباس و خراسان مورد استفاده قرار گرفته و بازخوردهای بسیار مثبتی از طرف کاربران دریافت شده است.

الناز براتی، کارشناس فنی و مهندسی این شرکت، با تشریح بخشی از روند توسعه فناوری‌های جدید، گفت: استفاده از مواد اولیه مرغوب و توجه به نیازهای مشتریان از اصول پایه‌ای فعالیت این مجموعه است و وجود چالش‌های متعدد در حوزه فیلترسازی سبب شده است که شرکت از سال‌ها قبل مسیر نوسازی خطوط تولید و دریافت گواهینامه‌های تخصصی را در پیش بگیرد.

براتی خاطر نشان کرد: این شرکت با در اختیار داشتن خط تولید فیلترهای فلزی، فیلترهای صنعتی و مجموعه‌ای از تجهیزات مستقر در اتاق‌های تمیز، توانسته امکان تولید فیلترهای نانویی را با استانداردهای بالا فراهم کند.

این فیلترها در محیط‌های کنترل‌شده تولید شده و با بهره‌گیری از فناوری الکتروریسی، ساختار یکنواخت‌تری نسبت به نمونه‌های رایج دارند؛ موضوعی که به شکل مستقیم در راندمان نهایی آن‌ها اثرگذار است.به گفته وی، فعالیت‌های این شرکت در دو مسیر ساخت محصول و تحقیق و توسعه پیش می‌رود و همین موضوع باعث شده دامنه محصولات به‌مرور گسترده‌تر شود. علاوه بر فیلترهای خودرویی، تولید انواع فیلترهای

هوا، روغن و هیدرولیک نیز در دستور کار قرار دارد. خطوط نیمه‌خودکار برای تولید فیلترهای خودرو نیز از جمله مزیت‌های مهم مجموعه محسوب می‌شود و امکان تولید انبوه با کیفیت ثابت را فراهم می‌کند.

براتی با اشاره به تولید طیف متنوعی از فیلترهای فلزی و اکوفیلترها اظهار کرد: این محصولات به دلیل ساختار زیست‌پایه و عدم استفاده از فلز، پس از پایان عمر مفید خود به‌راحتی تجزیه شده و آسیبی به محیط‌زیست وارد نمی‌کنند. این محصولات در سال‌های اخیر مورد توجه قرار گرفته‌اند و بخشی از سبد تولیدی شرکت را به خود اختصاص داده‌اند.وی یکی از حوزه‌هایی را که شرکت در آن موفقیت ویژه‌ای کسب کرده، تولید فیلترهای کابین خودرو عنوان کرد و یادآور شد: برخی از این فیلترها با فناوری الکتروریسی تولید می‌شوند و به‌دلیل استفاده از نانوالیاف، توانایی بالاتری در جذب ذرات ریز و آلاینده‌های معلق دارند.

این ویژگی موجب افزایش کیفیت هوای داخل کابین و کاهش آلاینده‌های مضر برای سرنشینان می‌شود.وی یادآور شد: این شرکت همچنین در زمینه تولید سیستم‌های هیدرولیک، انواع المنت‌های گازی، فیلترهای صنایع آهن، فولاد و آلومینیوم و فیلترهای هپا فعالیت دارد. ورود فناوری الکتروریسی به این حوزه‌ها سبب ارتقای چشمگیر عملکرد محصولات شده و فیلترهای نانویی را به‌عنوان بخشی از سبد تولیدی شرکت تثبیت کرده است.

براتی با اشاره به دریافت گواهینامه‌های نانو مقیاس برای فیلترهای توربین، توضیح داد: این فیلترها نسبت به نمونه‌های معمولی عملکرد قابل توجهی دارند. مطابق گزارش‌های آزمایشگاهی، فیلترهای نانویی توربین از نظر راندمان، افت فشار اولیه، افت فشار ثانویه و طول عمر عملکرد بسیار بهتری دارند.

این ویژگی‌ها سبب شده که شرکت در میان تأمین‌کنندگان مجموعه‌های مهم قرار گیرد و توجه صنایع مختلف را به خود جلب کند.وی همچنین اعلام کرد: این شرکت عضو انجمن تخصصی فیلترسازان بوده و گواهینامه IATF ۱۶۹۴۹ را برای همکاری با مجموعه‌های بزرگ خودروسازی دریافت کرده است. قرار گرفتن در فهرست تأمین‌کنندگان شرکت‌های مطرح، بخشی از دستاوردهای این مجموعه در سال‌های اخیر است.

به نقل از ستاد نانو، بر اساس نتایج آزمایش‌های میدانی و گزارش‌های آزمایشگاه‌های مستقل خارجی، کیفیت فیلترهای نانویی توربین تولیدی این شرکت تایید شده است. فرآیند الکتروریسی موجب بهبود قابل توجه جذب، یکنواختی ساختاری و افزایش عمر مفید فیلترها می‌شود. بررسی‌های انجام‌شده با دستگاه FESEM نیز این ادعا را تایید کرده است. این فیلترها در نیروگاه‌های بندرعباس و خراسان مورد استفاده قرار گرفته و بازخوردهای بسیار مثبتی از طرف کاربران دریافت شده است. افزایش طول عمر فیلترها، کاهش هزینه‌های نگهداری و بهبود راندمان از جمله نتایج به‌دست‌آمده از این فناوری عنوان شده است.این شرکت علاوه بر تولید فیلترهای صنعتی و خودرویی، به حوزه تولید ماسک‌های نانویی نیز وارد شده و در حال طی مراحل دریافت گواهینامه نانو مقیاس برای این محصولات است.

براتی تاکید کرد: طراحی دستگاه‌های صنعتی الکتروریسی توسط متخصصان داخلی مجموعه انجام شده و این موضوع امکان بهینه‌سازی، تغییر فرآیند و تولید نانوالیاف اختصاصی بر اساس نیاز مشتریان را فراهم می‌کند. این شرکت همچنین به‌عنوان پیمانکار خارجی، سفارش‌های مرتبط با فرآیند الکتروریسی و انجام تست‌های FESEM بر روی نانوالیاف را می‌پذیرد و خدمات خود را به مشتریان داخلی و خارجی ارائه می‌دهد./ایسنا

میز خبر

رونمایی از اولین مهماندار رباتیک در روسیه

سرویس فناوری

یک ربات انسان‌نما در اولین آزمایش پروازی در نوع خود در روسیه به خدمه پرواز پیوست. این ربات به مسافران خوشامد گفت و همچنین دستورالعمل‌های ایمنی را در طول پرواز ارائه داد.شرکت هواپیمایی روسی پوبدا(Pobeda) به اولین شرکت هواپیمایی جهان تبدیل شد که یک ربات انسان‌نما را به عنوان مهماندار پرواز به کار می‌گیرد.به نقل از آی‌ای، این ربات انسان‌نما به نام «ولودیا»(Volodya) عضوی از خدمه پرواز بود که به مسافران در مسیر اولیانوفسک-مسکو خدمت‌رسانی کرد. این ربات انسان‌نما در طول این پرواز، مفید بودن خود را اثبات کرد و به مهمانداران پرواز در چندین وظیفه کمک کرد و امکانات همکاری انسان و ربات را به نمایش گذاشت.

یک دستیار پرواز مطیع

فیلم کوتاهی که در یوتیوب منتشر شد، ربات انسان‌نمای «ولودیا» را در حال تعامل با مسافران و خدمه پرواز نشان می‌داد.«ولودیا» در این پرواز، دستورالعمل‌های ایمنی را ارائه داد و در طول سفر با مسافران تعامل داشت. این ربات از یک دستیار پرواز تقلید کرد تا دستورالعمل‌ها را بی‌نقص ارائه دهد و توضیحات مفصلی را به مسافران ارائه دهد.مقامات این شرکت هواپیمایی تأیید کردند که مسافران علاقه زیادی به این ربات نشان دادند و کودکان و بزرگسالان با این ربات انسان‌نما عکس گرفتند.این ربات از نظر ظاهری شبیه به ربات انسان‌نمای G1 محصول شرکت چینی یونیتیری(Unitree) است.البته این اتفاق، نگرانی‌هایی را برانگیخته است و کاربران واکنش‌های متفاوتی به آن نشان داده‌اند. مثلا یکی از کاربران به طنز گفت که اگر یک ربات در حین پرواز تصمیم بگیرد که درب هواپیما را باز کند، چه اتفاقی می‌افتد و به مشکل بزرگی که مهمانداران در صورت از کنترل خارج شدن ربات با آن مواجه می‌شوند، اشاره کرد.

ربات‌های انسان‌نما در هوانوردی

ربات انسان‌نمای «ولودیا» ممکن است اولین ربات جهان باشد که به صورت آزمایشی در یک پرواز شرکت کرده است، اما سایر خطوط هوایی نیز در حال حاضر روی خودکارسازی این بخش از صنعت کار می‌کنند.مارس ۲۰۲۴ بود که شرکت هواپیمایی «قطر ایرویز» از مجموعه‌ای از ربات‌های انسان‌نما که لباس مهماندار هواپیما را پوشیده بودند، رونمایی کرد که آماده خدمت‌رسانی به مسافران در هواپیما بودند. تمام خدمه مجهز به هوش مصنوعی مکالمه‌ای هستند که قادر به پاسخگویی به سؤالات انسانی و انجام طیف وسیعی از وظایف هستند.در حالی که این پیشرفت‌ها در حوزه سفر و گردشگری رخ داده است، ربات‌های انسان‌نما کاربرد بیشتری در حوزه هوانوردی پیدا کرده‌اند. در ژوئن امسال شرکت‌های «هیوندای» و «کیا» از یک ربات پوشیدنی موسوم به «X-ble Shoulder» که برای اهداف مونتاژ و نگهداری طراحی شده است، رونمایی کردند.

کمیسیون معاملات

آگهی مزایده عمومی شماره ۳۷- ۱۴۰۴ -نوبت اول

سازمان منطقه آزاد تجاری - صنعتی قشم در نظر دارد تعداد ۲۴۰،۰۰۰ سهم معادل ۸۰ درصد سهام متعلق به خود در شرکت هواپیمایی پرواز قشم (سهامی خاص) با شرایط ذیل را از طریق مزایده عمومی به اشخاص حقیقی یا حقوقی واجد شرایط واگذار نماید.

موضوع مزایده :
مزایده فروش تعداد ۲۴۰،۰۰۰ سهم معادل ۸۰ درصد سهام متعلق به سازمان منطقه آزاد تجاری - صنعتی قشم و شرکت های تابعه آن (شرکت سرمایه گذاری و توسعه قشم) (شرکت توسعه و مدیریت بنادر و فرودگاه قشم)
از سهام شرکت هواپیمایی پرواز قشم (سهامی خاص)

فروشنده سهام :
سازمان منطقه آزاد تجاری - صنعتی قشم و شرکت های تابعه آن (شرکت سرمایه گذاری و توسعه قشم) (شرکت توسعه و مدیریت بنادر و فرودگاه قشم)
سهام مربوط به : شرکت هواپیمایی پرواز قشم (سهامی خاص)

مشخصات مزایده سهام
نام شرکت : شرکت هواپیمایی پرواز قشم
شخصیت حقوقی شرکت: سهامی خاص
شماره ثبت۶۰۹۸
شناسه ملی ۱۴۰۰۷۲۹۱۸۰۴
سرمایه ثبتی:: ۳۰۰،۰۰۰،۰۰۰،۰۰۰ ریال
تعداد سهام: تعداد۲۴۰،۰۰۰ سهم معادل ۸۰ درصد سهام
سال مالی: ۱۴۰۳
محل فعالیت: استان هرمزگان - شهرستان قشم
پایه هر سهم ۶،۹۵۴،۹۱۳ ریال
ارزش معامله ۱،۶۶۹،۱۷۹،۱۲۰،۰۰۰ ریال

مبلغ و نوع تضمین شرکت در مزایده:
۵ ٪ (پنج درصد) قیمت پایه ارزش کلی سهام (سپرده شرکت در مزایده: ضمانت نامه بانکی یا واریزی وجه نقد معادل ۵ درصد قیمت پایه مزایده به میزان ۸۳،۵۰۰،۰۰۰،۰۰۰ ریال (هشتاد و سه میلیارد و پانصد میلیون ریال) می باشد که به صورت ضمانت نامه بانکی یا واریز نقدی به حساب جاري ۴۱۰۱۰۰۶۲۳۸۱۶۵۶۰۶ نزد بانك مركزی با شماره شبای IR۴۲۰۱۰۰۰۴۱۰۱۰۰۶۲۳۸۱۶۵۶۰۶ با شناسه واریز(۳۹۳۰۰۶۲۶۲۰۰۰۰۰۰۰۰۰۰۰۰۰۰۰۰۰۱۳) به نام سازمان منطقه آزاد تجاری صنعتی قشم با شناسه ملی ۱۴۰۰۲۸۶۱۶۹۸ و کد اقتصادی ۴۱۱۴۴۳۳۳۵۴۸۴ .

مهلت و نشانی دریافت و تسلیم پیشنهاد:
الف) زمان دریافت اسناد
اشخاص حقیقی و حقوقی می بایست جهت دریافت یک سري كامل اسناد مزایده از تاریخ ۱۴۰۴/۰۹/۰۲ لغایت ۱۴۰۴/۰۹/۱۱ به نشانی جزیره قشم، سازمان منطقه آزاد تجاری -صنعتی قشم، بلوار استاندارد، ساختمان مدیریت حقوقی و قراردادها، دبیرخانه کمیسیون معاملات مراجعه و با پرداخت مبلغ ۵،۰۰۰،۰۰۰ ریال(پنج میلیون ریال به حساب جاري ۴۱۰۱۰۰۶۲۳۸۱۶۵۶۰۶ نزد بانك مركزی با شماره شباي IR۴۲۰۱۰۰۰۴۱۰۱۰۰۶۲۳۸۱۶۵۶۰۶ با شناسه واریز (۳۹۳۰۰۶۲۶۲۰۰۰۰۰۰۰۰۰۰۰۰۰۰۰۰۰۱۳) به نام سازمان منطقه آزاد تجاری - صنعتی قشم واریز و رسید آن را جهت تحویل اسناد ارائه نماید . بدیهی است عدم مراجعه و ارائه درخواست در مهلت تعیین شده ، به معنی انصراف از شرکت در مناقصه خواهد بود.
ب) مهلت و نشانی تسلیم پیشنهادات
پیشنهاد می بایست از تاریخ ۱۴۰۴/۰۹/۱۲ و حداکثر تا پایان ساعت اداری روز یک شنبه تاریخ ۱۴۰۴/۰۹/۲۳ به نشانی جزیره قشم، سازمان منطقه آزاد قشم، بلوار استاندارد، ساختمان مدیریت حقوقی و قراردادها، دبیرخانه کمیسیون معاملات تحویل شود. پیشنهاداتی که دیرتر از این مهلت تسلیم شود ، ثبت و دریافت نخواهد گردید. چنانچه مناقصه گر پس از دریافت اسناد مناقصه ، مایل به شرکت در مناقصه و ارائه پیشنهاد نباشد ، باید حداکثرظرف ۴ روز بعد از دریافت اسناد مراتب را کتبا به مناقصه گزار اعلام کند.
ت)زمان بازگشایی پیشنهادها
جلسه بازگشایی اسناد در ساعت ۱۴:۰۰ روز دوشنبه تاریخ ۱۴۰۴/۰۹/۲۴ با حضور اعضای کمیسیون مناقصات بر اساس شرایط فراخوان برگزار و پاکات بازگشایی و پس از بررسی شکلی به کمیته فنی و بازرگانی ارجاع خواهد شد.

در صورت دعوت متقاضی یا نمایندگان آنها (حداکثر یک نفر) با در دست داشتن معرفی نامه معتبر در جلسه مناقصه آزاد می باشد و در صورتیکه پیشنهادي مردود اعلام شود پیشنهاد دهنده باید بلافاصله جلسه را ترك كند.

نشانی، تلفن ، محل فروش و تحویل اسناد مناقصه:
سازمان منطقه آزاد قشم تجاری ـصنعتی قشم - اسکه بندر بهمن- ساختمان اداره کل حقوقي و قراردادها - دبیرخانه کمیسیون معاملات- ۰۷۶ - ۳۵۲۵۲۱۵۰
- آدرس الکترونیکی: www. Qeshm.ir

سایر توضیحات:
-به پیشنهاداتی که پس از انقضای مدت مقرر در آگهی واصل شود ترتیب اثر داده نخواهد شد.
-سایر اطلاعات و جزییات مربوط در اسناد مزایده مندرج است.
-هزینه انتشار آگهی مزایده به عهده برنده مزایده ، می باشد.

دبیرخانه کمیسیون معاملات ۱۴۰۴/ ۱۱۱۲۶ م الف

تجدید مناقصه عمومی همزمان با ارزیابی فشرده (۱۱۱ -۱۴۰۴)
(موضوع ماده ۷ آیین نامه اجرایی نظام مستند سازی) -نوبت دوم

اداره کل راه وشهرسازی استان هرمزگان در نظر داردتجدید مناقصه عمومی همزمان با ارزیابی فشرده پروژه محوطه سازی مسکن مهر میناب بنیان سازان به شرح جدول ذیل و بر اساس مشخصات فنی منضم به اسناد مناقصه را از طریق سامانه تدارکات الکترونیکی دولت (ستاد ایران) برگزار نماید.

نام پروژه	شهرستان	برآورد اولیه بر اساس فهرست بهاء راه و باند۴۰۴۱	مدت اجرای پروژه	مبلغ تضمین شرکت در مناقصه(ریال)
محوطه سازی مسکن مهر میناب بنیان سازان	میناب	۶۰/ ۳۲۳ / ۱۷۳/۱۲۰	۵ ماه	براساس‌آیین نامه تضمین معاملات دولتی

۱-نوع فراخوان: مناقصه عمومی همزمان با ارزیابی فشرده
۲-نام ونشانی دستگاه مناقصه گزار : اداره کل راه و شهرسازی استان هرمزگان
۳-موضوع فراخوان :پروژه محوطه سازی مسکن مهر میناب بنیان سازان و سایر آیتم های مورد نیاز بر اساس نقشه ها و مشخصات فنی اجرایی.
۴-زمان و محل توزیع/فروش
- زمان شروع توزیع اسناد: مورخ ۱۴۰۴/۰۸/۲۸ ساعت ۱۴
- زمان پایان توزیع اسناد: مورخ ۱۴۰۴/۰۹/۰۴ ساعت ۱۴
۵-محل دریافت اسناد مناقصه : کلیه مراحل فروش و تحویل و بازگشایی اسناد از طریق سایت تدارکات الکترونیکی دولت (ستاد ایران) انجام می گردد.۶-مهلت تحویل اسناد از سوی مناقصه گران : سایت تدارکات الکترونیکی دولت (ستاد ایران)
- مهلت و زمان ارسال اسناد: مورخ ۱۴۰۴/۰۹/۱۸ ساعت ۱۴
۷- موارد الزامی و مهم:
الف- ارائه گواهی صلاحیت ایمنی جهت عقد قرارداد الزامی میباشد
۸-شرایط مناقصه گران: الف) - داشتن شخصیت حقوقی ب)- داشتن توانایی ارائه ضمانتنامه بانکی شرکت در مناقصه و ضمانتنامه انجام تعهدات پ) داشتن رتبه۵ راه و ترابری و بدون پیش پرداخت وبصورت نقدی وغیر نقدی
۹- تاریخ بازگشایی پاکت ها : مورخ ۱۴۰۴/۰۹/۱۹ ساعت ۱۰ در محل دفتر مدیریت واقع در ساختمان شماره ۲ اداره کل راه و شهرسازی هرمزگان - میدان ابوذر- جنب ساختمان دادگستری -ساختمان شروین
جهت کسب اطلاعات بیشتر می توانید به سایت های زیر مراجعه نمایید: Setadiran.ir, http://iets.mporg.ir

اداره ارتباطات و اطلاع رسانی راه و شهرسازی هرمزگان
شناسه آگهی :۲۰۵۰۸۵۲

آگهی فقدان سند مالکیت

نظر به اینکه آقای ابراهیم زارعی فرزند رضا به شماره ملی ۵۳۷۹۹۰۳۳۰۴ وکیل آقای سلمان بابایی فرزند چاری دارای شماره ملی ۰۹۲۳۰۳۵۸۶۹ بموجب وکالت نامه شماره ۱۰۴۴۹۵ مورخ ۱۴۰۴،۰۸،۲۰ تنظیمی دفترخانه اسناد رسمی شماره ۳۳ مشهد به موجب دو فقره استشهادیه محلی بواره شماره ۱۴۰۴۲۱۷۲۳۱۳۶۰۲۰۶۴۱ مورخ ۱۴۰۴،۰۸،۲۵ مدعیست که سند مالکیت ششدانگ عرصه و عیان یک قطعه خانه به پلاک ثبتی ۳۲ فرعی از ۳۴۲۷ اصلی واقع در بخش ۰۱حوزه ثبت ملک ناحیه یک بندر عباس استان هرمزگان به مساحت ۲۲۰ متر مربع بشماره چاپی ۷۶۹۱۳۳ سری الف سال ۰۴ و دفتر املاک الکترونیک ۱۴۰۴۲۰۳۲۳۱۳۶۰۰۸۷۷۸ بنام سلمان بابایی فرزند چاری تاریخ تولد ۱۳۷۲،۰۴،۰۱ صادره از اوز دارای شماره ملی ۰۹۲۳۰۳۵۸۶۹ ثبت سند مالکیت صادر و تسلیم گردیده که سند مذکور به علت جابجایی منزل مفقود گردیده تقاضای صدور سند مالکیت المثنی نموده است لذا استناد ماده ۱۲۰ آئین نامه اصلاحی و تبصره ذیل آن بدینوسیله اعلام میشود هر کس مدعی انجام معامله نسبت به پلاک مذکور و وجود اصل سند مالکیت در نزد خود میباشد بایستی از تاریخ انتشار آگهی ظرف مدت ۱۰ روز اعتراض خود را ضمن ارائه اصل سند مالکیت به این اداره تسلیم و رسید اخذ نماید در غیر این صورت وفق مقررات اقدام می گردد. **تاریخ انتشار آگهی المثنی : ۱۴۰۴،۰۹،۰۱**

علی اصغر ولی پور عرب -رئیس اداره ثبت اسناد و املاک ناحیه یک بندرعباس ۱۴۰۴/ ۵۲۰ م الف

در جهانی که بدن، مدام در معرض داوری و رتبه‌بندی است، می‌توان خود را دوست داشت؟

بدن، پروژه‌ای دائما نـاقص

محیا تکنده
روانشناس بالینی

در روزگاری که هر چیز انسانی به کالایی برای عرضه بدل شده «خودت را دوست داشته باش» دیگر یک پیام لطیف روانشناسانه نیست بلکه به شعاری بازاری، هشتگی پرکاربرد و نسخه‌ای عام برای مساله‌ای ساختاری تبدیل شده است. کافی است دقایقی در شبکه‌های اجتماعی بگردید تا ببینید چگونه ویدئوهای پرزرق و برق از خوددوستی با نور مناسب، فیلترهای دقیق و بدن‌های تراشیده، به ما القا می‌کنند که مشکل در ذهن ماست نه در ساختارهایی که ارزش بدن را تعریف می‌کنند. اما آیا واقعا در جهانی که بدن، مدام در معرض داوری، سنجش و رتبه‌بندی است می‌توان خود را دوست داشت؟ و مهم‌تر از آن، آیا جنبش‌هایی چون بدن مثبت توانسته‌اند با این منطق مقابله کنند، یا خود در نهایت به بازوی جدیدی برای همان نظامی بدل شده‌اند که بدن را کالایی می‌کند؟

بدن به‌مثابه پروژه‌ای ناتمام

در گفتمان سرمایه‌داری متأخر، بدن دیگر نه فقط یک واقعیت زیستی بلکه پروژه‌ای دائما ناقص است. چیزی که باید روی آن کار کرد. رسانه‌ها و صنعت زیبایی با واژگان روانشناسانه‌ای مانند خودمراقبتی، اعتماد به نفس و سلامت روان، مسئولیت کامل دوست داشتن بدن را به فرد واگذار کرده‌اند. پیام اصلی این است: اگر هنوز از بدن خود راضی نیستی، یعنی به اندازه کافی روی خودت کار نکرده‌ای. این همان منطق روانشناسی نئولیبرال است که سلامت روان را از بستر اجتماعی و سیاسی‌اش جدا می‌کند. در این منطق، فرد باید با تمرکز، مثبت‌اندیشی و مراقبه، خود را بهبود دهد بی آن‌که بپرسد چه ساختارهایی او را در وضعیت نارضایتی و شرم نگاه داشته‌اند. در ظاهر، گفتمان "خودت را دوست داشته باش" فراخوانی به پذیرش است، اما در باطن، بار دیگر فرد را مسئول رنج خویش می‌کند. شرم از بدن، به مساله‌ای روانی تقلیل می‌یابد که باید با تمرینات ذهنی و جمله‌های انگیزشی درمان شود نه نتیجه‌ی ساختاری از نظامی که بدن‌های خاصی را مطلوب و بدن‌های دیگر را زائد می‌نامد.

ابزار کنترل بدن

شرم یکی از کارآمدترین ساز و کارهای قدرت در کنترل بدن است. از کودکی، بدن به ما معرفی می‌شود نه به‌عنوان زیستگاه خویشتن، بلکه به مثابه ابژه‌ای که باید مطابق معیارهای بیرونی تنظیم شود. وزن، پوست، مو، فرم بدن و حتی حالت نشستن یا خندیدن، همگی موضوعی برای داوری جمعی‌اند. چاقی در این میان، تنها یک ویژگی زیستی نیست بلکه برچسبی اجتماعی است. فرد چاق در گفتمان رایج هم زمان به‌عنوان بی‌اراده، بی‌نظم و غیرسالم بازنمایی می‌شود. این برچسب‌ها نه از واقعیت زیستی بلکه از ایدئولوژی نظم و کنترل برمی‌خیزند: بدنی که از الگوهای زیبایی و کارایی سرمایه‌دارانه خارج می‌شود، باید به هر شکل ممکن به دایره نظم مصوب بازگردانده شود اگر نه از طریق رژیم و باشگاه، دست‌کم از مسیر شرم. روانشناسی مدرن نیز گاه ناخواسته در این فرایند مشارکت دارد. زبان سلامت در بسیاری از مداخلات روانی، به جای آنکه به آزادی بدن بینجامد، نوعی انضباط درونی ایجاد می کند. بدن سالم، همان بدن لاغر و منضبط معرفی می‌شود. پیام پنهان این است که خودت را دوست داشته باش، اما نه خیلی؛ فقط تا جایی که در چارچوب زیبایی‌شناسی بازار بگنجی.

بدن مثبت یا بازار مثبت؟

جنبش "بدن مثبت" در آغاز، پاسخی رادیکال به همین منطق بود. زنان سیاه‌پوست و فعالان فمینیست در دهه‌ی ۱۹۶۰ و ۷۰، با تاکید بر پذیرش بدن‌های به‌حاشیه رانده شده، در برابر نژادپرستی و تبعیض جنسیتی ایستادند. اما در دهه های اخیر، این جنبش نیز از مسیر نخستین خود منحرف شد.

برندهای پوشاک، لوازم آرایش و سلامت، پیام آن را مصادره کردند: به جای نقد ساختارهای زیبایی، آن را به ابزاری برای فروش تبدیل نمودند. امروز می‌توان تبلیغاتی را دید که مدل‌های نسبتا پُر اما همچنان زیباشناختی را نمایش می‌دهند و زیر عکس می‌نویسند: پذیرش بدن دیگر یک مقاومت نیست، بلکه بخشی از راهبرد بازاریابی است. حتی بدن‌های متفاوت باید قابل عرضه باشند؛ باید در نور و قاب درست قرار بگیرند تا باز هم زیبا و قابل‌فروش شوند. در نتیجه، جنبش بدن مثبت نیز در چرخه‌ی مصرف ادغام شد و از مسیری برای رهایی به کالایی برای تزئین تبدیل شده است.

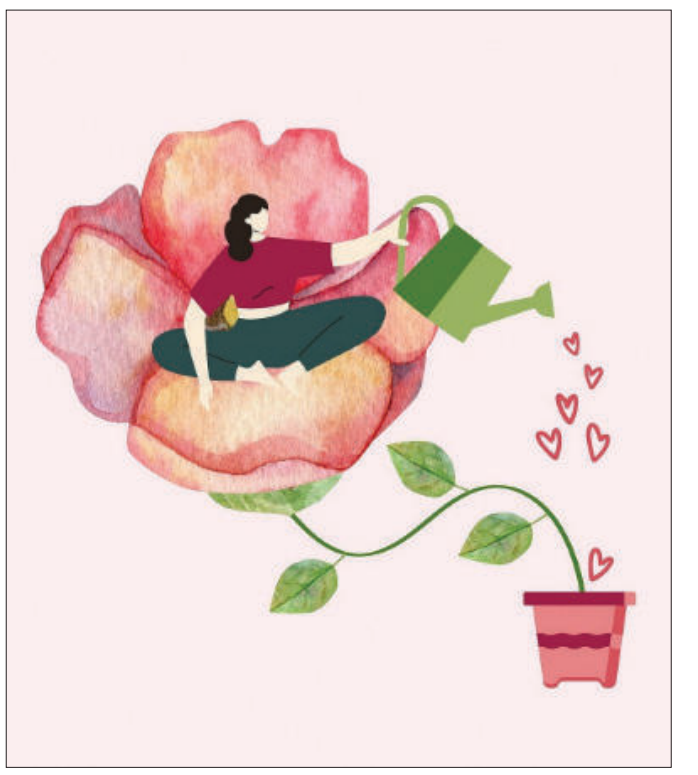

چاقی به مثابه موقعیت طبقاتی

فراتر از بعد فردی و روانی، بدن در جامعه‌ی امروز نشانه‌ای از طبقه‌ی اجتماعی نیز هست. در بسیاری از جوامع شهری، لاغری و تناسب اندام نه صرفا حاصل انتخاب، بلکه نتیجه‌ی دسترسی به منابع است: زمان آزاد، تغذیه سالم، باشگاه، خدمات درمانی و سلامت روان. در مقابل، بدن‌های چاق یا فرسوده اغلب محصول زندگی در شرایط نابرابر، اضطراب اقتصادی و کم خوابی‌اند. اما گفتمان عمومی، به‌جای دیدن این نابرابری‌ها، آن را به اخلاق و اراده‌ی فردی نسبت می‌دهد گویی چاقی نشانه‌ی بی‌مسئولیتی است. به این ترتیب،

> **شرم یکی از کارآمدترین ساز و کارهای قدرت در کنترل بدن است. از کودکی، بدن به ما معرفی می‌شود نه به‌عنوان زیستگاه خویشتن، بلکه به مثابه ابژه‌ای که باید مطابق معیارهای بیرونی تنظیم شود**

بدن به ابزاری برای مرزبندی اجتماعی بدل می‌شود نشانه‌ای از اینکه چه کسی موفق است و چه کسی از نظم کار و مصرف جا مانده. شرم از بدن، تنها احساس فردی نیست نوعی کنترل اجتماعی است که از دل نابرابری اقتصادی برمی‌خیزد و در قالب زبان سلامت و زیبایی بازتولید می‌شود.

بدن به مثابه صحنه‌ی ناخودآگاه جمعی

اگر از منظر روان تحلیل‌گری اجتماعی به مسئله بنگریم، بدن تنها ابژه‌ای بیرونی نیست، بلکه صحنه‌ای برای نمایش تنش‌های ناخودآگاه جمعی است. میل به بدن ایده‌آل، ریشه در همان سازوکارهای درونی‌شده‌ی شرم و کمبود دارد. جامعه، از طریق نهادهایی چون مدرسه، خانواده، تبلیغات و حتی روان‌درمانی، نوعی نارسیسیسم اجتماعی را بازتولید می‌کند بدنی که باید بی‌نقص باشد تا شایسته‌ی دوست داشتن تلقی شود. در واقع، شعار خودت را دوست داشته باش در سطح آگاهانه، نسخه‌ای از عشق است، اما در سطح ناآگاهانه، تکرار همان مطالبه‌ی دیرینه: خودت را اصلاح کن تا دوست داشتنی شوی. این تناقض، منبع اضطراب مدرن است. فرد همواره بین دو فرمان متضاد گرفتار می‌شود: از یک سو باید خود را بپذیرد، و از سوی دیگر، باید پیوسته تغییر کند تا قابل پذیرش بماند. به تعبیر ژاک لاکان، سوژه در پی نگاه دیگری است. شبکه‌های اجتماعی این نگاه را مضاعف کرده‌اند: هر لایک و بازدید، نوعی تایید است و هر سکوت، نوعی حذف. بدن در این بستر به صحنه‌ی نمایش میل جمعی بدل می‌شود جایی که دوست داشتن خود فقط در صورت دریافت تایید عمومی معنا پیدا می‌کند.

روانشناسی در دام نئولیبرالیسم

روانشناسی، دانشی است که در آغاز برای فهم رنج انسانی پدید آمد، اما در دهه‌های اخیر، بخشی از آن در خدمت منطق نئولیبرالیستی قرار گرفته است. گفتمان‌های رایج در روانشناسی مثبت‌گرا، با تاکید بر رشد فردی، تاب آوری و شادی درونی، به شکلی ناخواسته واقعیت‌های اجتماعی و طبقاتی را نادیده می‌گیرند. وقتی به فردی که در فقر، تبعیض یا فشار زیبایی شناختی زندگی می‌کند گفته می‌شود خودت را دوست داشته باش در واقع بار مسئولیت از دوش جامعه برداشته و بر دوش او نهاده می شود. این همان فردگرایی درمان‌گرایانه است که ریشه در سیاست دارد، نه صرفا در روانشناسی. رواشناسی انتقادی در برابر این جریان می‌ایستد. این رویکرد یادآور می‌شود که احساس ناکافی بودن، یک خطای شناختی فردی نیست، بلکه بازتاب ساختارهای قدرت است. شرم، اضطراب بدنی و وسواس نسبت به ظاهر، واکنش‌های روانی به فرهنگی‌اند که ارزش انسان را بر مبنای کارایی و زیبایی می‌سنجد.

از بدن تحت انضباط تا بدن مقاوم

در این میان، پرسش اساسی آن است که آیا می‌توان از این چرخه رهایی یافت؟ پاسخ شاید نه در انکار بدن، بلکه در بازپس‌گیری معنای آن نهفته باشد. بدن، میدان قدرت است اما هم زمان می‌تواند صحنه‌ی مقاومت نیز باشد. رهایی از گفتمان خودت را دوست داشته باش نه به معنای نفی خود، بلکه به معنای بازتعریف عشق به خود است عشقی که از شناخت ساختارهای سرکوب و از پیوند با دیگران آغاز می‌شود، نه از خرید محصول یا تولید محتوای انگیزشی. پذیرش بدن، اگر قرار است واقعی باشد، باید سیاسی باشد. باید بتواند از سطح زیبایی‌شناسی عبور کند و به نقد نابرابری‌ها، هنجارهای جنسیتی و تبعیض‌های طبقاتی برسد. در غیر این صورت، به ابزاری برای تثبیت همان نظمی بدل می‌شود که ادعا می‌کند با آن می‌جنگد.

از شرم تا آگاهی

شاید نخستین گام، بازشناسی سازوکار شرم باشد شرمی که در زبان، در تبلیغات و حتی در توصیه‌های به ظاهر سلامت‌محور پنهان است. آگاهی از این سازوکارها، نوعی عمل سیاسی است. ما تنها زمانی می‌توانیم خود را دوست بداریم که بدانیم چرا و چگونه از خود بیزار شده‌ایم و این دانستن، نه با فیلترهای زیبا، بلکه با نگاه انتقادی به جهانی ممکن می‌شود که حتی عشق به خود را هم به کالا بدل کرده است.

مشـاوره

چگونه احساساتمان را در دوستی‌ها و کلاس‌ها مدیریت کنیم؟

علیرضا عباسی
مشاور و مدرس توسعه مهارت‌های ارتباطی اجتماعی و فردی

در مدرسه، فقط نمره و درس مهم نیست. هر روز با موقعیت‌هایی روبه‌رو می‌شوی که احساساتت را به چالش می‌کشند: دوستی که ناگهان سرد رفتار می‌کند، معلمی که از تو انتقاد می‌کند، یا روزی که حوصلهٔ هیچ‌کس را نداری. در این لحظه‌ها، چیزی فراتر از هوش درسی به کمکت می‌آید: هوش هیجانی؛ یعنی توانایی شناخت، درک و کنترل احساسات خودت و دیگران. این مهارت همان چیزی است که موفق‌ترین انسان‌ها در دنیا در خودشان تقویت کرده‌اند.

هوش هیجانی یعنی چی؟

هوش هیجانی (Emotional Intelligence) به زبان ساده یعنی بلد باشی احساساتت را بشناسی، کنترل کنی و از آن‌ها برای تصمیم‌گیری درست استفاده کنی. یعنی وقتی عصبانی می‌شوی، بتوانی قبل از واکنش، فکر کنی؛ وقتی ناراحتی، بتوانی با کلمات توضیح بدهی و وقتی کسی ناراحت است، بتوانی درکش کنی. روان‌شناسان چهار بخش برای آن تعریف کرده‌اند: خودآگاهی، خودمدیریتی، همدلی و مهارت‌های ارتباطی.

چرا در دوستی‌ها و کلاس‌ها مهم است؟

در این سن، روابط اجتماعی و احساسی در اوج تغییر است. ممکن است دوستی‌ها شکل تازه بگیرند یا گاهی شکسته شوند. اگر هوش هیجانی‌ات قوی

باشد، بهتر می‌توانی این تغییرات را مدیریت کنی و از درگیری‌های بی‌دلیل دور بمانی. تحقیقات CASEL و Harvard نشان می‌دهد دانش‌آموزانی که مهارت هیجانی بالاتری دارند، عملکرد تحصیلی و اجتماعی بهتری هم دارند.

راه‌های عملی برای تقویت هوش هیجانی

۱. دفتر احساسات:
هر شب قبل از خواب، سه احساس اصلی روزت را بنویس (مثلاً خشم، شادی، اضطراب). کنار هرکدام بنویس «چه چیزی باعثش شد؟» و «چطور واکنش نشان دادم؟». این تمرین ساده به خودآگاهی کمک می‌کند.

۲. توقف سه‌ثانیه‌ای:
قبل از اینکه در واکنش به کسی حرفی بزنی یا پیامی بفرستی، سه ثانیه صبر کن و از خودت بپرس: «این واکنش به من کمک می‌کند یا آسیب می‌زند؟». همین مکث کوتاه می‌تواند جلوی بسیاری از سوءتفاهم‌ها را بگیرد.

۳. تمرین همدلی:
وقتی دوستی ناراحت است، به‌جای اینکه سریع نصیحتش کنی، بگو: «می‌فهمم الان ناراحتی». شنیدن واقعی، قوی‌تر از هر توصیه‌ای است.

۴. استفاده از هوش مصنوعی برای تمرین هیجانی:
ابزارهایی مثل Khan Academy یا اپلیکیشن‌هایی مانند "Moodpath" یا "MindDoc" کمک می‌کنند احساساتت را ثبت و تحلیل کنی. حتی بعضی از ربات‌های آموزشی با گفت‌وگوی تعاملی بهت یاد می‌دهند چطور احساساتت را نام‌گذاری و تنظیم کنی.

۵. گفت‌وگو با معلم یا والدین:
اگر از موقعیتی ناراحت شدی، احساساتت را با فردی مطمئن در میان بگذار. حرف زدن دربارهٔ احساسات نشانهٔ ضعف نیست، بلکه نشانهٔ بلوغ عاطفی است.

منابع دیگر

- CASEL (۲۰۲۳). Social and Emotional Learning Framework
- Harvard University (۲۰۲۳). The Emotional Brain and Student Success
- WHO (۲۰۲۵). Adolescent Emotional Health Guidelines
- Moodpath & MindDoc Apps برای خودآگاهی هیجانی

هوش هیجانی فقط برای روان‌شناسان نیست

هوش هیجانی برای هر کسی است که می‌خواهد در زندگی آرام‌تر، محترم‌تر و موفق‌تر باشد. اگر از همین آبان شروع کنی احساساتت را بشناسی و قبل از واکنش فکر کنی، می‌بینی که رابطه‌هایت در مدرسه بهتر، آرام‌تر و واقعی‌تر می‌شوند. کنترل احساسات، نشانهٔ قدرت درونی است نه سکوت، بلکه انتخاب آگاهانه.

آگهی شرکت‌های تعاونی سراسر هرمزگان در صبح‌ساحل
تلفن پذیرش: ۱۰۵-۳۲۲۴۱۴۶۲

معاون مبارزه با جعل و کلاهبرداری پلیس آگاهی فراجا خبر داد:

کشف ۱۶۰ گواهینامه بین المللی جعلی

سرویس حوادث

معاون مبارزه با جعل و کلاهبرداری پلیس آگاهی فراجا، گفت: کارآگاهان با انجام اقدامات اطلاعاتی اعضای باند چاپ گواهینامه‌های آموزشی بین‌المللی را شناسایی و اعضای اصلی آن را طی عملیاتی غافلگیرانه دستگیر کردند.

سرهنگ کارآگاه "حجت متقی"با اعلام خبر کشف یک کارگاه فعال چاپ مدارک جعلی بین المللی، اظهار داشت: به دنبال دریافت گزارشی مبنی بر اینکه افرادی با تبلیغ در سایت‌های ناشناس و برخی صفحات مجازی اقدام به عرضه و فروش گواهینامه‌های آموزشی بین المللی از کشور می‌کنند که موضوع با فوریت در دستور کار کارآگاهان مبارزه با جعل و کلاهبرداری پلیس آگاهی قرار گرفت.

وی افزود: تیم‌های عملیاتی پلیس با بهره‌گیری از شیوه‌های نوین، اقدامات اطلاعاتی و پایش تخصصی فضای مجازی موفق شدند، هویت متهمان و محل فعالیت آنان را شناسایی کنند که بر اساس این رهگیری‌ها، مشخص شد اعضای این شبکه با راه‌اندازی یک کارگاه حرفه‌ای مدارک جعلی را تولید و با سوء استفاده از اعتماد کاربران با قیمت بالا به فروش می‌رسانند.

وی گفت: کارآگاهان پس از تکمیل عملیات شناسایی و حصول یقین از صحت اطلاعات با هماهنگی مرجع قضایی عملیاتی غافلگیرانه را اجرا کرده و چهار نفر از اعضای اصلی این باند سازمان یافته را در محل ارتکاب جرم دستگیر کردند.

وی ادامه داد: در بازرسی از کارگاه ۱۶۰ فقره گواهینامه بین‌المللی جعلی، ۴۵۰ برگ لیبل و برچسب امنیتی، یک مهر برجسته، تجهیزات تخصصی چاپ مدارک هولوگرام‌دار کشف و ضبط شد که متهمان نیز پس از مواجهه با مستندات و ادله به جعل، فروش و تبلیغ این مدارک اعتراف کردند.

کارآگاه متقی با تاکید بر تخصص، سرعت عمل و هوشمندی پلیس آگاهی در کشف باندها و شبکه‌های جعل گفت: پلیس آگاهی با رصد شبانه روزی و برخورد قاطعانه اجازه نمی دهد سودجویان با جعل مدارک رسمی اعتماد شهروندان را خدشه دار کنند.سرهنگ متقی هشدار داد: گواهینامه بین‌المللی، مدرک آموزشی و اسناد رسمی فقط از طریق مراکز معتبر و قانونی قابل صدور است و هرگونه خرید از سایت ها و صفحات ناشناس، زمینه ساز کلاهبرداری و سوء استفاده از اطلاعات شخصی خواهد بود.

وی در پایان خاطرنشان کرد: متهمان پس از تشکیل پرونده برای سیر مراحل قانونی به مرجع قضایی معرفی شدند و تحقیقات تکمیلی برای شناسایی دیگر مرتبطان این پرونده ادامه دارد./سایت پلیس

پزشک متخلف لو رفت

واگذاری جراحی بینی به دستیار دیپلمه!

سرویس حوادث

پزشکی که در پیج اینستاگرامی، خودش را با «۳هزار جراحی موفق» معرفی کرده بود، کسی بوده که جراحی بینی مراجعه‌کنندگان را به دستیار دیپلمه خود سپرده است.

«مهدی صانعی» بازپرس دادسرای جرایم پزشکی تهران، درباره عدم تعهد اخلاقی و حرفه‌ای برخی پزشکان در حوزه جراحی‌های زیبایی گفت: پزشکی داشتیم که در پیج خود با این عنوان خودش را معرفی کرده بود؛ ۳۰۰۰ عمل جراحی موفق! وی با بیان اینکه این پزشک واقعاً شایسته این بود که هیچ کمک و ارفاقی در مجازاتش لحاظ نشود، درباره تخلفات این پزشک گفت: این فرد، جراح عمومی بود و خودش جراحی‌ها را انجام نمی‌داد بلکه یکی از دستیارانش را که فردی دیپلمه بوده، به اتاق عمل می‌برده و اجازه می‌داده است او به‌جای پزشک اصلی، جراحی بینی انجام دهد.

صانعی ادامه داد: این فرد بعد از توضیحات چگونگی انجام جراحی به دستیارش، خودش از اتاق خارج می‌شده است، دستیار هم بدون اینکه بیماران را بیهوش کند، صرفاً با بی‌حسی موضعی شروع به جراحی بینی می‌کرده است و بیماران که از پزشک شکایت کرده‌اند، می‌گفتند که تمام مراحل جراحی را مشاهده کرده‌اند و می‌دیدند که پزشک توضیحاتی به دستیارش می‌داده و از اتاق خارج می‌شده است.

بازپرس دادسرای جرایم پزشکی تهران گفت: اولاً که انجام جراحی در مطب، غیرمجاز است، ثانیاً این پزشک اگر وجدان داشت، خودش جراحی را انجام می‌داد؛ این آدم واقعاً شایسته این است که از هیچ ارفاق و تخفیف و تعلیق مجازاتی بهره‌مند نشود.وی گفت: بسیاری از بانوانی که برای جراحی به این پزشک مراجعه کردند، به‌دلیل مشکلات ناشی از جراحی، در زندگی شخصی هم با همسرانشان دچار اختلاف شدند که این اختلافات به طلاق کشیده شد. یک پزشک اگر وجدان کاری نداشته باشد می‌تواند یک زندگی را به نابودی بکشاند./تسنیم

باند حرفه‌ای سارقان مامورنما و کف زن به دام افتادند

سرویس حوادث

رئیس مرکز عملیات ویژه پلیس آگاهی فراجا گفت: کارآگاهان پلیس با انجام اقدامات فنی و اطلاعاتی گسترده، اعضای یک باند حرفه‌ای که با سه شگرد مامورنمایی، سرقت به عنف و کف زنی اموال شهروندان را سرقت می‌کردند را شناسایی و طی یک عملیات غافلگیرانه دستگیر کردند.

سردار ضرغام آذین اظهار کرد: در پی وصول شکایات متعددی از مال باختگانی که با شیوه‌های مختلف اموالشان سرقت شده بود، بررسی موضوع به صورت ویژه در دستور کارآگاهان عملیات ویژه قرار دادند.

وی افزود: طبق تحقیقات سارقان حرفه‌ای با جعل عنوان مامور و با استفاده از پوشش و تجهیزات ظاهری، برخی افراد را متوقف و پس از بازرسی صوری اموال آن‌ها را سرقت می‌کردند.

سردار آذین تصریح کرد: همچنین این افراد در مواردی با ایجاد درگیری و اعمال زور، اقدام به سرقت به عنف کرده و در موارد دیگر با شگرد کف‌زنی اموال قیمتی مال باختگان را می‌ربودند. رئیس مرکز عملیات ویژه پلیس آگاهی فراجا گفت: کارآگاهان با اقدامات اطلاعاتی، تحقیقات میدانی، تحلیل شیوه و زمان ارتکاب جرایم و سپس اخذ نیابت قضایی، مخفیگاه متهمان و خودروی مورد استفاده سارقان حرفه‌ای که در یکی از استان‌های شمالی کشور بودند را شناسایی و در یک عملیات غافلگیرانه دستگیر کردند.

وی با بیان اینکه پلیس در بازرسی از مخفیگاه سارقان مقادیری دلار و یورو که متعلق به شکات بوده کشف کرد، اظهار کرد: متهمان در بازجویی‌ها به ۵ فقره سرقت اعتراف کردند که پس از تکمیل پرونده و انتقال به دادسرا، با قرار وثیقه مناسب به زندان منتقل شدند. این مقام ارشد انتظامی با اشاره به اینکه شهروندان در صورت مواجهه با افراد مشکوک موضوع را برای بررسی موضوع از طریق ۱۱۰ گزارش کنند، خاطرنشان کرد: هیچ فردی حق استفاده از عنوان مامور پلیس، پوشش یا تجهیزات مشابه را ندارد./سایت پلیس

آگهی شرکت‌های تعاونی سراسر هرمزگان در صبح‌ساحل
تلفن پذیرش: ۱۰۵-۳۲۲۴۱۴۶۲

میـز خبـر

اظهارات فرمانده انتظامی هرمزگان از پرونده اختلاس ۱۹۰ میلیارد ریالی؛

کارمند اداره، گازوییل فروش درآمد

سرویس حوادث

فرمانده انتظامی استان هرمزگان از کشف پرونده اختلاس ۱۹۰ میلیارد ریالی و دستگیری یک متهم در این زمینه خبر داد. به گزارش صبح ساحل، سردار علی اکبر جاویدان در تشریح این خبر بیان داشت: در پی دریافت گزارشی مبنی بر سو استفاده از موقعیت شغلی و حیف و میل کردن اموال دولتی توسط یکی از کارمندان سازمان‌های خدماتی، پیگیری موضوع به صورت ویژه در دستور کار کارشناسان پلیس امنیت اقتصادی استان قرار گرفت. وی افزود: در بررسی‌های صورت گرفته و جمع آوری اسناد و مدارک موجود مشخص شد کارمند یک اداره خدماتی با تصرف غیر قانونی بر خلاف ضوابط و مقررات اقدام به فروش میزان ۴۹۰ هزار لیتر گازوئیل دولتی سوخت خودروهای مورد استفاده در آن اداره به اشخاص نموده و به نفع خود برداشت و اختلاس کرده است. این مقام ارشد انتظامی استان اظهار داشت: مأموران ضمن هماهنگی با مقام قضائی در یک اقدام پلیسی متهم را دستگیر و به یگان انتقال که در بازجویی‌های فنی به عمل آمده و در مواجهه با اسناد و مدارک موجود به جرم ارتکابی خود اعتراف کرد. فرمانده انتظامی هرمزگان مبلغ اختلاس صورت گرفته در این پرونده را بنا به اعلام نظر کارشناسان اقتصادی ۱۹۰ میلیارد ریال عنوان و خاطر نشان کرد: متهم دستگیر شده با تشکیل پرونده جهت سیر مراحل قانونی به دستگاه قضائی معرفی و با قرار متناسب روانه زندان شد و تحقیقات کماکان جهت بررسی بیشتر تحت نظر مقام قضائی ادامه دارد.

حریق مرگبار خودروی حامل سوخت قاچاق در چهچکور

سرویس حوادث

آتش‌سوزی خودروی حامل سوخت قاچاق در روستای چهچکور بندرعباس یک نفر فوتی بر جای گذاشت.

به گزارش صبح ساحل، یک دستگاه خودروی حامل سوخت قاچاق در محدوده دوربرگردان روستای چهچکور دچار حریق شد. این حادثه در ساعت ۱۶:۵۰ به مرکز ۱۲۵ گزارش شد و بلافاصله آتش‌نشانان ایستگاه شماره ۳ به محل اعزام شدند. محمدامین لیاقت، رئیس سازمان آتش‌نشانی و خدمات ایمنی شهرداری بندرعباس، در تشریح جزئیات این حادثه اظهار کرد: نیروهای عملیاتی پس از حضور در محل و ایمن‌سازی محیط، اقدام به مهار حریق کردند. وی افزود: متأسفانه در این حادثه یک نفر جان خود را از دست داده است.

بازداشت شرور مسلح در بندرعباس

سرویس حوادث

جانشین فرمانده انتظامی استان هرمزگان از دستگیری یک شرور سابقه‌دار در بندرعباس خبر داد. به گزارش صبح ساحل، سرهنگ تیمور دولتیاری، جانشین فرمانده انتظامی استان گفت: در بیان جزئیات این خبر اظهار داشت: در پی اعلام وقوع چند فقره درگیری و اعمال قدرت‌نمایی و شرارت با سلاح سرد قمه توسط دو نفر راکب و ترک‌نشینان یک دستگاه موتور سیکلت در یکی از مناطق ساحلی بندرعباس، بلافاصله پیگیری موضوع در دستور کار قرار گرفت.

وی افزود: مأموران انتظامی کلانتری ۱۵ شهرستان با یکسری اقدامات گسترده اطلاعاتی و رد زنی‌های دقیق، شرور سابقه دار را شناسایی و با حضور به موقع و مؤثر خود در صحنه، عامل اصلی شرارت را شناسایی و در یک اقدام ضربتی و پلیسی متهم را در مخفیگاهش دستگیر کردند. این مقام انتظامی استان اظهار داشت: شرور دستگیر شده در مواجهه حضوری با تعدادی از شاکیان، شناسایی شد که با تشکیل پرونده جهت سیر مراحل قانونی به دستگاه قضائی معرفی و روانه زندان شد.

جمهوری اسلامی ایران
وزارت راه و شهرسازی

تجدید مناقصه عمومی همزمان با ارزیابی فشرده (۱۱۰-۱۴۰۴)
(موضوع ماده ۷ آیین نامه اجرایی نظام مستند سازی)-نوبت دوم

اداره کل راه وشهرسازی استان هرمزگان در نظر دارد تجدیدمناقصه عمومی همزمان با ارزیابی فشرده پروژه محوطه سازی خیابانهای مسکن مهر ولی عصر بندر کنگ به شرح جدول ذیل و بر اساس مشخصات فنی منضم به اسناد مناقصه را از طریق سامانه تدارکات الکترونیکی دولت (ستاد ایران) برگزار نماید.

نام پروژه	شهرستان	برآورد اولیه بر اساس فهرست بها راه و باند۱۴۰۴	مدت اجراي پروژه	مبلغ تضمین شرکت در مناقصه(ریال)
محوطه سازی خیابانهای مسکن مهر ولی عصر بندرکنگ	بندرلنگه	۲۳/۵۵۴/۱۹۹/۱۵۱	۳ماه	براساس‌آیین نامه تضمین معاملات دولتی

۱-نوع فراخوان: مناقصه عمومی همزمان با ارزیابی فشرده
۲-نام ونشاني دستگاه مناقصه گزار : اداره کل راه و شهرسازی استان هرمزگان
۳-موضوع فراخوان : پروژه محوطه سازی خیابانهای مسکن مهر ولی عصر بندر کنگ سایر آیتم های مورد نیاز بر اساس نقشه ها و مشخصات فني اجرايي.۴-زمان و محل توزیع/فروش
- زمان شروع توزیع اسناد: مورخ ۱۴۰۴/۰۸/۲۸ ساعت ۱۴
- زمان پایان توزیع اسناد: مورخ ۱۴۰۴/۰۹/۰۴ ساعت ۱۴
۵-محل دریافت اسناد مناقصه : کلیه مراحل فروش و تحویل و بازگشایی اسناد از طریق سایت تدارکات الکترونیکی دولت (ستاد ایران) انجام می گردد.
۶-مهلت تحویل اسناد از سوي مناقصه گران : سایت تدارکات الکترونیکی دولت (ستاد ایران)
- مهلت و زمان ارسال اسناد: مورخ ۱۴۰۴/۰۹/۱۸ ساعت ۱۴
۷- موارد الزامی و مهم:
الف- ارائه گواهی صلاحیت ایمنی جهت عقد قرارداد الزامی میباشد
۸-شرایط مناقصه گران: الف) - داشتن رتبه ۵ راه وترابری)ب داشتن شخصیت حقوقي ج)- داشتن توانایی ارائه ضمانتنامه بانکی شرکت در مناقصه و ضمانتنامه انجام تعهدات د)توانایی انجام کار بدون پیش پرداخت واعتبار بصورت نقدی وغیر نقدی
۹- تاریخ بازگشایی پاکت ها : مورخ ۱۴۰۴/۰۹/۱۹ ساعت ۱۰ در محل دفتر مدیریت واقع در ساختمان شماره ۲ اداره کل راه و شهرسازی هرمزگان - میدان ابوذر- جنب ساختمان دادگستری - ساختمان شروین
جهت کسب اطلاعات بیشتر می توانید به سایت های زیر مراجعه نمایید: Setadiran.ir, http://iets.mporg.ir

◄ اداره ارتباطات و اطلاع رسانی راه و شهرسازی هرمزگان
شناسه آگهی :۲۰۵۰۸۲۷

نمایشگاه پنج‌جانبه صنعتی فارس؛

قطب همگرایی صنعتی جنوب ایران در مسیر توسعه بین‌المللی

سرویس خبری

استان فارس میزبان بزرگ‌ترین رویداد صنعتی جنوب کشور خواهد بود؛ این نمایشگاه با حضور برندهای ملی، هیات‌های تجاری بین‌المللی و مقامات ارشد وزارت صنعت، معدن و تجارت از ۱۸ تا ۲۱ آذرماه ۱۴۰۴ در شیراز برگزار می‌شود.

استان فارس بزرگ‌ترین رویداد پنج‌جانبه صنعتی جنوب کشور را برگزار می‌کند؛ این نمایشگاه از ۱۸ تا ۲۱ آذرماه ۱۴۰۴ در محل دائمی نمایشگاه‌های بین‌المللی فارس دایر خواهد بود. برندهای مطرح ایران، هیات‌های تجاری خارجی و مقامات ارشد وزارت صنعت، معدن و تجارت در این رویداد حضور خواهند داشت؛ این گردهمایی بستری جدی برای تعاملات صنعتی و توسعه بازارهای جدید ایجاد می‌کند.

نمایشگاه پنج‌جانبه؛ نماد توانمندی صنعت ایران

مدیرکل صنعت، معدن و تجارت استان فارس با تشریح ابعاد این رویداد گفت: نمایشگاه پنج‌جانبه صنعتی فارس که از ۱۸ تا ۲۱ آذرماه ۱۴۰۴ در محل دائمی نمایشگاه‌های بین‌المللی فارس برگزار می‌شود، بزرگ‌ترین و جامع‌ترین گردهمایی تخصصی حوزه صنعت در جنوب کشور است و با حضور برندهای مطرح ملی، هیات‌های اقتصادی خارجی و مقامات ارشد وزارت صمت، امسال در سطحی کاملاً بین‌المللی اجرا خواهد شد. کریم مجرب افزود: این رویداد شامل پنج نمایشگاه تخصصی شامل سیزدهمین نمایشگاه صنعت، سیزدهمین نمایشگاه ابزارآلات، نوزدهمین نمایشگاه صنعت برق، هفدهمین نمایشگاه صنعت چوب و سومین نمایشگاه متالورژی است که با حمایت رسمی اداره‌کل صمت فارس و عاملیت شرکت رویدادسازان توسعه پارس برگزار می‌شود.

اهمیت راهبردی فارس برای همکاری‌های صنعتی

مجرب با اشاره به جایگاه صنعتی فارس گفت: فارس به دلیل ظرفیت‌های گسترده تولیدی، بنیان‌های صنعتی قوی و موقعیت ژئواستراتژیک، یکی از کانون‌های اصلی پیوند صنعت ایران با بازارهای کشورهای حوزه خلیج فارس است. این جایگاه موجب شده امسال هیأت‌های تجاری از کشورهای مختلف، علاقه جدی برای حضور و مذاکره در این گردهمایی نشان دهند.وی استقبال ویژه هیات اقتصادی و نیز حضور برخی از معاونان وزیر صمت را نشانه‌ای از تبدیل شدن این رویداد به بستری واقعی برای تقویت زنجیره‌های صنعتی و همکاری‌های بین‌المللی دانست.

حضور برندهای ملی و افزایش سطح تخصصی نمایشگاه

به گفته مدیرکل صمت فارس، برندهای شاخص صنعتی از استان‌های تهران، اصفهان و دیگر نقاط کشور در این دوره حضور خواهند داشت.

مجرب تاکید کرد: این ترکیب شرکت‌کنندگان باعث شده نمایشگاه به ویترینی واقعی از توانمندی‌های صنعت ایران تبدیل شود و پیش‌بینی می‌کنیم یکی از پربازدیدترین رویدادهای صنعتی سال در جنوب کشور باشد.وی همچنین از برنامه‌ریزی برای برگزاری نشست‌های تخصصی، جلسات رودررو، مذاکرات B۲B و ارائه ظرفیت‌های جدید صنعتی خبر داد و افزود: این رویداد می‌تواند زمینه‌ساز قراردادهای مهم تامین، انتقال فناوری و توسعه بازارهای صادراتی باشد.

شرح حوزه‌های تخصصی نمایشگاه

مجرب با اشاره به حوزه‌های مختلف حاضر در نمایشگاه افزود: در بخش صنعت، ماشین‌آلات خطوط تولید، اتوماسیون صنعتی، ماشین‌ابزار، قالب‌سازی، تجهیزات آزمایشگاهی، ایمنی صنعتی، فوتونیک و...، در بخش متالورژی، صنایع معدنی فلزی، آلیاژها، ریخته‌گری، آهنگری، جوش و برش، نسوزها، آبکاری و...، در بخش ابزارآلات، ابزارهای صنعتی، کارگاهی و ساختمانی با حضور تامین‌کنندگان معتبر، در بخش صنعت برق، قدرت، الکترونیک، مخابرات، کنترل ،تاسیسات و تجهیزات وابسته و در بخش صنعت چوب، مواد اولیه، ماشین‌آلات، یراق‌آلات و محصولات فرآوری‌شدها ارائه خواهد شد.وی تاکید کرد: این تنوع موضوعی، مزیتی کم‌نظیر ایجاد می‌کند زیرا عملاً تمامی حوزه‌های مکمل صنعت در یک زمان و یک مکان گردهم می‌آیند و این امر باعث افزایش بازدید تخصصی و شکل‌گیری فرصت‌های مشترک میان صنایع مختلف خواهد شد.

نقش نمایشگاه‌ها در توسعه صنعتی

مدیر اجرایی نمایشگاه‌های تخصصی پنج‌جانبه، با اشاره به برگزاری این رویداد در آذرماه ۱۴۰۴ گفت: نمایشگاه‌ها نقش کلیدی در توسعه زنجیره ارزش، بازارسازی، جذب سرمایه‌گذار، برندینگ و تعاملات بین‌المللی دارند؛ این رویداد نیز با چنین رویکردی طراحی شده و می‌تواند در انتقال فناوری، ارتقای کیفیت تولید و معرفی ظرفیت‌های بومی استان فارس اثرگذار باشد.

حسین دشتی افزود: این مجموعه با حمایت رسمی استانداری فارس، اداره‌کل صمت استان، شرکت شهرک‌های صنعتی فارس و اتحادیه‌ها و تشکل‌های تخصصی برگزار می‌شود که این سطح از هماهنگی نشان‌دهنده اهمیت راهبردی این رویداد برای اقتصاد استان است.وی در پایان ضمن دعوت از شرکت‌ها و فعالان صنعتی گفت: رویداد پنج‌جانبه صنعتی فارس بزرگ‌ترین و معتبرترین گردهمایی تخصصی جنوب کشور است و فرصتی بی‌بدیل برای معرفی توانمندی‌ها، توسعه همکاری‌های صنعتی و حضور در سطح ملی و بین‌المللی به شمار می‌رود./ایرنا

رئیس کل دادگستری بوشهر:

سطح ایمنی سواحل استان پایین است

مهران سلطانی‌نژاد

رئیس کل دادگستری استان بوشهر گفت: در بسیاری از نقاط ساحلی هنوز شاهد رهاسازی فاضلاب، نبود امکانات امدادی، فقدان غریق‌نجات و نبود زیرساخت‌های اولیه هستیم که این وضعیت قابل قبول نیست و باید با برنامه‌ریزی دقیق و زمان‌بندی مشخص اصلاح شود.

مهدی مهرانگیز در نشست بررسی وضعیت ایمنی سواحل، ساماندهی شناگاه‌ها و رفع مشکلات بهداشتی و عمرانی شهر بوشهر با تأکید بر ضرورت پاسخ‌گویی دستگاه‌ها در قبال حوادث اظهار کرد: نمی‌توانیم نسبت به جان مردم بی‌توجه باشیم، زیرا هرگونه قصور یا کوتاهی که منجر به آسیب به شهروندان شود، مسئولیت قانونی و شرعی دارد و دستگاه قضایی در این موارد وظیفه ورود دارد. وی با اشاره به برخی حوادث رخ‌داده در سال‌های اخیر در سواحل استان افزود: بسیاری از مشکلات که امروز با آن مواجه هستیم، حاصل تأخیرها و بی‌توجهی‌های گذشته است و اگر در زمان مناسب تشکیل پرونده و برخورد قانونی انجام می‌شد، امروز شاهد اتفاقات مشابه نبودیم.

رئیس کل دادگستری استان بوشهر ادامه داد: ایجاد شناگاه‌های استاندارد برای بانوان و آقایان ضروری است و مجموعه شهرداری، علوم پزشکی، محیط زیست، بنادر و میراث فرهنگی باید با هماهنگی کامل شرایط ایمن و بهداشتی را فراهم کنند، زیرا نمی‌توان مردم را از استفاده از دریا و امکانات تفریحی محروم کرد، در حالی که تکالیف قانونی دستگاه‌ها انجام نشده باشد.مهرانگیز افزود: مدیریت مؤثر گردشگری و بهره‌گیری از ظرفیت‌های اقتصادی دریا نیازمند تکمیل زیرساخت‌ها است.

وی گفت: استان بوشهر از ظرفیت‌های مهم نفت، گاز و پتروشیمی برخوردار است و دریا و سواحل نیز می‌تواند منبع مهمی برای رونق اقتصادی و توسعه گردشگری باشد، اما این ظرفیت‌ها زمانی به ثمر می‌رسد که مشکلات ایمنی و عمرانی برطرف شود.وی ادامه داد: مصوبه‌های این نشست باید فوری اجرایی شود و معاونت حقوق عامه دادستانی موظف است ظرف یک هفته جلسه پیگیری تشکیل دهد و روند اجرا را بررسی کند، زیرا اگر دستگاهی در انجام وظایف قانونی کوتاهی کند، مسئولیت وقوع هر حادثه بر عهده همان دستگاه خواهد بود.

در این نشست، مقرر شد تسریع در ساخت و بهسازی شناگاه‌های بانوان و آقایان، ساماندهی و تکمیل اسکله‌ها و مسیرهای دسترسی دریایی، رفع مشکلات بهداشتی و زیست‌محیطی سواحل از جمله رهاسازی فاضلاب، استقرار نیروهای امدادی و غریق‌نجات در نقاط پرخطر و تعیین تکلیف اراضی و زیرساخت‌های متوقف‌کننده پروژه‌ها در قالب مصوبه رسمی پیگیری شود.

سفیر جمهوری کره در سیستان و بلوچستان تاکید کرد:

پروژه «کهک» نمونه‌ای از همکاری‌های موثر ایران و کره جنوبی

سرویس خبری

سفیر کره جنوبی با تاکید بر ادامه همکاری‌ها با ایران در طرح‌های زیست محیطی و اجتماعی، گفت: اجرای طرح فاضلاب روستایی «کهک» در سیستان و بلوچستان، نمونه‌ای موفق از همکاری‌های مؤثر و دوستانه میان جمهوری اسلامی ایران و کره جنوبی است.

کیم جون‌پیو در مراسم افتتاح نخستین طرح فاضلاب روستایی سیستان و بلوچستان در مجتمع روستایی کهک، افزود: مایه خرسندی است که دولت کره توانسته با مشارکت در چنین طرح‌هایی، سهمی در بهبود شرایط زیست‌محیطی، افزایش تاب‌آوری محلی و ارتقای خدمات عمومی ایفا کند.وی تاکید کرد: نگاه ما به این همکاری‌ها بلندمدت است و امیدواریم اجرای پروژه‌های مشترک بیشتری در حوزه آب، محیط زیست و بهداشت در آینده نزدیک محقق شود.

سفیر کره جنوبی ادامه داد: افتتاح این طرح نشان می‌دهد وقتی بخش‌های مختلف از دولت‌های محلی و وزارتخانه‌های مرتبط گرفته تا سازمان‌های بین‌المللی در کنار هم قرار می‌گیرند، می‌توانند نتایج ملموسی برای مردم رقم بزنند؛ نتایجی که نه‌تنها امروز بلکه در سال‌های آینده نیز اثر مثبت آن باقی خواهد ماند.

کیم جون‌پیو با تأکید بر آمادگی سئول برای تداوم همکاری‌های توسعه‌ای در ایران، گفت: جمهوری کره به شراکت راهبردی با ایران به‌ویژه در حوزه‌های انسانی و اجتماعی، اهمیت می‌دهد و از اجرای پروژه‌های جدید که موجب بهبود زندگی مردم به‌ویژه کودکان و خانواده‌ها می‌شود با آغوش باز استقبال می‌کنیم. وی با بیان اینکه سیستان و بلوچستان نیازمند حمایت‌های متنوع در حوزه‌های زیرساختی است، افزود: ما بر این باوریم که توسعه زیرساخت‌های آب و فاضلاب در مناطق کمتر برخوردار، یکی از بنیادی‌ترین اقدام ها برای ارتقای سطح سلامت، بهداشت و کیفیت زندگی مردم است.

سفیر کره جنوبی ادامه داد: برای من افتخار بزرگی است که امروز در کنار مردم خونگرم منطقه سیستان حضور دارم، از مسوولان استان سیستان و بلوچستان، مدیران اجرایی و همه نیروهایی که در پیشبرد این پروژه تلاش کردند، صمیمانه قدردانی می‌کنم.معاون دبیر یونیسف در ایران نیز در این مراسم با قدردانی از دولت کره‌جنوبی و سفیر این کشور برای حمایت از اجرای پروژه‌های زیربنایی در سیستان و بلوچستان، گفت: مایه افتخار است که با حمایت جمهوری کره، دسترسی به مجموعه‌ای از خدمات حیاتی در سیستان و بلوچستان فراهم شده است.مونیکا اولدزکا نیلسون، تاکید کرد: این پروژه‌ها بخشی از یک اقدام جمعی موفق هستند که می‌توانند تغییرات پایدار در زندگی کودکان و خانواده‌ها ایجاد کنند.

وی افزود: همکاری مشترک یونیسف، وزارت نیرو، دولت کره جنوبی و دستگاه‌های اجرایی محلی در اجرای پروژه‌های حوزه آب، بهداشت و آموزش، نشان‌دهنده یک نگاه مشترک به ارتقای شاخص‌های زندگی در مناطق کم‌برخوردار است، امروز به‌خوبی مشاهده می‌کنیم که این مشارکت‌ها چگونه می‌توانند تأثیری عمیق و مستقیم بر بهبود رفاه و سلامت کودکان داشته باشد.نیلسون با اشاره به اهمیت طرح فاضلاب کهک گفت: این پروژه با روش‌های خلاقانه می‌تواند بخشی از چالش‌های زیست‌محیطی و کم‌آبی منطقه را کاهش دهد، نگاه ما و شرکای محلی بر ایجاد محیطی سالم‌تر برای کودکان است که علاوه بر سلامت بر حوزه آموزش به‌ویژه برای دختران نیز اثر مثبت می‌گذارد. وی با اشاره به کمک‌های دولت کره جنوبی در بخش سلامت استان سیستان و بلوچستان، افزود: حمایت‌های ارائه‌شده به بیمارستان‌های این استان به‌ویژه علی‌بن‌ابی‌طالب(ع) زاهدان، باعث ارتقای خدمات برای مادران و نوزادان شده و نقش مؤثری در بهبود شاخص‌های ایمن‌سازی ایفا کرده است.معاون دبیر یونیسف در ایران تأکید کرد: نتایج این همکاری‌ها ما را به توسعه مشارکت در حوزه‌های متعدد تشویق می‌کند و این امر روابط میان یونیسف و نهادهای ملی و محلی را عمیق‌تر خواهد کرد.وی با قدردانی از مهندسان و نیروهای اجرایی این پروژه گفت: تلاش‌های کوچک و بزرگ این افراد سبب تکمیل این طرح شد، با ادامه این مشارکت‌ها می‌توانیم آینده‌ای بهتر و پایدارتر برای کودکان سیستان و بلوچستان رقم بزنیم.

میـــزخبـــر

مدیرکل ثبت اسناد کرمان:

درج املاک فاقد سند در سامانه ثبت ادعا؛ ثبت ادعای واهی عواقب سنگینی دارد

شکیلا افضلی

مدیرکل ثبت اسناد و املاک استان کرمان گفت: در اجرای قانون الزام به ثبت رسمی معاملات اموال غیرمنقول، تمامی اشخاص باید ادعای مالکیت خود بر املاک فاقد سند را در "سامانه ثبت ادعا" درج کنند و پس از طی مراحل، سند اخذ کنند که املاک دارای سند دفترچه‌ای به علت اینکه فاقد نقشه ثبت شده در سامانه‌های ثبتی هستند، آسیب‌پذیرند و امکان صدور سند معارض وجود دارد.

«سیدمهدی هاشمی» اظهار داشت: در سایه نبود الزام قانونی برای سنددار شدن اراضی و املاک، در حال حاضر بخش قابل توجهی از اموال غیرمنقول آحاد جامعه فاقد حدنگاری است که مشکلاتی را برای اشخاص و دستگاه قضایی ایجاد کرده است. وی افزود: به منظور ارتقاء بهداشت قضایی و ساماندهی به وضعیت معاملات ملکی، از سوم تیرماه ۱۴۰۳ قانون الزام به ثبت رسمی معاملات اموال غیرمنقول با هدف سلب اعتبار تدریجی از قولنامه‌های عادی و معاملات غیررسمی لازم‌الاجرا شده است.

مدیرکل ثبت اسناد و املاک استان کرمان خاطرنشان کرد: یکی از مهم‌ترین مواد قانون الزام، ماده ۱۰ این قانون است که علاوه بر ابتکاراتی نظیر فرآیندنگاری جدید برای صدور اسناد کشاورزی و منازل روستایی و حذف حدنصاب مساحت صدور اسناد زراعی، راه‌اندازی سامانه‌ای تحت عنوان "ثبت ادعا" را پیش‌بینی نموده است.وی افزود: سامانه ثبت ادعا که مهم‌ترین سامانه قانون الزام است از ابتدای آذرماه به صورت آزمایشی رونمایی می‌شود و پس از مدتی با دستور رئیس محترم قوه قضائیه به صورت رسمی راه‌اندازی می‌شود. هاشمی بیان کرد: اشخاص برای تکمیل فرآیند ثبت ادعا می‌بایست پس از ثبت نام در نرم‌افزار کاتب، از منوهای قانون الزام، تهیه نقشه و نیز منوی «ثبت ادعا» اقدامات لازم را ترتیب دهند.

وی ادامه داد: پس از ارسال درخواست تهیه نقشه، پرونده جهت تهیه نقشه ملک به نقشه‌برداران ذیصلاح ارجاع می‌شود و بعد از تولید نقشه کادآستری، متقاضی با مراجعه به سامانه نسبت به بارگذاری مدارک و مستندات مربوط به ملک اقدام می‌کند.

مدیرکل ثبت اسناد و املاک استان کرمان یادآور شد: متقاضی باید هنگام ثبت اطلاعات ملک مورد تقاضا، پلاک اصلی را در سامانه وارد کند ولی در صورت عدم درج پلاک اصلی، خللی به ثبت ادعا وارد نمی‌شود و اداره ثبت اسناد نسبت به تشخیص پلاک اقدام می‌کند.وی با بیان اینکه هر ادعایی در سامانه قابل ثبت نیست، تاکید کرد: اشخاص باید صرفا در خصوص اراضی و املاک متعلق به خود ادعا ثبت کنند و برای آن ادعا مدارک و مستندات متقن و محکم بارگذاری کنند.

هاشمی افزود: تبصره پنج ماده ۱۰ قانون الزام برخورد بسیار سخت‌گیرانه‌ای را با درج ادعاهای واهی و غیرواقعی پیش‌بینی نموده است و برای ثبت ادعای کاذب مجازات نقدی معادل ۲۰ درصد از قیمت روز ملک در نظر گرفته است و چنانچه شخص قولنامه جعلی در سامانه بارگذاری کرده باشد، علاوه بر جزای نقدی به مجازات جعل یا استفاده از سند مجعول نیز محکوم خواهد شد.

وی همچنین با اشاره به ضریب امنیت پایین اسناد دفترچه‌ای، گفت: بر خلاف اسناد تک‌برگ که با استفاده از فناوری‌های نوین نقشه‌برداری و با ضریب امنیتی بالا صادر می‌شوند، اسناد دفترچه‌ای فاقد نقشه و در مواردی بدون قید ابعاد و مساحت هستند.مدیرکل ثبت اسناد و املاک استان کرمان اضافه کرد: از همین رو به موجب تبصره ذیل ماده ۱۱ قانون جامع حدنگار، اسناد دفترچه‌ای به نوعی از درجه اعتبار ساقط و ارائه هرگونه خدمات به این اسناد ممنوع شده است.

وی تصریح کرد: با توجه به عدم تثبیت نقشه اسناد دفترچه‌ای در سامانه‌های ثبتی، امکان ثبت ادعای کذب و نیز صدور سند معارض بر روی املاک دارای سند دفترچه‌ای وجود دارد و لازم است دارندگان این اسناد جهت جلوگیری از تضییع حق، فورا جهت تعویض سند اقدام کنند.

بازتاب ریشه‌های فرهنگی استان در کتاب «چند تکه گِشتَه با کمی کندر»، نوشته لیلا ملاحی

زار، پنجه‌ی ولم خورشید

بهزاد حبیب زاده
فعال فرهنگی

لی‌لا ملاحی، نویسنده و پژوهشگر بومی هرمزگان، در کتاب تازه‌اش به‌نام «چند تکه گِشتَه با کمی کُندُر» تجربه‌ای شخصی و مردم‌نگارانه از سفر به دل مراسم زار و موسیقی درمانی جنوب ارائه می‌دهد. او در این گفت‌وگو، از خاطرات کودکی، زبان و واژگان بومی، و نقش تصویرگری در شکل‌گیری روایت می‌گوید و اهمیت ثبت فرهنگ محلی را برای نسل‌های آینده شرح می‌دهد.

لیلا (لی‌لا) ملاحی‌زاده، نویسنده، پژوهشگر و هنرمند خودآموخته‌ی هرمزگانی، متولد ۱۳۴۶ در بندرعباس است. او از سال ۱۳۸۰ فعالیت پژوهشی خود را با تحقیق درباره‌ی «بررسی سنت‌های آسیب‌زا در فرهنگ بومی زنان جنوب» آغاز کرد و در ادامه به گردآوری ادبیات شفاهی قوم جَت در شرق هرمزگان پرداخت. وی علاوه بر پژوهش‌های مردم‌نگارانه، در حوزه‌های آموزش و ترویج هنر نیز فعال بوده است. او سال‌ها به عنوان رابط بهداشت در محله‌ی سورو بندرعباس فعالیت و هم‌زمان به ترویج کتاب‌خوانی میان کودکان و نوجوانان روستاهای شرقی استان پرداخته است.

به شکل خودآموخته نقاشی رنگ‌روغن را فرا گرفت و تجربه‌ی آموزش نقاشی در مهدکودک و برگزاری مسابقات هنری برای کودکان در دهه‌ی ۸۰ را در کارنامه دارد.

آثار و نوشته‌های او در نشریات گوناگونی از جمله «انسان‌شناسی و فرهنگ»، «بیدارزنی»، «خشونت‌بس» و «ماراک» منتشر شده‌اند. از میان نوشته‌هایش می‌توان به «در حصار سنت»، «میرَم»، «عباسک چرکی»، «وقتی با بی‌بی بودم»، «زیبو شیروون»، «پوسته» و «دامِنه» اشاره کرد. همچنین چند کتاب منتشر کرده است، از جمله: بچه‌ی باران (نشر جی‌بل، ۱۳۹۰)، جَت؛ طایفه‌ای در شرق هرمزگان (نشر شیرازه، ۱۳۹۹)، سه قصه، سه بازی (نشر سومیتا، ۱۳۹۹)، کالِنگ؛ مجموعه‌ی کولاژ با صدف برای نوجوانان (۱۴۰۰) و چند تکه گِشته با کمی کندر (نشر سمت روشن کلمه، ۱۴۰۲)

او همچنین در دو مستند به عنوان پژوهشگر و دستیار فیلم‌ساز همکاری داشته و مستند مستقلی با محوریت قوم جَت در سال‌های ۱۳۸۴ و ۱۳۸۵ ساخته است. او روایت‌گر فرهنگ و زیست‌جهان زنانه‌ی جنوب است؛ زنی که میان نوشتن، نقاشی و پژوهش، پلی می‌زند از تجربه‌ی شخصی تا حافظه‌ی جمعی جغرافیایش.

چه چیزی باعث شد پروژه «چند تکه گِشته با کمی کُندر» شکل بگیرد؟ آیا تجربه‌ای شخصی یا مشاهده‌ای خاص الهام‌بخش بود؟

آغاز داستان این‌گونه بود که به عنوان راهنمای بومی، طی صحبت با دوست دیرینم صفورا، راه تحقیق را برای دوستی که توسط دوست دیگر معرفی شده بود، هموار کردم. در ادامه، وقتی در بطن ماجرا قرار گرفتم، تبدیل شد به تجربه‌ای خاص برای من نیز؛ آن‌قدر خاص که نتیجه‌اش شد چند تکه گِشتِه با کمی کندر...؟ و اگر بارِ اولم نبود که مراسم زار را از نزدیک می‌دیدم، شاید داستان شکل دیگری به خود می‌گرفت.

در بخش ابتدایی کتاب، گریزی ظریف به معماری جنوب دارید. لطفا بیشتر در مورد این مواجهه توضیح می‌دهید؟

در بدو ورود به محله‌ی بلوکی‌های بندرلنگه و دیدن نمای بیرونی عمارت‌های قدیمی شهر، انتظار داشتم وارد خانه‌ای شوم با همان ویژگی‌هایی که در کودکی دیده بودم؛ اما برخلاف تصورم، آنگونه نبود.

در ابتدا، خواننده را سوار بر بالِ یادِ خود بردم به حال‌وهوای خانه‌های دلبَاز گذشته در جنوب... و ادامه‌ی داستان.

چرا مراسم زار را انتخاب کردید؟ آیا این مراسم اهمیت ویژه‌ای در فرهنگ محلی دارد؟

در ابتدا، به عنوان راهنمای بومی با دوستی که در مورد موسیقی‌درمانی تحقیق می‌کرد، همراه شدم. در آغاز، یکی از ما به عنوان پژوهشگر بومی با نگاهی بومی، و دیگری به عنوان پژوهشگری با نگاه آکادمیک به موضوع، راهی این سفر شدیم. خروجی این سفر و تجربه‌هایی که در این مراسم کسب کردیم، به یقین یکسان نیست.

آنچه من شاهدش بودم، صحنه‌هایی عجیب از تئاتری بود با سناریویی بسیار قوی، با بازیگرانی حرفه‌ای و درخور ستایش. به نظرم این شاهکارهای هنری با ریشه‌ی فرهنگی غنی، قابلیت آن را دارند که در بهترین تالارهای جهان پیش روی صدها هزار تماشاگر به نمایش درآیند.

چطور اطلاعات را جمع‌آوری کردید؟ مصاحبه، مشاهده میدانی، زندگی در میان مردم یا چیز دیگری؟

در واقع گزارش رویدادی از یک سفر است که بر پایه‌ی مشاهدات عینی و پیشینه‌ی فرهنگی نویسنده شکل گرفته است؛ پیشینه‌ای که در حافظه‌ی جمعی مردمان جنوب به وفور می‌توان یافت.

برای من سبکی از نوشتن شده، بی‌آنکه به گونه‌ای دیگر نوشتن بیندیشم. سبکی که خود، آگاهانه انتخاب کردم و به درونش راه یافتم و قلم زدم. در کتاب جَت نیز به همین شیوه عمل کردم.

گویا با این گونه نوشتن بهتر ارتباط می‌گیرم. سرِ صحبت باز می‌کنم، می‌شنوم و شنیده می‌شوم، و همه‌ی این‌ها می‌آید روی کاغذ. در گفت‌وگوها گیرنده‌ی صرف نیستم؛ به نوعی تبادل دانش دوطرفه است بین من و مخاطبم.

در آثار شما زبان بومی نقش پررنگی دارد. چرا تا این اندازه به حضور زبان و واژگان محلی در متن اهمیت می‌دهید؟ و آیا استفاده از آن را نوعی حفظ میراث زبانی می‌دانید یا ابزار بیان دقیق‌تر احساسات؟

به خاطر اینکه در زبان بومی ما، با رشد همه‌جانبه پیش می‌رویم. این، گزینه‌ای‌ست برای پیدا کردن گنج‌هایی که از گذشته برای ما مانده و آگاه شدن به آن‌ها؛ در عین حال، دید انتقادی هم بسیار لازم است.

در جای‌جای نوشته‌هایم ردی از زبان بومی پدیدار می‌شود؛ بخشی برای فراموش‌نشدن. در جاهایی نیز وقتی از واژگان بومی استفاده می‌کنم، بهتر می‌توانم حق مطلب را ادا کنم.

مثلاً: «پیران خانواده تا بانگ پیشین، پنجه‌ی پاها را به پنجه‌ی وَلِم خورشید می‌سپردند.» در اینجا واژه‌ی وَلِم خَود از واژگان فارسی کهن

> **در جای‌جای نوشته‌هایم ردی از زبان بومی پدیدار می‌شود؛ بخشی برای فراموش‌نشدن. در جاهایی نیز وقتی از واژگان بومی استفاده می‌کنم، بهتر می‌توانم حق مطلب را ادا کنم.**
> **مثلاً: «پیران خانواده تا بانگ پیشین، پنجه‌ی پاها را به پنجه‌ی وَلِم خورشید می‌سپردند.» در اینجا واژه‌ی وَلِم خود از واژگان فارسی کهن است و خوشبختانه هنوز در زبان بومی ما رواج دارد**

است و خوشبختانه هنوز در زبان بومی ما رواج دارد. احساس می‌کنم همه‌ی نکاتِ یک حس خوشایند را در خود جای داده است.

در فرایند تصویرگری کتاب، همکاری شما با سارا عباسی چطور شکل گرفت؟ و چقدر تصویرگری را در انتقال حس داستان مؤثر می‌دانید؟

از آن‌جایی که تا حدودی دستی بر نقاشی دارم، موقع نوشتن متن، تصویر آن را نیز در ذهن مجسم می‌کردم. بعد از اتمام متن، از طریق همکار ارجمندم آقای سید کامل افتد با خانم سارا عباسی آشنا شدم.

پس از گفت‌وگو در خصوص تصاویری که برای کتاب نیاز داشتم، سارا به بهترین نحو ممکن با متن ارتباط برقرار کرد و آن را تصویرگری نمود.

در آخر خواهش کردم تصویری از جن نیز در کتاب داشته باشیم که ایشان قبول زحمت کردند و در نهایت، تصویری از جن، از نگاه سارا به کتاب اضافه شد.

در اینجا لازم می‌دانم از هر دو عزیز تشکری ویژه داشته باشم، چرا که بخش بزرگی از جذابیت کتاب، مدیون تصویرگری خوب سارای عزیزم است.

وقتی برای نخستین‌بار نقاشی‌های سارا عباسی را دیدید، چه حسی داشتید؟ به نظرتان او تا چه اندازه توانسته تصویر ذهنی شما از متن را بازآفرینی کند؟

در این خصوص باید بگویم شاددستِ سارا عباسی، دختر هنرمند و تصویرگرِ کاردرستِ دیارمان، مایه‌ی افتخارمان است. هر تصویری که موقع نوشتن متن این کتاب تجسم می‌کردم، سارا با مهارت مثال‌زدنی به تصویر کشیده است. وقتی نقاشی‌ها را دیدم، اشک شوق در چشمانم حلقه زد...

در مسیر شکل‌گیری این کتاب، چه بخشی از پژوهش برایتان دشوارتر بود؟ آیا خاطرات کودکی و قصه‌های محلی نقش الهام‌بخش داشتند؟

پژوهش کاری‌ست بس سخت و زمان‌بر؛ پژوهش هزینه‌بر است و تاوانی نیز دارد. در خصوص شکل‌گیری این کتاب، هر آنچه دیدم، شنیدم و پرسیدم، به نثر درآوردم.

در مورد دو بخش آغازین و پایانی کتاب نیز، رجوع کردم به خاطراتی که از گذشته و دوران کودکی در پستوی ذهنم داشتم.

در روزگاری نه‌چندان دور، چه پردِماغ گرد هم می‌آمدیم و به چیچکای شبِ بزرگ‌ترها گوش می‌سپردیم!

وقتی پای قصه‌های اسرارآمیز جن‌ها به میان می‌آمد، با اشتیاق بیشتری گوش فرا می‌دادیم. هر چه قصه‌ها ترسناک‌تر، گوش ما بچه‌ها تیزتر و قوه‌ی تخیلمان قوی‌تر...

نگاه شما به آیین زار در کتاب بسیار انسانی و در عین حال نمادین است. چطور این تجربه را از زاویه‌ای متفاوت دیدید و به درکی تازه از آن رسیدید؟

برداشت‌ها شخصی است. پدیده‌ی زار برای من بومی تا زمانی که از نزدیک ندیده بودم، رمزگونه و رازآلود بود. اما وقتی از نزدیک شاهد اجرای آن بودم، چیزی جز رهایی از درد و حرمان و آزاد شدنِ وجد به واسطه‌ی آواز و موسیقی نبود.

آنگاه که به زارد چاران نگاه می‌کردم، انسان‌های درمانده‌ای را می‌دیدم که به یمن تابوها و باورهای غلطِ حاکم، تنها راه فرار از این سلطه را پناه آوردن به جن، زار و باد می‌دانند.

به درکی رسیده‌اند، درست یا نادرست، که به واسطه‌ی زارها می‌توانند از درون خود آزادانه طلوع کنند و از آن لحظه به بعد، هر رفتار و کرداری از آنان سر بزند، گردنِ زارها و بادها و جن‌هاست.

این‌گونه مراسم و توسل‌ها طی سالیان، با لایه‌هایی از وهم، خیال و باورهای ساخته‌وبافته‌ی ذهن افراد مختلف، به این شکل پرورده شده است.

به نظر شما ادبیات مردم‌نگارانه چه نقشی در پویایی فرهنگ بومی دارد؟ و چطور می‌تواند میان واقعیت و خیال، حقیقت آیین‌ها را زنده نگه دارد؟

در خصوص تأثیرگذاری این‌گونه داستان‌های مردم‌نگارانه، هدف معرفی تاریخ و فرهنگ بومی است؛ جامه‌ای که به واسطه‌ی داشته‌های فرهنگی غنی‌اش، نیازش پویایی است تا در آن به رشد و نمو و بالندگی برسد.

جامعه‌ای که تلاش می‌کند ایستا نباشد و به توانایی‌های خود واقف شود تا بتواند از داشته‌های فرهنگی‌اش به بهترین نحو ممکن بهره ببرد.

ما می‌توانیم با ثبت حقایق، به دور از اغراق‌گری، به پویایی این‌گونه مراسمات کمک کنیم. باید خصوصیات منحصربه‌فرد ریشه‌های فرهنگی خود را بشناسیم و به آن بها دهیم تا در آینده ریشه‌گم‌کرده و ازخودبیگانه نباشیم. و بهترین راه، ثبتِ حقیقتِ امر است.

در پایان، از برنامه‌های آینده‌تان بگویید. آیا کتاب «جَت» یا ترجمه‌های بلوچی‌تان را ادامه خواهید داد؟

به قدرِ وسع، تلاشی هست تا ببینیم چه افتد...

امیدوارم بتوانم کتاب جَت؛ طایفه‌ای در شرق هرمزگان را با یک ویرایش تازه به چاپ برسانم.

در خصوص ترجمه، تاکنون بیش از بیست قصه‌ی کودکان از نویسندگان مطرح جهان را به زبان بلوچی (جت‌های شرق استان) ترجمه و برای سایت دادارچه‌ی قصه‌گویی ارسال کرده‌ام. دو قصه از میان آن‌ها، نوشته‌ی خودم است: بچه‌ی باران و تابستان دور است یا نزدیک. این دو قصه برگرفته از بازی‌های کودکانه‌ی بچه‌ها در استان هرمزگان است.

پربحث‌ترین‌ها

در ستون «پربحث‌ترین‌ها»، به مرور اخباری که در هفته گذشته پربازدید شده و مورد توجه کاربران شبکه‌های اجتماعی قرار گرفته‌است، می‌پردازیم.

میترا حبیب زاده

۵ میلیارد تومان طلای خانواده بروجردی میان زباله‌ها پیدا شد

ماجرای گم‌شدن طلاهای ۵ میلیاردی در بروجرد از همان دقایق اول فضای شهر را پر از حرف و حدیث کرد. خانواده‌ای که فهمیده بودند کیسه طلاهایشان همراه زباله‌ها بیرون رفته، با اضطراب موضوع را به شهرداری اعلام کردند و همین، شروع یک عملیات غیرمعمول در محل دفن زباله‌ها بود. در حاشیه ماجرا گفته می‌شود کارکنان شهرداری حدود ۲۷۰ تن زباله را زیر و رو کردند؛ صحنه‌ای که برای کارگران هم عجیب بود و هم پر استرس، چون همه منتظر بودند ببینند آیا اصلاً پیدا می‌شود یا نه. بعد از حدود ۶ ساعت جست‌وجوی مداوم، یکی از کارگران کیسه طلاها را پیدا کرد؛ خبری که بین کارگران مثل برق پیچید و باعث خوشحالی و نفس راحت خانواده صاحب طلا شد. اما آنچه به حواشی ماجرا رنگ احساسی داد، این بود که کارگر پیداکننده طلاها، خودش مشکلات مالی جدی داشت و همسرش در بیمارستان بستری بود؛ موضوعی که وقتی رسانه‌ای شد، بازتاب گسترده‌ای پیدا کرد. در نهایت صاحب طلاها در اقدامی قدردانانه هزینه کامل بیمارستان همسر کارگر را پرداخت و از کارکنان شهرداری تقدیر کرد؛ اتفاقی که این ماجرا را از یک بحران خانوادگی، به یک داستان انسانی و پرحاشیه در فضای مجازی تبدیل کرد.

پزشکیان: تشریفات را کنار بگذارید من با ۵۰۰ تومان ازدواج کردم

پزشکیان در مراسم «جایزه ملی جوانی جمعیت» با اشاره به ساده‌زیستی در گذشته گفت: «من فقط با ۵۰۰ تومان ازدواج کردم و در خوابگاه دانشجویی زندگی را از صفر ساختیم.» این جمله محور اصلی حواشی مراسم شد و واکنش مهمانان را برانگیخت. او از ضرورت کنار گذاشتن تشریفات، پذیرش تفاوت دیدگاه‌ها و حل اختلاف‌ها با صلح سخن گفت و جامعه را به خانواده تشبیه کرد.

دستگیری ۱۶ نفر از عوامل نزاع دسته‌جمعی در لرستان

در پی ویدیوی وایرال‌شده از یک دعوای ۱۶ نفره در لرستان، ماجرا حسابی سر و صدا کرده. گفته می‌شود دعوا سر یک اختلاف شخصی قدیمی بوده و وسط درگیری هم دو نفر با سلاح سرد زخمی شده‌اند.

بعد از انتشار ویدیو و شلوغی فضای مجازی، پلیس سریع وارد ماجرا شد و با چند عملیات، ۱۳ نفر از افراد اصلی درگیری را از مخفیگاه‌ها جمع کرد. پلیس هم اعلام کرده بقیه افراد درگیر هم تحت پیگیری هستند.

حبس ۱۰ ساعته مسافران قطار تهران - بندرعباس

در پی ویدیوی منتشرشده از توقف طولانی قطار تهران-بندرعباس، ماجرا در فضای مجازی حسابی جنجال شد. قطار شماره ۸۲۰ که از پنجشنبه ظهر راه افتاده بود، حوالی ۴ صبح در ایستگاه گل‌گهر متوقف شد و مسافران ساعت‌ها در واگن‌ها حبس ماندند؛ بدون صبحانه، بدون ناهار و حتی با محدودیت استفاده از سرویس بهداشتی. گلایه مسافران از رفتار کارکنان قطار و وعده‌های تکراری «یک ساعت دیگر حرکت می‌کنیم» هم به حاشیه‌ها اضافه شد. از طرفی راه‌آهن اعلام کرده بود علت توقف، خروج واگن‌های یک قطار باری از ریل بوده و تیم‌های فنی در حال بازگشایی مسیرند.

پایان تلخ یک ازدواج؛

دختر ۱۶ ساله زیر ضربات همسر ۲۷ ساله خود جان باخت

در پی انتشار خبر تلخ قتل دختر ۱۶ ساله در عجب‌شیر، ماجرا به سرعت در شبکه‌های اجتماعی واکنش‌ساز شد. طبق اطلاعات اولیه، این دختر نوجوان در خانه دچار خشونت شدید از سوی همسر ۲۷ ساله‌اش شده و بعد از وخامت حالش به بیمارستان منتقل شده اما جانش را از دست داده است. در حاشیه ماجرا گفته می‌شود مرد جوان در زندگی قبلی‌اش هم سابقه رفتارهای خشن داشته و این موضوع بارها در زندگی مشترک جدیدش هم تکرار شده بود. عامل قتل پس از فرار، با ردگیری پلیس شناسایی و چند ساعت بعد دستگیر شد. اکنون پرونده در حال رسیدگی است و جزئیات بیشتر توسط مقامات اعلام خواهد شد.

صبح ساحل

روزنامه سیاسی، اقتصادی، اجتماعی و فرهنگی | سال ۴۰ ■ شماره ۵۵۵۵

رتبه اول در بین روزنامه‌های کشور با ضریب کیفی ۸۴/۲

بنیانگذار: شادروان قاسم کرمی

• **صاحب امتیاز**
شرکت تعاونی صبح ساحل
• **مدیر مسوول**
الهام کرمی
• **قائم‌مقام مدیرمسوول و سردبیر**
مهراب رشیدی
• **دبیر تحریریه**
فاطمه محمودآبادی
• **دبیر سرویس ورزش**
محمود رئیسی

• **دبیر سرویس حوادث**
آنا رام
• **دبیر سرویس آنلاین**
سامیه طهورنیان
• **چاپ** مهدوی کرمان
• **تحریریه**
۰۷۶۳۲۲۲۹۵۸۵ (داخلی ۱۲۴)
• **آگهی‌ها**
۰۷۶۳۲۲۴۱۴۶۲ - ۳۲۲۴۶۷۵۱
(داخلی ۱۰۵)

• **فاکس شبانه‌روزی**
۰۷۶۳۲۲۴۱۴۶۳
• **امور مشترکین**
۰۷۶۳۲۲۳۳۷۲۶ (داخلی ۱۰۱)
• **دفتر مرکزی**
بندرعباس، خیابان امام خمینی، حدفاصل شهربانی و اتوتاج، جنب بانک رفاه، ساختمان صبح ساحل
• **پایگاه خبری صبح‌ساحل نیوز**
www.sobhesahel.ir

ابتکار عمل...

ندانستن آسان نیست زیرا حصاری است از محدودیت‌ها؛ راه‌هایی که ممکن است درنوردیده نشود.
هنرمند هر چه جدی‌تر باشد مشکلاتی که پیش‌روی خواهد داشت بیشتر خواهد بود و ملاحظات بیشتر ابتکار عمل احتمالی او را محدودتر می‌سازد.

دونالد بارتلمی - آمریکا

از کوزه...

پرسید زنم بچه‌ی‌مان زیبا روست؟
این طفل درون شکم من نیکوست؟
گفتم بنگر به بنده و بعد خودت
از کوزه همان برون تراود که در اوست

علیرضا تیموری

طنز جهان

خاموشی

قسمت ششم

نویسنده: داریو فو - فرانکا رامه (ایتالیایی)
مترجم: جمشید کاویانی (نشر قطره)

فرانکا: چرا. همه‌اش رو... قبل از اینکه نفله بشن! حداقل ده تا اجاق نفتی دارم... دیگ هم که هر قدر دلت بخواد...
داریو: ولی وقتی پختی شون، بیشتر از نیم ساعت که نمی شه نگهشون داشت... خاصیت شون رو از دست می دن... یخچال هم که غش کرده کار نمی‌کنه... باید همه‌اش رو بخوریم؟
فرانکا: درست حدس زدی، همه شون رو می‌خوریم... اگه لازم باشه!
داریو: چه جوری ۲۰ کیلو رو بخوریم؟...می‌خوای ما رو بکشی؟
فرانکا: نگران اونش نباش...این جا سه تا جوون به اضافه ی دخترمون هستن، که به کمکمون می آن برای خوردن... جوون‌ها همیشه پُراشتهان. امشب زیباترین جشن تولدی خواهد بود که توی عمرم دیدم! بفرمایید اینم دیگ و ماهیتابه.. این چهار تا رو پُر از آب کنین... یالا بجنبین... کسی که کار نکنه از غذا خبری نیست. به حالت پانتومیم همه ی افرادِ حاضر، شروع می‌کنند به کار کردن. اجاق‌ها را روشن می‌کنند، سرخ کردنی‌ها را آماده می‌کنن،د سیب زمینی پوست می‌کنند... سبزی خرد می‌کنند. در صحنه اجاق‌های نفتی با دیگ و ماهیتابه هست. بیرون از صحنه سر و صدای شدید از کوبیدن چکش به گوش می‌رسد.
داریو: این سر و صداهای توی راه پله‌ها برای چیه؟ یه لحظه صبر کنین تا برم ببینم.(خارج می‌شود.)
فرانکا: بفرما! اینم از اون... همین که موقع پخت و پز می‌شه یه بهونه‌ای گیر میاره تا فلنگ رو ببنده... به پانتومیم ادامه می‌دهند. داریو دوباره برمی‌گردد.
داریو: خبرهای عالی دارم... مأموران آتش نشانی و همچنین آمبولانس سر رسیدن. دارن درِ آسانسور رو می‌شکونن... تا چند لحظه ی دیگه پدر و مادرت از زندون آزاد می شن.
فرانکا: خوبه، خیالم راحت شد! پس یالا بجنبیم، وقتی اون‌ها اومدن، حاضر باشیم برای جشن و غذا خوردن! بالاخره نگرانی برطرف شد! پانتومیم کار کردن در آشپزخانه، پخت و پز و... تبدیل به پانتومیم نشستن سر میز غذا می‌شود...
داریو در حال باز کردن بطری نوشابه‌هاست. وسط میز غذا یک جاشمعی بزرگ پُر از شمع روشن دیده می‌شود. لوچیا وارد می‌شود.
لوچیا: تموم شد، آزاد شدن... دارن می آن بالا! همگی باهم: زنده باد...هورا!...
فرانکا: طفلک مامانم...و بابام... چقدر زجر کشیده باشن... الآن داغون ان...
لوچیا: نه، نه... اون‌ها حالشون عالیه... مادربزرگ... این اون بود که به دیگران دل و جرأت می‌داد... تموم مدت آواز می‌خوند و... می‌خندید.
فرانکا: آواز می‌خوند و می‌خندید؟ صدای زنی از راهرو به گوش می‌رسد... این مادربزرگ است که آواز می‌خواند.
مادربزرگ: «من رو توی یه سلول حبس کرده بودن که نتونم از زندگی لذت ببرم...» مأموران آتش نشانی مادربزرگ پیر را در حالی که با هم آواز می‌خوانند، داخل خانه می‌آورند.

ادامه دارد...

در باب تکذیب و انواع آن

اوشاق اوزون‌سِن، گیت قاپوزدا اوینا

حالت اول: وقتی وجود موضوعی در کشور ما از سوی مسئولی تکذیب شود، و رسانه‌ها هم آن تکذیبیه را منعکس کنند، در فرهنگ عوام به معنی آن است که این اتفاق حتما افتاده و مسئول محترم برای این که خیطی بالا نیاید آن را تکذیب فرموده است. در این شرایط مردم بعد از دیدن یا شنیدن آن تکذیبیه، زیر زبانی به آن مسئول محترم چند تا ذکر خیر! نثار نموده و می‌گویند: «*اوشاق اوزون‌سِن، گِت قاپوزدا اوینا»
حالت دوم: وقتی موضوع خاصی در کشور اتفاق نیافتد و صرفا شایعه آن موضوع مطرح شود. در این حالت مسئول مزبور در رسانه‌ها حضور یافته و شدیدا صحت چنین موضوعی را تکذیب می‌کند. مردم هم در واکنش به آن تکذیبیه، زیر زبانی به آن مسئول چند تا ذکر خیر نثار می‌کنند و می‌گویند:« اوشاق اوزون‌سِن، گِت قاپوزدا اوینا». شایان ذکر است که گاها این تکذیبیه آن قدر شدید می‌شود و مردم آن قدر بر وجود آن اصرار می‌کنند که بالاخره در یک حرکت خودجوش آن موضوع اتفاق می‌افتد. حالت سوم: وقتی موضوعی در کشور اتفاق نیافتد و مسئولین هم اصلا موضوعی را تکذیب نکنند.
در این حالت ملت آن قدر به مسئولین زیر چشمی نگاه بدبینانه می‌کنند و آن قدر با خودشان می گویند: « اوشاق اوزون‌سِن، گِت قاپوزدا اوینا» که مجبورا اتفاقی می‌افتد تا مسئولین آن را تکذیب کنند.
*** اصطلاحی ترکی به معنی:** بچه خودتی، برو دم درب‌تان بازی کن.

فرهاد باغشمال - تبریز

کاریکاتور: "رانت"

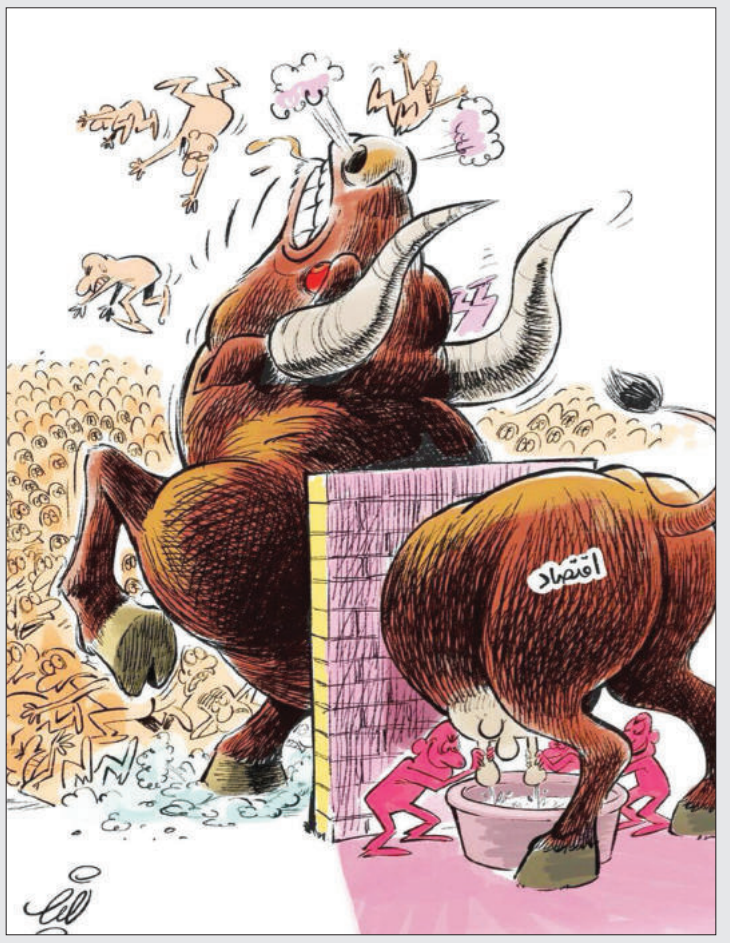

اثر: نعیم تدین

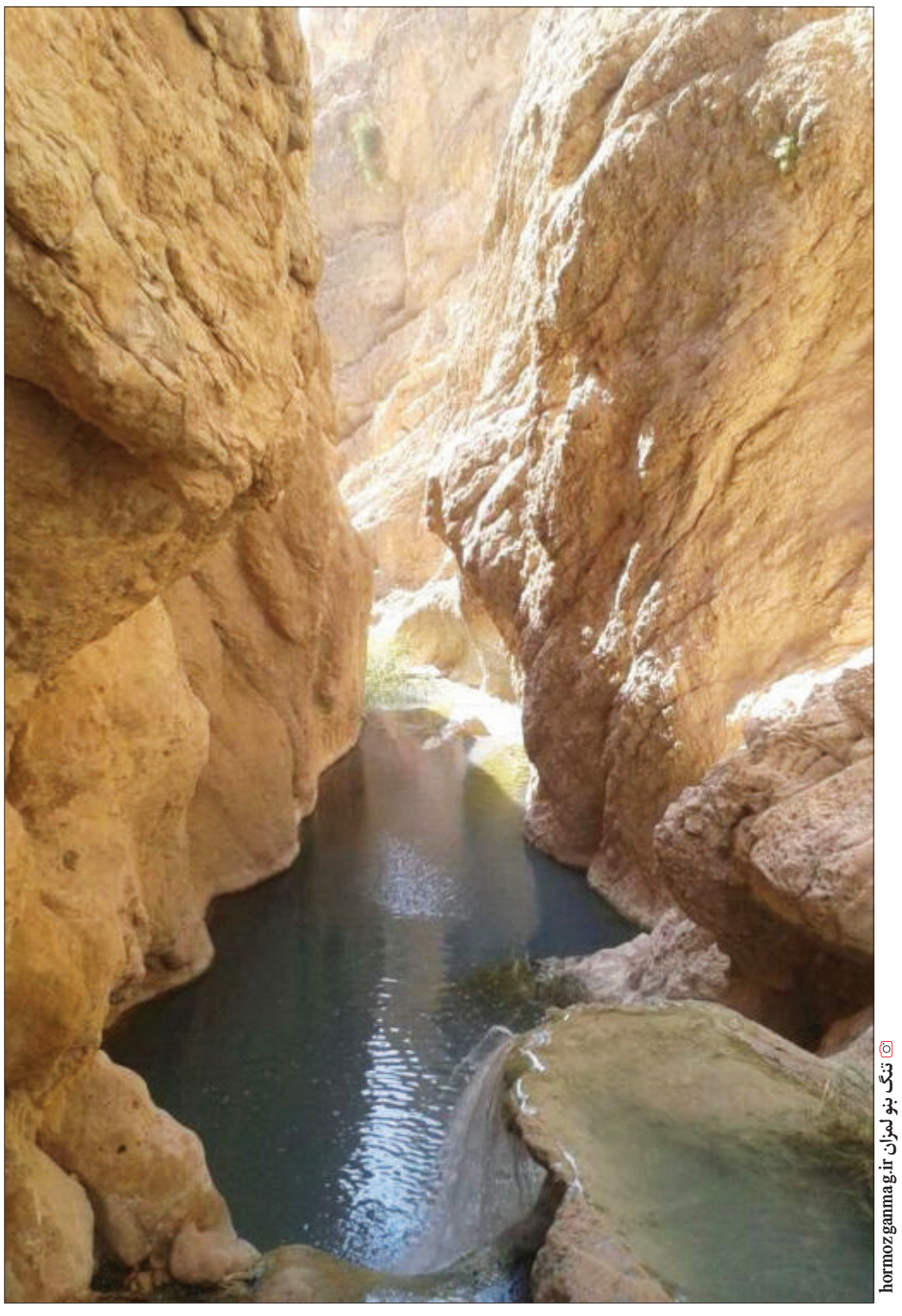

hormozganma g.ir تنگ بنو لمزان

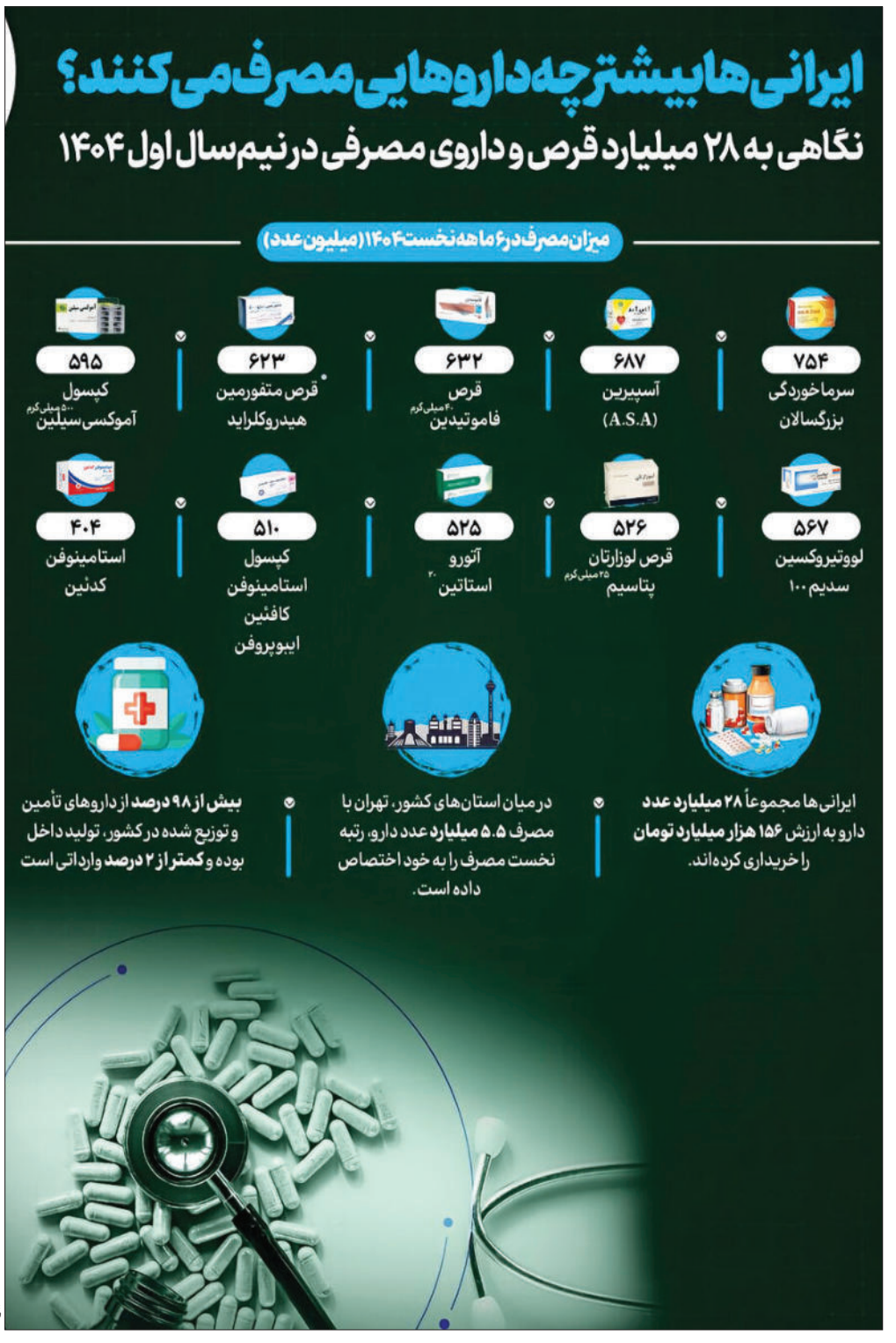

ایرنا