صبح ساحل

روزنامه مردم خلیج فارس

پنجشنبه
۱۰مهر۱۴۰۴

• سال ۴۰ | شماره ۵۵۱۲
• ۲ اکتبر ۲۰۲۵
• ۹ ربیع الثانی ۱۴۴۷ قمری
• ۸ صفحـــه
• تک‌شماره ۲۰٫۰۰۰ تومان

تازه‌ترین خبرهای هرمزگان، ایران و جهان را در SobheSahel.com بخوانیـــد

گزارش اختصاصی

تأملی در نگرانی‌های چین، ایران، روسیه و پاکستان از اهداف آمریکا برای حضور نظامی مجدد در افغانستان

بازگشت فتنه به خاورمیانه

۲

رئیس شورای استان از عدم توسعه متوازن منطقه‌ای در هرمزگان انتقاد کرد؛

تمرکز افراطی سیاست گذاران بر بندرعباس

۳

بودجه «شیر مدارس» اعتبار گرفت

۴

سرخط خبرها

اعتماد مردم، مؤثرترین سپر ایران در برابر ماشه تحریم‌ها

۲

رئیس اداره‌کل هواشناسی از کاهش ۹۳ درصدی بارش در برخی شهرستان‌های استان خبر داد

خشکسالی مهم‌ترین چالش اقلیمی هرمزگان

۴

SKS | شرکت فولاد کاوه جنوب کیش
South Kaveh Steel Co.

آگهی مناقصه عمومی ساخت راک لدر استوریج بین شرکت فولاد کاوه جنوب کیش (سهامی عام)
آگهی شماره T-۱۴۰۴۱۳۳۴۰۶

شرکت فولاد کاوه جنوب کیش(سهامی عام)در نظر دارد جهت ساخت راک لدر استوریج بین (مطابق موارد مندرج در اسناد) از طریق مناقصه عمومی دو مرحله‌ای از سازندگان واجد شرایط و توانمند دعوت نماید. متقاضیان می‌توانند برای اطلاع از شرایط مناقصه و خرید اسناد مناقصه از تاریخ چاپ آگهی تا پایان وقت اداری روز سه شنبه مورخ ۱۴۰۴/۰۷/۲۲ به وب سایت شرکت فولاد کاوه جنوب کیش به نشانی WWW.SKSCO.IR (قسمت خرید و فروش بخش مناقصه های جاری) مراجعه نمایند.
۱۴۰۴/۳۳۶

• روابط عمومی شرکت فولاد کاوه جنوب کیش (سهامی عام)

یادداشت

کرایه نامتعارف تاکسی‌های اینترنتی در بندرعباس

عبدالسلام جمالی
روزنامه‌نگار

استانی که مردمش سال‌هاست بار سنگین معیشت را در سایه شاخص‌های بلند فلاکت بر دوش می‌کشد، امروز حتی در ساده‌ترین نیاز روزمره، مانند رفت‌وآمد درون‌شهری، گرفتار بی‌عدالتی شده است. کرایه‌های تاکسی‌های اینترنتی در بندرعباس آن‌قدر بالا رفته که هیچ تناسبی با جیب ناتوان شده‌ی مردم ندارد.

شهروندان این دیار، وقتی می‌بینند در شهرهای مجاور مانند شیراز، کرمان، یزد، بوشهر، اهواز و... با کرایه‌ای به‌مراتب کمتر مسیرهای مشابه را طی می‌کنند، با خود می‌پرسند: چرا باید هزینه حمل‌ونقل در شهری که سفره‌های کوچک شهروندانش هر روز کوچکتر و کم‌رنگتر می‌شود، از شهرهای برخوردار بیشتر باشد؟ این نابرابری در یک تجربه ساده نگارنده هم خود را نشان داد؛ در سفری با اسنپ به فرودگاه، از راننده درباره محل زندگی‌اش پرسیدم. گفت اهل شیراز است. وقتی علت حضورش در بندرعباس را جویا شدم، پاسخ داد: «اینجا نرخش بالاتره و مثل تهرانه، اما در شیراز کرایه‌ها پایینه و کار کردن نمی‌صرفه.» همین روایت به‌روشنی نشان می‌دهد اختلاف قیمت‌ها تا چه اندازه جدی و آشکار است. اخیرا کلیپ‌هایی از مقایسه نرخ این تاکسی‌ها در شهرهای یزد، اهواز و شیراز و مقایسه آن با بندرعباس در شبکه های اجتماعی منتشر شده است. شهروندان بندرعباس حق دارند بدانند چرا باید برای یک مسیر معمولی درون‌شهری هزینه‌ای بپردازند که با پایتخت برابری می‌کند. حمل‌ونقل عمومی باید منصفانه و در دسترس همه باشد، نه باری تازه بر دوش مردمی که همین حالا هم با فشار اقتصادی دست‌وپنجه نرم می‌کنند. شرکت‌های فعال در این حوزه همه چیز را به «قیمت‌گذاری پویا» و «هوش مصنوعی» نسبت می‌دهند، اما واقعیت این است که نبود نظارت، کمبود راننده و شرایط خاص این شهر باعث شده بار گرانی بر دوش مردم سنگینی کند. این شهر بیش از هر زمانی دیگر نیازمند مدیریتی است که صدای مردم را بشنود و مرهمی بر زخم معیشت آنان بگذارد. نظارت دقیق بر کرایه‌ها، تصویب نرخ‌نامه‌های شفاف و همسان‌سازی هزینه‌ها با قدرت خرید واقعی مردم، کمترین حقی است که شهروندان بندرعباسی دارند.

مردمان خونگرم جنوب خصوصا بندر عباس سزاوارعدالت بیشتری هستند عدالتی که نه در شعار، بلکه در زندگی روزانه‌شان جاری باشد.

کیوسک‌نگار

دیدار مدیرعامل سازمان تنظیم مقررات بازار کار بحرین با معاون سفیر آمریکا

عدنان نگاری

●منبع: آژانس خبری بحرین

نبراس محمد طالب، مدیرعامل سازمان تنظیم مقررات بازار کار در بحرین و رئیس کمیته ملی مبارزه با قاچاق انسان، الیزابت لیچفیلد، معاون رئیس هیئت اعزامی سفارت ایالات متحده در پادشاهی بحرین را به حضور پذیرفت.

در این دیدار، روابط استراتژیک بین پادشاهی بحرین و ایالات متحده در بخش‌های مختلف مورد بحث قرار گرفت و آن‌ها از تعهد مشترک دو کشور برای تقویت چارچوب‌های همکاری دوجانبه، کمک به منافع متقابل و استحکام مشارکت بین طرفین تقدیر کردند.

مدیرعاملنهاد مذکور تلاش‌ها و ابتکارات کلیدی انجام شده توسط پادشاهی بحرین برای توسعه چارچوب قانونی و رویه‌ای، حمایت از بهبود محیط کار، حفاظت از حقوق همه طرفین و تقویت سیستم مبارزه با قاچاق انسان با همکاری سازمان‌های بین‌المللی را مورد بحث و بررسی قرارداد. او به موفقیت بحرین در کسب بالاترین رتبه در برنامه گزارش قاچاق انسان وزارت امور خارجه ایالات متحده برای هشتمین سال متوالی اشاره کرد و خاطرنشان کرد که این دستاورد، اعتماد بین‌المللی بهکشورش را تجدید می‌کند و نشان دهنده جایگاه پیشرو آن در این زمینه است.

لیچفیلد نیز به نوبه خود این دستاورد را به مدیرعامل این نهاد تبریک گفت و پیشرفت محسوس بحرین در حمایت از حقوق کارگران و مبارزه با قاچاق انسان را ستودنی خواند. وی در نهایت تأکید کرد که دستیابی مداوم بحرین به وضعیت درجه ۱ برای هشت سال متوالی، نشان دهنده تعهد راسخ به اجرای عدالت و حفظ کرامت انسانی است و به تعهد کشورش برای افزایش همکاری با بحرین از طریق تبادل تخصص برای خدمت به اهداف مشترک در این زمینه اشاره کرد.

تاکید بر پیشبرد اهداف توافقنامه مشارکت اقتصادی جامع امارات و استرالیا

شیخ محمد بن زاید آل نهیان، رئیس جمهور امارات متحده عربی و آنتونی آلبانیزی، نخست وزیر استرالیا، برای گفت‌وگو در مورد راه‌های تقویت همکاری تحت توافقنامه مشارکت اقتصادی جامع بین دو کشور، دیدار کردند.

شیخ محمد بن زاید در این دیدار بر قدرت و قدمت همکاری امارات و استرالیا در دهه‌های اخیر تأکید فراوان داشت و به گزارش خبرگزاری امارات، وی با برجسته کردن زمینه‌های کلیدی همکاری، خاطرنشان کرد که بخش‌های متمرکز بر آینده، از جمله سرمایه‌گذاری، انرژی‌های تجدیدپذیر، پایداری و آموزش، به عنوان راه‌های مهمی برای همکاری همسو با اولویت‌های توسعه هر دو کشور عمل خواهد کرد.

در این دیدار همچنین به چندین موضوع منطقه‌ای و بین‌المللی مورد توجه مشترک نیز پرداخته شد. رئیس جمهور امارات از به رسمیت شناختن کشور فلسطین توسط استرالیا ابراز قدردانی کرد و اظهار داشت که این اقدام نشان دهنده درک عمیق از مبانی لازم برای صلح پایدار در منطقه، از جمله تأسیس کشور فلسطین مطابق با راه حل دو کشوری است. در انتها طرفین این دیدار بر تعهد خود برای پیشبرد اهداف توافقنامه مشارکت اقتصادی جامع که سال گذشته امضا شد، تأکید داشتند و ابراز امیدواری کردند که این توافقنامه گامی مهم در جهت همکاری‌های اقتصادی دو کشور باشد.

استقبال دبیرکل شورای همکاری خلیج فارس از طرح ترامپ برای خاتمه بحران غزه

جاسم محمد البدیوی، دبیرکل شورای همکاری خلیج فارس، از طرح اعلام شده توسط دانلد ترامپ، رئیس جمهور ایالات متحده آمریکا، در مورد پایان دادن به جنگ در نوار غزه استقبال کرد.دبیرکل این نهاد هرگونه تلاش بین‌المللی با هدف پایان دادن به بحران و توقف فاجعه انسانی در نوار غزه را شایسته تقدیر و مشارکت دانست.

البدیوی تأکید کرد که آتش‌بس، لغو مستقیم و سریع محدودیت‌های ارسال کمک، جلوگیری از آوارگی مردم از نوار غزه و محافظت از آن‌ها، اولویت‌هایی هستند که باید در هسته هر اقدام مسئولانه بین‌المللی قرار گیرند.

وی تأکید فراوان داشت که موفقیت هر ابتکاری منوط به جدیت در اجرای آن و تضمین حفاظت از غیرنظامیان و فراهم کردن شرایط مناسب برای ثبات در منطقه است.

البدیوی همچنین خاطرنشان کرد که شورای همکاری خلیج فارس گام‌های پیشنهادی را مثبت ارزیابی می‌کند، زیرا می‌تواند به هموار کردن مسیری واقعی و عادلانه که حقوق مسلم مردم فلسطین، از جمله تأسیس کشور مستقل آن‌ها در مرزهای ۴ ژوئن ۱۹۶۷، با پایتختی قدس شرقی را تضمین می‌کند، کمک کند وی در انتها بر آمادگی شورای همکاری خلیج فارس برای همکاری با شرکای منطقه‌ای و بین‌المللی برای حمایت از هر تلاشی که منجر به پایان بحران در نوار غزه و تدوین راه‌حلی شود که تمام حقوق مردم فلسطین را بر اساس راه‌حل دو کشور حفظ کند و امنیت و ثبات را در منطقه محقق سازد، تاکید کرد.

آگهی شرکت‌های تعاونی سراسر هرمزگان در صبح ساحل

تلفن پذیرش: ۱۰۵-۳۲۲۴۱۴۶۲

تأملی در نگرانی‌های چین، ایران، روسیه و پاکستان از اهداف آمریکا برای حضور نظامی مجدد در افغانستان

بازگشت فتنه به خاورمیانه

مرضیه مستاجری
کارشناس ارشد روابط بین الملل

دونالد ترامپ، از دولت موقت طالبان خواست پایگاه هوایی بگرام را به پنتاگون بازگرداند. وزارت امور خارجه چین روز جمعه اعلام کرد که چین، روسیه، ایران و پاکستان با هرگونه اقدامی برای ایجاد مجدد پایگاه‌های نظامی در افغانستان جنگ‌زده مخالفت کرده‌اند. این تأسیسات ساخت شوروی در حدود ۸۰ کیلومتری شمال کابل و حدود ۸۰۰ کیلومتر از مرز چین و حدود ۲۴۰۰ کیلومتر از نزدیکترین کارخانه موشک چینی در سین کیانگ قرار دارد. منطقه‌ای که میزبان تأسیسات کلیدی تسلیحات هسته‌ای مانند پایگاه آزمایش هسته‌ای و موشکی لوپ نور است.

ترامپ ادعا کرده است توافقی که او با طالبان در سال ۲۰۲۰ در دوحه قطر منعقد کرد-که خروج آمریکا از افغانستان را تا ماه مه ۲۰۲۱ مشخص می‌کرد - شامل پایگاه هوایی بگرام نمی‌شد. او هفته گذشته به خبرنگارانی از بریتانیا گفت: «ما قرار بود آن را حفظ کنیم». اما توافق اولیه شامل بندی نبود که به ایالات متحده اجازه دهد پایگاه هوایی بگرام را حفظ کند. ترامپ همچنین گفت دلیل اصلی که می‌خواهد این پایگاه را پس بگیرد این است که «یک ساعت با جایی که چین سلاح‌های هسته‌ای خود را می‌سازد فاصله دارد». این در حالی است که ریاست جمهوری آمریکا هشدار داد که اگر دولت طالبان کنترل پایگاه هوایی بگرام را به پنتاگون واگذار نکند، «اتفاقات بدی» رخ خواهد داد. تاکنون طالبان درخواست ترامپ را رد کرده است.

چرا ترامپ به دنبال بازپس‌گیری پایگاه هوایی بگرام افغانستان است؟

این امر به آمریکا اجازه می‌دهد تا دوباره در منطقه، با وجود چین در نزدیکی آن، قدرت‌نمایی کند. اما بازپس‌گیری آن آسان نخواهد بود. چهار سال پس از تخلیه پایگاه‌های نظامی نیروهای آمریکایی در افغانستان، بگرام همچنان یک قطعه زمین مورد مناقشه است که دولت ترامپ می‌خواهد آن را از طالبان پس بگیرد. این پایگاه دارای دو باند فرودگاه بتنی - یکی به طول ۳.۶ کیلومتر و دیگری به طول ۳ کیلومتر - است.

بگرام دژ استراتژیک بسیاری از قدرت‌های نظامی بوده است که در نیم قرن گذشته افغانستان را کنترل کرده‌اند و بر سر آن جنگیده‌اند. علاوه بر واحدهای نظامی، این پایگاه میزبان یک زندان بزرگ بود که به دلیل سوءاستفاده و شکنجه بازداشت‌شدگان افغان توسط نیروهای آمریکایی و شرکای محلی آن‌ها بدنام شد. همچنین محل یک بیمارستان کاملاً فعال، پادگان‌هایی برای هزاران سرباز و چندین رستوران زنجیره‌ای آمریکایی بود.

این پایگاه و تأسیسات توسط نیروهای آمریکایی در جریان خروجشان در اوت ۲۰۲۱ تخلیه و بخش زیادی از سلاح‌ها و تجهیزات آن نابود شد. آنچه باقی ماند، قبل از اینکه طالبان کنترل را به دست بگیرند، توسط گروه‌های محلی غارت شد.

از سویی اهمیت کنترل آمریکا بر پایگاه بگرام را می‌توان از این جهت که توسط یک رقیب ژئوپلیتیکی یعنی اتحاد جماهیر شوروی ساخته شده است، دانست. حکمت‌الله اعظمی، تحلیلگر امنیتی در مرکز مطالعات جنگ و صلح (CAPS)، گفت که پایگاه بگرام پس از سال ۲۰۰۱ «نقش حیاتی» در به اصطلاح «جنگ علیه تروریسم» واشنگتن ایفا کرد. اگرچه اکنون آمریکا افغانستان را ترک کرده است، اما ارزش بگرام با افزایش نفوذ چین در منطقه افزایش یافته است.

نگرانی‌های چین

نگرانی اصلی پکن ناشی از اشاره مکرر ترامپ به اینکه چین در کنار بگرام است. این پایگاه تنها حدود یک ساعت با تأسیسات هسته‌ای چین فاصله دارد. از سخنان ترامپ می‌توان نیت مهار چین را استنباط کرد، اما روش مهار هنوز مشخص نیست. آیا صرف حضور ایالات متحده در بگرام به معنای مهار است یا اقدامات بیشتری نیز انجام خواهد شد؟ اگر ترامپ صراحتاً «چین» و «بگرام» را به هم مرتبط نمی‌کرد، پکن احتمالاً دلیل کمی برای نگرانی داشت؛ در واقع، حتی ممکن بود بی‌سروصدا از این چشم‌انداز استقبال کند. واقعیت این است که چین در دوره جمهوری از چتر امنیتی به رهبری ایالات متحده در مناطق مختلف، از جمله افغانستان، سود زیادی برده است. چین همچنین از تمایل طالبان به سمت ایالات متحده نگران است. وقتی طالبان مجبور به انتخاب بین واشنگتن و پکن شوند، تقریباً مطمئناً اولی را انتخاب می‌کنند!

موضع روسیه

موضع مسکو در مورد مسئله بگرام با سایر کشورها متفاوت است. دلیل این امر این است که خروج آمریکا از افغانستان، مستقیماً با آغاز جنگ در اوکراین و کمپین فشار علیه روسیه مرتبط بود.

مقامات آمریکایی در چندین مورد اعتراف کرده‌اند که خروج از افغانستان به آن‌ها اجازه داده است تا به طور مؤثرتری بر اوکراین تمرکز کنند. بلینکن، وزیر امور خارجه سابق، در برابر کنگره اذعان کرد که: «خروج از افغانستان به ما اجازه داد تا منابع را دوباره بر چالش‌های فعلی، از جمله تجاوز روسیه علیه اوکراین، متمرکز کنیم». مقامات روسی، از جمله نیکولای پاتروشف، دبیر سابق شورای امنیت، نیز استدلال کردند که واشنگتن افغانستان را ترک کرده تا بر اوکراین تمرکز کند. با توجه به این اظهارات، بازگشت احتمالی واشنگتن به بگرام به یک تناقض تبدیل خواهد شد: اوکراین قربانی افغانستان خواهد شد. به همین دلیل، روسیه تهدیدات ترامپ در مورد بگرام را خیلی جدی نمی‌گیرد.

نگرانی‌های ایران

برای ایران، خروج آمریکا از خاورمیانه و جنوب آسیا همواره یک هدف استراتژیک بوده است. اگر ایران هدف بالقوه اقدام نظامی ایالات متحده و اسرائیل نبود، تهران احتمالاً از احتمال بازگشت آمریکا به بگرام نگران نمی‌شد. اما واقعیت فعلی، ایران را به تفسیر چنین بازگشتی سوق می‌دهد که آمریکا نه تنها از ترک منطقه امتناع می‌کند، بلکه اکنون قصد دارد خود را درست در مرز ایران مستقر کند. جمهوری اسلامی ایران به راحتی نمی‌تواند حضور نظامی مجدد آمریکا را در همسایگی خود تحمل کند. ایران کنترل پایگاه هوایی بگرام توسط آمریکا را یک تهدید طبیعی می‌داند. این پایگاه که در شمال افغانستان و نزدیک مرز ایران واقع شده است، امکان نظارت و عملیات نظامی احتمالی را برای هدف قرار دادن استان‌های شرقی ایران فراهم می‌کند. نزدیکی این پایگاه به مرزهای مشترک افغانستان با ایران، منطقه سین کیانگ چین و آسیای مرکزی، ارزش استراتژیک آن را به عنوان بستری برای عملیات نظامی و اطلاعاتی منطقه‌ای ایالات متحده افزایش می‌دهد. بازگشت آمریکا به افغانستان احتمالاً تهران را محاصره کرده و نفوذ رو به رشد چین و ایران را در جنوب آسیا و آسیای مرکزی مهار خواهد کرد.

نگرانی‌های پاکستان

اسلام‌آباد که درگیر مناقشه با طالبان افغانستان بر سر تحریک طالبان پاکستان (TTP) است، علاقه‌ای به بازگشت ایالات متحده به افغانستان ندارد، به خصوص اگر چنین بازگشتی از طریق مذاکره ترتیب داده شود.

هنوز مشخص نیست که واشنگتن در صورت استقرار مجدد، با تحریک طالبان پاکستان در بگرام، چگونه برخورد خواهد کرد. یکی از اهداف اعلام شده آمریکا مبارزه با تروریسم است، اما مشخص نیست که آیا خنثی کردن تحریک طالبان پاکستان بخشی از این ماموریت خواهد بود یا خیر. در حال حاضر، پاکستان به دنبال استفاده از آمریکا به عنوان اهرم فشار علیه طالبان افغانستان است. روابط بین دو طرف در ماه‌های اخیر به طور قابل توجهی گرم شده است. اگر آمریکا به بگرام بازگردد، احتمالا از پاکستان نظرخواهی خواهد کرد. شریف، به نوبه خود، تأیید کرد که ترامپ را برای جایزه صلح نوبل نامزد کرده است، اقدامی که نه تنها او را تشویق و جسور می‌کند، بلکه امتیازاتی برای اسلام آباد دارد.

موضع‌گیری ایالات متحده و آینده ادغام اقتصادی - منطقه‌ای ایران

استقرار مجدد احتمالی آمریکا در بگرام، به طور قابل توجهی مانع ادغام تهران در آسیای مرکزی شده و کریدورهای ابتکار کمربند و جاده چین را در معرض خطر بیشتری قرار می‌دهد. مسیری که با مشارکت آن در ابتکار کمربند و جاده (BRI) بیشتر تثبیت شده است. در واقع، زیرساخت‌هایی مانند راه‌آهن چین-ایران که اخیراً افتتاح شده و شی آن را به بندر خشک آپرین متصل می‌کند، با هدف تقویت کریدورهای حمل و نقل بین چین و ایران از طریق مسیرهایی که عمداً از فشار ایالات متحده مصون مانده‌اند، ایجاد شده‌اند. مهار چین و روسیه توسط ناتو و سیاست‌های غربی که پکن و مسکو را هدف قرار می‌دهند، با توجه به همسویی ایران با هر دو قدرت، قدرت مانور خارجی آمریکا را نیز محدود می‌کند.

مبارزه بر سر بگرام در چارچوب یک رقابت مثلثی گسترده‌تر شامل آمریکا، چین و روسیه قرار دارد که همگی برای نفوذ در افغانستان و کریدور آسیای مرکزی رقابت می‌کنند.

برای واشنگتن، بگرام نماد پایگاهی است که از آن می‌توان قدرت‌نمایی کرد، با ابتکار کمربند و جاده چین مقابله کرد و تهدیدات امنیتی منطقه‌ای را رصد کرد. برای افغانستان، میزبانی چنین ترتیباتی، حاکمیت را تضعیف می‌کند، واکنش‌های داخلی را برمی‌انگیزد و حکومت را بی‌ثبات می‌کند. چنین اقدامی احساسات ضد آمریکایی را در سراسر افغانستان و همچنین جهان اسلام شعله‌ور می‌کند و برنامه‌های جدیدی را برای گروه‌های افراطی فراهم می‌کند. اشغال مجدد به نیروی انسانی و دفاعی گسترده نیاز دارد که عملاً شبیه یک تهاجم جدید آمریکا است.

حتی با وجود موافقت طالبان، حضور ایالات متحده همچنان جاذب داعش-خراسان، القاعده و سایر شبه‌نظامیان خواهد بود و از این رو ناامنی را تشدید می‌کند. برای واشنگتن، «بازپس‌گیری» بگرام خطر یک درگیری طولانی دیگر بدون پایان مشخص و تکرار اشتباهات گذشته را به همراه دارد.

گفت‌وگو

اعتماد مردم، مؤثرترین سپر ایران در برابر ماشه تحریم‌ها

فاطمه کریمی
خبرنگار

در گفت‌وگوی صبح‌ساحل با «هادی ابراهیمی»، کارشناس سیاسی و اقتصادی، او از زاویه‌ای متفاوت به موضوع فعال شدن مکانیسم ماشه و بازگشت تحریم‌ها نگریست. به گفته‌ی او، در این میدان تازه از فشارهای سیاسی و اقتصادی، هیچ سپری مؤثرتر از همراهی و رضایت مردم وجود ندارد. ابراهیمی معتقد است تحریم‌ها پیش از آنکه کالا، نفت یا سرمایه را هدف بگیرند، سرمایه اجتماعی کشور را نشانه می‌روند؛ همان جایی که اعتماد، انسجام و حس تعلق ملی شکل می‌گیرد. اگر این سرمایه فرسوده شود، تاب‌آوری کشور در برابر بحران‌ها به‌سرعت کاهش می‌یابد و حتی سیاست‌های درست نیز کارایی خود را از دست می‌دهند.

او با مرور تجربه‌های تاریخی ایران یادآور شد که هر زمان مردم در تصمیمات کلان کشور سهمی واقعی احساس کرده‌اند، توان عبور از بحران‌ها افزایش یافته است. از دوران جنگ گرفته تا سال‌های سخت اقتصادی، پشتوانه‌ی اصلی کشور، ایمان مردم به صداقت حاکمیت بوده است. اما در هر مقطعی که فاصله‌ی میان جامعه و تصمیم‌گیران بیشتر شده، فشارهای خارجی نیز اثرگذارتر شده‌اند. به باور ابراهیمی، این بار هم تنها با بازتعریف رابطه‌ی حاکمیت و مردم می‌توان از پیچ جدید تحریم‌ها عبور کرد. او می‌گوید این بازتعریف باید بر پایه‌ی اعتمادسازی و شفافیت بنا شود؛ به‌ویژه در حوزه‌هایی که مستقیماً با زندگی روزمره مردم در ارتباط است. تصمیمات اقتصادی و سیاسی، زمانی اعتبار می‌یابند که مردم احساس کنند در جریان امور هستند و هزینه‌ها به‌صورت عادلانه تقسیم می‌شود. شفافیت در سیاست‌گذاری، اطلاع‌رسانی صادقانه و پرهیز از تصمیمات پشت درهای بسته، به گفته‌ی ابراهیمی، مهم‌ترین گام برای ترمیم این اعتماد از دست‌رفته است. ابراهیمی در ادامه بر نقش مشارکت اجتماعی و سیاسی تأکید کرد و گفت: جامعه‌ای که در آن شهروندان احساس کنند صدایشان شنیده می‌شود، از دل بحران‌ها قدرتمندتر بیرون می‌آید. اگر مردم باور کنند تصمیمات نه بر اساس منافع گروهی خاص بلکه در راستای مصالح ملی اتخاذ می‌شود، هیچ فشار خارجی توان درهم شکستن آن وحدت را ندارد. او هشدار می‌دهد که نادیده‌گرفتن این واقعیت، می‌تواند پیامدهایی جبران‌ناپذیر داشته باشد.

در بخش دیگری از گفت‌وگو، ابراهیمی به ضرورت تمرکز بر معیشت و عدالت اجتماعی اشاره می‌کند. او معتقد است تحریم‌ها زمانی قابل‌تحمل‌اند که زندگی مردم، به‌ویژه اقشار ضعیف، قربانی تصمیمات کلان نشود. به باور او، مقابله با فشار خارجی بدون توجه به وضعیت معیشت، همانند ساختن دیواری از کاغذ در برابر طوفان است. تنها زمانی می‌توان از این مرحله عبور کرد که مردم احساس کنند رفاه و کرامتشان خط قرمز نظام تصمیم‌گیری است. ابراهیمی در پایان اضافه کرد: فعال شدن مکانیسم ماشه اگرچه تهدیدی جدی برای کشور است، اما می‌تواند فرصتی تاریخی برای اصلاح درونی و بازسازی پیوند دولت و ملت نیز باشد. او معتقد است اگر امروز صدای مردم شنیده شود، فردا نیازی به فریاد نخواهد بود. سپر واقعی در برابر ماشه، نه سلاح و شعار، بلکه اعتماد، رضایت و همبستگی ملی است؛ نیرویی که اگر احیا شود، می‌تواند ایران را از هر بحران سختی عبور دهد و به سوی آینده‌ای مطمئن‌تر هدایت کند.

میز خبر

تذکرات نمایندگان: تفحص از صندوق ذخیره ملی بررسی شود

سرویس سیاسی

جمعی از نمایندگان مجلس شورای اسلامی در تذکراتی خواهان رسیدگی به وضعیت حقوقی و معیشتی نیروهای مسلح، بررسی تحقیق و تفحص از صندوق ذخیره ملی و تاکید بر مبارزه با رانت و فساد در برخی ورزش‌ها شدند.

در جلسه علنی دیروز صحن علنی مجلس شورای اسلامی، برخی از نمایندگان مجلس درباره مسائل مهم کشور تذکر و اخطار دادند.

مهرداد لاهوتی نماینده لنگرود در مجلس در تذکری خطاب به رئیس مجلس با بیان اینکه بنده از همان اوایل مجلس دوازدهم، یک طرح تحقیق و تفحص از صندوق ذخیره ملی ارائه دادم، اما تاکنون پیگیری نشده است، اظهار کرد: ما نسبت به حساب صندوق ذخیره ملی دغدغه داریم. تاکید می‌کنم، در قبال این تحقیق و تفحص به این مهمی اقدامی انجام شود.

محمدباقر قالیباف رئیس مجلس شورای اسلامی در پاسخ به این تذکر، گفت: ضمن اینکه به همکاران حوزه نظارت مجلس تاکید می‌کنم که پیگیر این موضوع باشند، روسای کمیسیون‌ها باید حتما زمانبندی‌ها در بررسی طرح‌ها و لوایح را رعایت کنند. وی تصریح کرد: وقتی طرح و لوایحی به کمیسیون ارجاع می‌شود، کمیسیون سه ماه وقت بررسی و نتیجه‌گیری آن را دارد که این وقت یکبار هم قابل تمدید است، لذا نباید طرح‌ها و لوایح به مدت یک یا دو سال در کمیسیون‌ها بایگانی شود. البته نمایندگان هم باید همکاری و رعایت کنند و اینطور نباشد که یکدفعه ۵۰۰ سوال در موضوعی طرح شود که جلوی پیشرفت کار را بگیرد.

فرزین با بانک خصوصی متخلف برخورد کند؛ مجلس از او پشتیبانی می‌کند

امیر حسین ثابتی نماینده مردم تهران در صحن علنی مجلس در تذکری با بیان اینکه اسنپ بک اصلی، یک بانک خصوصی است که سال گذشته ۳۵۰ همت ضرر انباشته داشت، خطاب به رئیس بانک مرکزی، گفت: اگر می‌خواهید، کار ریشه‌ای انجام دهید، بروید سراغ کارهای اصلی. بروید با همین بانک خصوصی برخورد کنید، ما هم در مجلس پشتیبان شما خواهیم بود.

علی خضریان نماینده تهران در مجلس در تذکری خطاب به معاون علمی و فناوری رئیس جمهور، مدعی شد: آیا همه نخگبان علمی می‌توانند مثل خودشان شرکتی را که پیش از این مدیر عامل و عضو هیات مدیره‌اش بودند، حمایت و طی شش ماه حدود ۱۰۰ میلیارد تومان مبلغ حمایتی که امکان تبدیل آن به بلاعوض وجود دارد را دریافت کنند؟ وی تصریح کرد: افشین پاسخ دهد فردی که به عنوان اخذ مال نامشروع و دلاری دارای پرونده کیفری باز در قوه قضاییه است، با چه مبنایی همچنان در یکی از جایگاه‌های مهم و حساس در معاون علمی قرار دارد؟

مفقودی
سند مالکیت(برگ سبز) خودرو سواری سیستم سایپا تیپ ۱۳۱SE رنگ سفید مدل ۱۳۹۸ با شماره موتور M۱۳/۶۳۹۱۴۹۱، شماره شاسی NAS۴۱۱۱۰۰K۳۵۷۷۵۶۳ و شماره پلاک ۸۴ایران ۵۳۶م۴۵ به نام مرضیه زارعی فرزند حسین مفقود گردیده و از درجه اعتبار ساقط می گردد

مفقودی
سند مالکیت(برگ سبز) خودرو سواری سیستم سایپا تیپ ۱۳۱EXi رنگ نقره ای مدل ۱۳۸۷ با شماره موتور ۲۴۴۴۷۴۸، شماره شاسی S۱۴۱۲۲۸۷۴۸۰۵۳۴ و شماره پلاک ۸۴ایران ۴۳۲ج۲۶ به نام حسین رنجبر فرزند عباس مفقود گردیده و از درجه اعتبار ساقط می گردد

مفقودی
سند مالکیت(برگ سبز) خودرو سواری سیستم پژو تیپ ۵ PARS TU رنگ مشکی مدل ۱۴۰۱ با شماره موتور ۱۳۹B۰۲۸۰۶۸۵، شماره شاسی NAAN۱۱FE۴NK۱۹۰۸۴۰ و شماره پلاک ۸۴ایران ۴۸۶ق۹۹ به نام فروغ پورفردی فرزند علی مفقود گردیده و از درجه اعتبار ساقط می گردد

مفقودی
سند مالکیت(برگ سبز)، سند کارخانه و کارت شناسایی خودرو سواری وانت سیستم پیکان تیپ ۱۶۰۰ رنگ سفید شیری روغنی مدل ۱۳۸۸ با شماره موتور ۱۱۴۸۷۰۹۲۸۱، شماره شاسی NAAA۳۶AA۳۹G۸۳۰۸۸۴ و شماره پلاک ۸۴ایران ۷۱۶م۶۹ به نام علی اکبر احمدی طیفکانی فرزند محمد مفقود گردیده و از درجه اعتبار ساقط می گردد

آگهی شرکت‌های تعاونی سراسر هرمزگان در صبح‌ساحل
تلفن پذیرش: ۱۰۵-۳۲۲۴۱۴۶۲

«عباس جمال‌الدینی» رئیس شورای استان از عدم توسعه متوازن منطقه‌ای در هرمزگان انتقاد کرد؛

تمرکز افراطی سیاست‌گذاران بر بندرعباس

✔ غفلت مسئولان در هدایت هدفمند صنعت به سراسر استان

صبح ساحل

«عباس جمال‌الدینی» رئیس شورای استان هرمزگان در گفتگو با صبح‌ساحل با بیان اینکه ۵۰ درصد از تولید ناخالص داخلی هرمزگان در بندرعباس است و ۱۲ شهرستان دیگر سهم ناچیزی دارند، گفت: تمرکز ۵۰ درصدی اقتصاد هرمزگان در مرکز استان به خودی خود باعث شده محرومیت شدیدی در شرق و غرب استان داشته باشیم. باید اقتصاد تک شهری و وابسته به یک شهر را متوقف کنیم. اینکه تمام تمرکز توسعه‌ای را یکجا قراردهیم اشتباهی است که پیامدهای بسیاری دارد.

هرمزگان، پایتخت اقتصادی کشور نیست

رئیس شورای استان هرمزگان گفت: استان هرمزگان ظرفیت‌های بی‌نظیری به خصوص در حوزه اقتصاد دریامحور دارد. طول نوار ساحلی هرمزگان قریب به ۶۰ درصد از مجموع نوار ساحلی کشور را شامل می‌شود همچنین جزایر متنوع با کارکردهای مختلف، تنها برگی از گنجینه‌های موجود در هرمزگان است که هر کدام از این‌ها برای توسعه یک استان کافی است. قبل از هر چیز لازم می‌دانم برای هم‌استانی‌ها شفاف کنم که هرمزگان قطب یا پایتخت اقتصادی کشور نیست؛ موضوعی که ذهن مردم استان را منحرف کرده و توقع ما را بالا برده است اما واقعیت اقتصادی هرمزگان چیز دیگری است. پایتخت اقتصادی باید شاخص‌های مختلفی داشته باشد. اگر بخواهیم جایگاه‌مان در اقتصاد ایران اسلامی را نگاه کنیم، سهم هرمزگان از تولید ملی تنها ۲٫۶ درصد و رتبه‌مان در بین استان‌های کشور ۱۱ است.جمال‌الدینی افزود: این وضعیت با آنچه بر زبان‌ها می‌چرخد زمین تا آسمان فرق دارد. البته در برخی حوزه‌ها از جمله حمل و نقل آبی، ماهیگیری، فرآورده‌های نفتی در رتبه‌های برتر قرار داریم اما اقتصاد به چند مورد خاص فقط نیست؛ سهم بالا در یک حوزه نمی‌تواند دلیل سهم بزرگتر در اقتصاد کشور باشد.این مقام مسئول با تاکید بر اینکه باید این ذهنیت نادرست را در استان تغییر دهیم و مردم بدانند هرمزگان سهم ناچیزی در تولید کشور دارد؛ اضافه کرد: در حوزه بنادر، صنایعی مثل کشتی‌سازی و غیره ظرفیت‌های ویژه‌ای داریم اما با وجود همه اینها سهم‌مان در اقتصاد ملی پایین است.

تنها ۴ درصد صنعت کشور در هرمزگان است

رئیس شورای استان هرمزگان با بیان اینکه بزرگترین بخش اقتصاد استان را بخش صنعت با حدود ۴۵ درصد شامل می‌شود، اظهار کرد: اما این عدد حدود ۴ درصد صنعت کشور است؛ یعنی با همه‌ی پروژه‌های بزرگی که در استان حضور دارند مثل آلومینیوم، فولادها، کشتی‌سازی و... تنها ۴ درصد صنعت کشور در هرمزگان قرار دارد. جمال‌الدینی درخصوص وضعیت بخش خدمات در استان گفت: بخش خدمات که می‌توانست سهم قابل توجه‌تری در اقتصاد استان داشته باشد متاسفانه فقط ۲٫۳ دهم درصد از اقتصاد خدمات کشور را شامل‌شود. بخش کشاورزی استان نیز سهم بسیار پایینی در اقتصاد کشور دارد. وی با شرح اینکه «بیشترین ارزش افزوده‌ای که در اقتصاد استان ایجاد می‌شود مربوط به بخش صنعت است اما صنایع استان سهم اشتغال پایین‌تری دارند»، عنوان کرد: بخش صنعت حدود ۴۵ درصد از اقتصاد هرمزگان را شامل می‌شود اما ۳۱ درصد در اشتغال هرمزگانی‌ها نقش داشته است. دلیل پایین بودن سهم اشتغال در حوزه صنعت، خصوصیت صنایع بزرگ و سرمایه‌بر است. سرمایه‌گذاری کلان را انجام می‌شود اما در حوزه اشتغال سهم پایینی به‌نسبت حجم سرمایه گذاری اتفاق میفتد.

هرمزگان و تعادل جمعیت شهری و روستایی

رئیس شورای استان هرمزگان در بخش دیگری به تعادل جمعیت شهری و روستایی در هرمزگان اشاره کرد و آن را یک فرصت دانست و افزود: در هرمزگان توزیع جمعیتی بدین صورت است که «تقریبا» بیش از ۵۰ درصد در شهرها و بیش از ۴۰ درصد در روستاهایی استان هرمزگان سکونت دارند و زندگی می‌کنند.

این توزیع جمعیتی در قیاس با کشور که در وضعیت ۷۴ درصد شهری به ۲۶ درصد روستایی است، شرایط بسیار خوب هرمزگان را نشان می‌دهد.جمال‌الدینی با بیان به اینکه ۷۰ درصد جمعیت هرمزگان نیز در نوار ساحلی و ۲۰ کیلومتری ساحل زندگی می‌کنند، اظهار کرد: یکی از دلایل تعادل جمعیتی هرمزگان، وجود زنجیره‌های ارزش قوی در نوار ساحلی است. مردم با وجود همه مشکلاتی که در حوزه آب، راه و زیرساخت‌ها دارند همچنان در روستاهای نوار ساحلی زندگی می‌کنند و مشغول فعالیت‌هایی هستند که وابسته به دریا و شیلات است.

تمرکز افراطی صنعت در بندرعباس

این مقام مسئول گفت: سوالی که پیش می‌آید این است که تعادل جمعیتی در هرمزگان حاصل ذات دریادل و پایبندی هرمزگانی‌ها به ارتزاق {با روش‌های سنتی} از دریا است یا به خاطر توسعه‌ی متوازنی است که سیاست‌گذاران و دولت در تمام مناطق هرمزگان ایجاد کرده‌اند؟

رئیس شورای استان هرمزگان افزود: پاسخ واضح است، عملکرد دولت، سیاست‌گذاران و حاکمیت در موضوع توسعه متوازن در هرمزگان کاملا زیرسوال است و در توسعه مناطق هرمزگان به هیچ عنوان تعادل رعایت نشده است. وقتی به آمارها نگاه می‌کنیم تمرکز بسیار شدید و افراطی در بندرعباس مشهود است به‌گونه‌ای که نیمی از تولید ناخالص داخلی در هرمزگان را بندرعباس شامل می‌شود یعنی شهرستان‌هایی مانند جاسک، قشم، سیریک، بشاگرد یا شهرستان‌های ساحلی مثل بندرلنگه و پارسیان که هر کدام یک ظرفیت هستند، سهم بسیار ناچیزی در تولید ناخالص داخلی هرمزگان دارند.

جمال‌الدینی با بیان اینکه ۵۰ درصد از تولید ناخالص داخلی هرمزگان در بندرعباس است و ۱۲ شهرستان دیگر سهم کمی دارند، عنوان کرد: این یعنی عدم توازن توسعه‌ی منطقه‌ای در هرمزگان اتفاق افتاده است و نیاز دارد که ما هدایت هدفمندی را نسبت به فعالیت‌های اقتصادی که در استان انجام می‌شود به خصوص در حوزه صنعت داشته باشیم تا همه شهرستان‌ها یک سهم منطقی در تولید استان داشته باشند.

شکاف توسعه‌ای میان شهرستان‌های استان را دریابید

وی اظهار کرد: همیشه گفته‌ام که چالش اصلی ما در هرمزگان شکافی نیست که با سایر استان‌ها داریم؛ ما ابتدا باید شکاف توسعه‌ای درون هرمزگان را پر و حل کنیم. تمام تمرکز دولت در حوزه تولید و تمامی زیرساخت‌ها اعم از بهداشت و درمان و آموزشی و سایر در بندرعباس است تا الان هم اگر تعادل جمعیت شهری-روستایی هرمزگان تغییر نکرده است جای تعجب دارد و باید قدر بدانیم آن زنجیره‌های ارزش قوی که همچنان در سواحل و روستاهای ما وجود دارد.رئیس شورای استان هرمزگان با تاکید بر اینکه نیاز است در حوزه صنایع کوچک، متوسط، صنایع تبدیلی و تکمیلی بتوانیم پیوند و زنجیره‌ای ایجاد کنیم، عنوان کرد: تمرکزگرایی شدیدی در بندرعباس و تمرکز ۵۰ درصدی اقتصاد هرمزگان در مرکز استان به خودی خود باعث شده محرومیت شدیدی در شرق و غرب هرمزگان داشته باشیم.

جمال‌الدینی ضمن بیان اینکه اگر به این موضوع توجه نکنیم می‌تواند به تهدید تبدیل شود، افزود: اینکه عمده جمعیت ما در جوار ساحل متمرکز هستند یک نقطه قوت و مزیت منحصر به فرد است؛ از آنجا که نیروی کار مستقر در این محدوده آشنا به ظرفیت دریا و اقتصاد دریا محور است باید توسعه متنوع صنایع شیلاتی و گردشگری ساحلی را در این محدوده‌ها جدی بگیریم و برنامه منسجمی برای آن داشته باشیم.

راهبردهایی برای برقراری عدالت توسعه‌ای

این مقام مسئول در تشریح راهبردهایی برای خروج از این وضعیت و برقراری تعادل توسعه‌ای در استان گفت: چاره‌ای نداریم جز اینکه تمرکز را در بندرعباس کاهش دهیم و ظرفیت‌ها و قطب‌های جدیدی را در استان ایجاد کنیم. یک سری اقدامات را در سطح ملی مورد پیگیری قرار دهیم. وضعیت برق و برق‌رسانی در شرق استان هرمزگان یک معضل و مانع رشد و توسعه شده است. روند پیشرفت کریدور نوار ساحلی در شرق باید مورد پیگیری قرار گیرد و تکمیل آن تسریع شود. توسعه بنادر در مکران را جدی بگیریم. زنجیره کریدوری را تکمیل کنیم.وی تاکید کرد: اگر بتوانیم به فراخور پتانسیل هر شهرستان هرمزگان، توسعه و جذب سرمایه‌گذار را هدفمند کنیم توسعه نامتوازن منطقه‌ای تا حدودی رفع می‌شود.به گفته رئیس شورای استان هرمزگان، بهره‌وری پایینی در حوزه شیلاتی، ماهیگیری و کشاورزی داریم لذا چند موضوع باید با جدیت بیشتری در دستورکار سیاست‌گذاران قرار بگیرد.

جمال‌الدینی افزود: در تمامی شاخه‌های آبزی‌پروری، پرورش ماهی در قفس، تکثیر و پرورش میگو، کارهای حمایتی از جمله برق‌رسانی، آموزش و پرداخت تسهیلات را لازم است تقویت کنیم. در حوزه آبزی پروری و شیلات رتبه بالایی داریم اما نتوانستیم برند استانی ایجاد کنیم.

این مقام مسئول با تاکید بر اینکه نیاز داریم در حوزه ترویج کشت گلخانه‌ای و همچنین کشت محصولات کم آب اقدام کنیم، عنوان کرد: توسعه صنایع کوچک بایستی در اولویت قرار بگیرد و نسبت به تکمیل زنجیره ارزش اقدام کنیم. نیاز است خوشه‌های صنعتی حول صنایع بزرگ را تکمیل کنیم.

توقف اقتصاد تک شهری

رئیس شورای استان هرمزگان در پایان گفت: با همه ظرفیت‌های پیدا و پنهان، دست و پنجه نرم کردن هرمزگان با نرخ فقر ۳۶ درصدی شایسته مردم استان نیست. کلید حل این مسئله در توسعه درون‌زا و متوازن است. باید اقتصاد تک شهری و وابسته به یک شهر را متوقف کنیم.

اینکه تمام تمرکز توسعه‌ای را یک جا بگذاریم اشتباهی است که پیامدهای بسیاری دارد. بایستی همت کرد و استان را از این وضعیت خارج کنیم. استان یک سند راهبردی توسعه متوازن نیاز دارد که همه بخش‌ها، روستاها و شهرستان‌ها در آن دیده شود.

مسکن‌یار

آسیب شناسی و واکاوی در خصوص تعاونی‌های مسکن

ذبیح‌الله ماندگاری
کارشناس ارشد حقوق عمومی

پس از درخواست عضویت اعضاء جدید و شکل‌گیری تعاونی مسکن با محاسبه هیئت مدیره و مدیر عامل، مبلغ سهم آورده هر عضو برای سرمایه‌گذاری اولیه و بابت عضویت در مسکن ملی دولتی یا خرید زمین (طرح آزاد) برای ساخت تعیین و به اعضاء اعلام می‌گردد. اما در این راه برخی سهم آورده خود را پرداخت نمی‌نمایند که موجب ایجاد وقفه در ساخت پروژه می گردد. عدم اجرای پروژه‌های مسکن دلایل مختلفی دارد که در زیر به آن‌ها اشاره می شود:

ج: اختلاف هیئت مدیره و مدیرعامل با اعضاء تعاونی ناشی ازعمل ناصواب دولتمردان وقت متولی امور مسکن موجب توقف پروژه تعاونی مسکن می‌گردد که اعضاء، مجموعه مدیریت تعاونی را مسبب تاخیر و توقف پروژه می‌دانند. به عنوان مثال در دولت نهم و دهم اکثر پروژه‌های مسکن مهر به‌صورت قرارداد سه جانبه یعنی مسکن و شهرسازی (راه شهرسازی، پیمانکار و بانک عامل (بانک مسکن) اجرا گردید که در دوسال آخر دوره دهم به‌دلیل عدم پرداخت بخشی از مطالبات پیمانکاران پروژه‌ها را متوقف نمودند. در زمان دولت یازدهم که وزیر وقت راه و شهرسازی اعتقادی به مسکن مهر نداشت و بارها به نحوه اجراء آن انتقاد داشت پیمانکاران قراردادهای سه جانبه به مبلغ قرارداد خود یعنی متری ۳۲۰/۰۰۰ هزار تومان اعتراض کردند و خواستار افزایش قرارداد به مبلغ ۵۰۰/۰۰۰ هزار تومان شدند ولی وزارت مسکن با افزایش ۸۰۰/۰۰۰ هزار تومان موافقت کرد یعنی متری ۴۰۰/۰۰۰ هزار تومان در نتیجه با لغو قرارداد و کنار کشیدن پیمانکاران مسکن مهر اکثر پروژه‌های قرارداد سه جانبه متوقف و با دلیل به تعاونی‌ها تحویل داده شد که بحران شدیدی از حیث نیمه کاره رها شدن هزاران واحد در دست ساخت مسکن مهر در کشور ایجاد گردید. ادارات تعاون استان‌ها در پاسخ به درخواست تعدادی از تعاونی‌ها برای ورود هیئت مدیره و مدیرعامل به منظور ادامه ساخت پروژه ها متوقف شده به صورت امانی با مصوبه مجمع تعاونی، اعلام کردند در چارچوب قانون و آیین‌نامه اجرایی مسکن مهر، باید پروژه توسط پیمانکار مسکن و شهرسازی ساخته شود.

این برنامه و سیاست وزارت تعاون در آن زمان درست بود و از تناقض و ناهماهنگی بین دو وزارتخانه مهم متولی و مجری امور مسکن برای آحاد مردم شریف و وفادار به هویت، اصالت و ملیت بزرگ و قدرتمند اسلامی موجب گردید که اکثر پروژه‌های مسکن مهر متوقف و از شتاب در ساخت کاسته شود، در این وادی آشفتگی ساخت و ساز مسکن برای محرومین، تعدادی از تعاونی‌های مسکن به‌صورت خود جوش و با تشکیل یک تیم یا کمیته راهبردی مرکب از هیئت مدیره و تعدادی از اعضاء با تجربه و دارای سوابق فنی مهندسی اجرایی با مصوبه مجمع تعاونی و با ریسک‌پذیری بالا با تشکیل یک گروه فنی در کنار هیئت مدیره و مدیرعامل و با ارائه تامین دلیل راه شهرسازی استان‌ها و لغو قرارداد سه جانبه، به بانک مسکن و با طی نمودن فرایند قانونی حقوقی، به بانک برای استفاده از تسهیلات مسکن مهر، پروژه‌های نیمه کاره با پیشرفت فیزیکی ۱۲ الی ۱۷ درصدی درخلال سال‌های ۹۳الی ۹۴ به صورت امانی شروع شد که با مدد از خدای منان و تکیه به توان و قابلیت‌های تجربی و فنی، حقوقی، اداری هیئت مدیره و مدیرعامل پس از سه الی چهار سال بخش محدودی از پروژه‌های مسکن مهر به سرانجام رسید و اعضاء پس از سالیان انتظار در واحدهای مسکونی خود سکونت گزیدند که می‌توان به تعاونی مسکن کارکنان استانداری استان ساحلی (هرمزگان) به عنوان یکی از تعاونی‌های فعال و بنیانگذار طرح امانی در هرمزگان اشاره نمود که علاوه برساخت مجتمع ۱۲۰ واحدی مسکن مهر در غرب خیابان طلوع که براساس نظر تعدادی از کارشناسان ساخت و ساز مسکن به‌عنوان یکی از بهترین مسکن‌های مهر استان و کشور از لحاظ طراحی، سازه، اجراء و نما درسال ۹۸ در جریان افتتاح توسط مقامات محترم وقت استان اعلام گردید. همین گروه، با تجربه کسب شده از اجرای امانی پروژه ۱۲۰ واحدی ازسال ۱۳۹۵تا ۱۴۰۴ پروژه عظیم ۲۲۴ واحدی طرح آزاد و (خود ملکی) تعاونی مسکن فوق واقع در بلوار سوم خرداد (خرداد۱۱) در سخت ترین وضعیت، موقعیت و شرایط تورم بازار ساخت و ساز مسکن، به سرانجام برساندند و جمع کثیری از کارکنان مجموعه استانداری صاحب واحد مسکونی شدند. این مجتمع عظیم با مدد ازخدای سبحان دریکی از مناسبت‌های در پیش رو با حضور آقای آشوری استاندار محترم و تنی چند از مقامات محترم استان افتتاح می‌گردد.

میز خبر

سخنگوی جایگاهداران:

بنزین یورو ۴ جایگزین بنزین معمولی می‌شود

سرویس اقتصادی

سخنگوی صنف جایگاهداران سوخت گفت: بنزین یورو ۴ با توجه به کیفیت بالاتر به زودی جایگزین بنزین معمولی می‌شود.

به گزارش صبح ساحل، رضا نواز، گفت: در برخی از جایگاه‌ها بنزین سوپر عرضه می‌شود، اما بسیاری از جایگاه‌ها این نوع بنزین را ندارند. به طور کلی، بنزین سوپر در حال حاضر به دلیل تقاضای بالا و عدم تولید کافی، به طور محدود در دسترس است.

وی ادامه داد: بنزین سوپر معمولاً عدد اکتان بالاتری دارد که به احتراق بهتر و کارکرد روان‌تر موتور در خودرو کمک می‌کند. همچنین احتراق با بنزین سوپر می‌تواند باعث کاهش آلودگی و عملکرد بهتر خودرو شود.او بیان کرد:بنزین معمولی ممکن است رنگ‌هایی مانند سبز، صورتی یا قرمز داشته باشد، اما این رنگ‌ها نشان‌دهنده کیفیت بنزین نیستند بلکه رنگ سبز نشان‌دهنده بنزین یورو ۴ و رنگ صورتی مربوط به بنزین معمولی است.نواز به چالش‌های موجود در تولید بنزین سوپر و تقاضای آن در بازار اشاره کرد گفت: با توجه به افزایش مصرف بنزین در ایران، دولت مجبور به تأمین بنزین یورو ۴ به جای تنوع در سبد سوخت شده است.

وی تاکید کرد: تولید بنزین با کیفیت در دستور کار و تلاش برای تولید بنزین یورو ۵ و بهبود کیفیت سوخت در کشور وجود دارد. وی به دلیل محدودیت‌های تولید داخلی، واردات بنزین سوپر خارج از کشور طی ماه‌های آینده انجام می‌شود.نواز به تلاش‌های دولت برای بهبود کیفیت سوخت و افزایش استانداردهای جایگاه‌های سوخت اشاره کرد گفت: با توجه به شرایط فعلی و نیاز به تأمین بنزین با کیفیت، امید است که این اقدامات به بهبود وضعیت سوخت در کشور کمک کند.

آگهی فقدان سند مالکیت

نظر به اینکه آقای حسن بازمندگان فرزند محمد باکدملی ۵۵۴۹۸۸۲۴۸۵ به استناد دو فقره استشهاد محلی درخصوص پلاک ۸۰۳ فرعی از ۶۲ اصلی واقع در بخش دو بندرعباس مدعی شده است که سند مالکیت ششدانگ یک باب خانه واقع در شهرستان بندرخمیر استان هرمزگان به شماره سریال۳۵۳۳۴۸ سری ج/۹۸ صادر گردیده که به علت جابجایی مفقود گردیده لذا نامبرده تقاضای صدور سند مالکیت المثنی نموده است لذا باستناد ماده ۱۲۰ آئین نامه اصلاحی و تبصره ذیل آن بدینوسیله اعلام می‌شود هرکس مدعی انجام معامله نسبت به پلاک مذکور و وجود اصل اسناد مالکیت در نزد خود می‌باشد بایستی از تاریخ انتشار آگهی ظرف مدت ده روز اعتراض خود را ضمن ارائه اسناد مالکیت به این اداره تسلیم و اخذ نماید بدیهی پس از انقضای مهلت قانونی مذکور و عدم وصول اعتراض و یا وصول اعتراض وعدم ارائه اسناد نسبت به صدور اسناد مالکیت المثنی بنام متقاضی اقدام خواهد شد.

تاریخ انتشار : ۱۴۰۴/۰۷/۱۰

مدیر واحد ثبتی حوزه ثبت ملک ناحیه دو بندرعباس- صادق شریفی شمیلی ۱۴۰۴/۳۸۸ م/الف

صورت تقسیم قطعی سهام بستانکاران شرکت عمران راه بازل

در اجرای ماده ۴۷ قانون اداره تصفیه صورت تقسیم سهام شرکت ورشکسته عمران راه بازل جهت اطلاع عموم بستانکاران نامبرده و درج در جراید کثیرالانتشار توسط اداره تصفیه امور ورشکستگی هرمزگان تهیه گردیده است بستانکاران می‌توانند جهت ملاحظه و تهیه رونوشت به دفتر اداره تصفیه مراجعه نمایند و چنانچه به سهام اعلامی اعتراض داشته باشند مراتب راکتبا ظرف مدت ده روز از انتشار آگهی اعلام نمایند.

محمد شنبه زاده- مستشار قضائی و رئیس اداره تصفیه امور ورشکستگی هرمزگان

آگهی شرکت‌های تعاونی سراسر هرمزگان در صبح‌ساحل

تلفن پذیرش: ۱۰۵-۳۲۲۴۱۴۶۲

رئیس اداره‌کل هواشناسی از کاهش ۹۳ درصدی بارش در برخی شهرستان‌های استان خبر داد

خشکسالی مهم‌ترین چالش اقلیمی هرمزگان

سامیه طهورنیان

رئیس اداره کل هواشناسی هرمزگان گفت: داده‌های سال جاری نشان می‌دهد بارش در برخی نقاط استان نسبت به سال گذشته تا ۹۳ درصد کاهش یافته و تقریباً همه شهرستان‌ها با درجات مختلف خشکسالی روبه‌رو هستند. وی تأکید کرد هواشناسی تنها پیش‌بینی روزانه هوا نیست، بلکه نقشی حیاتی در مدیریت بحران، حمل‌ونقل، کشاورزی و حتی امنیت اجتماعی و اقتصادی دارد.

رئیس اداره کل هواشناسی هرمزگان در نشست خبری با اصحاب رسانه با اشاره به تغییرات اقلیمی و وضعیت بارش‌ها اظهار داشت: «در سال جاری میزان بارش در برخی نقاط استان نسبت به سال گذشته کاهش ۹۳ درصدی داشته است. این آمار زنگ خطری جدی برای منابع آب و بخش کشاورزی به شمار می‌رود و تقریباً تمام شهرستان‌های استان با درجات مختلف خشکسالی مواجه هستند.»

مجید بیجندی افزود: «خشکسالی و کاهش بارش تنها به کمبود آب ختم نمی‌شود، بلکه پیامدهای اجتماعی و اقتصادی همچون مهاجرت روستاییان، افزایش بیکاری، حاشیه‌نشینی و حتی تهدید امنیت اجتماعی را در پی دارد. بنابراین رصد و تحلیل داده‌های اقلیمی، اهمیتی حیاتی برای مدیریت منابع و برنامه‌ریزی در استان دارد.»

نقش حیاتی هواشناسی در زندگی روزمره

وی با بیان اینکه هواشناسی محدود به اعلام وضعیت جوی نیست، گفت: «هیچ پروازی در دنیا بدون مجوز هواشناسی انجام نمی‌شود. در حمل‌ونقل دریایی، جاده‌ای و حتی در عملیات نظامی، داده‌های هواشناسی نقشی تعیین‌کننده دارند. در کشاورزی نیز پیش‌بینی‌های دقیق می‌تواند زمان مناسب آبیاری و برداشت محصول را مشخص کرده و از خسارت‌های ناشی از تغییرات ناگهانی دما یا بارش جلوگیری کند.» بیجندی ادامه داد: «هواشناسی همچنین در حوزه بهداشت عمومی اثرگذار است؛ بسیاری از بیماری‌های واگیردار تحت‌تأثیر شرایط اقلیمی شدت یا ضعف پیدا می‌کنند. تغییرات دما و رطوبت می‌تواند چرخه زیستی برخی بیماری‌ها را دگرگون سازد و در نتیجه، اطلاع‌رسانی دقیق به دستگاه‌های مرتبط، نقشی مهم در پیشگیری دارد.»

مأموریت سازمان هواشناسی

رئیس اداره کل هواشناسی هرمزگان تأکید کرد: «مهم‌ترین آرمان سازمان هواشناسی، حفاظت از جان و مال مردم و ارتقای ایمنی حمل‌ونقل در زمین و دریا است. همکاران ما شبانه‌روز در ایستگاه‌های استان مشغول رصد و پایش شرایط جوی هستند. آنان همانند پرستاران آسمان، ۲۴ ساعته تغییرات هوا را بررسی می‌کنند تا پیش‌بینی‌های دقیق و به‌موقع در اختیار مردم و دستگاه‌های مسئول قرار گیرد.»

وی خاطرنشان کرد: «نقش هواشناسی در حوزه‌های مختلف از کشاورزی و شیلات گرفته تا ورزش‌های هوایی و گردشگری قابل‌لمس است. حتی در زندگی روزمره شهروندان نیز دانستن وضعیت دقیق آب‌وهوا می‌تواند در تصمیم‌گیری‌ها مؤثر باشد.»

لزوم حمایت رسانه‌ها

بیجندی با اشاره به جایگاه هواشناسی در کشور گفت: «هواشناسی سازمانی مظلوم اما بسیار اثرگذار است. برای اثرگذاری بیشتر، نیازمند حمایت رسانه‌ها و خبرنگاران هستیم تا بتوانند زبان گویای ظرفیت‌ها و خدمات هواشناسی برای جامعه باشند.»

برگزاری کنفرانس ملی در هرمزگان

رئیس اداره کل هواشناسی هرمزگان همچنین از میزبانی این استان در کنفرانس ملی هواشناسی کاربردی در بهمن‌ماه خبر داد و افزود: «این رویداد فرصتی ارزشمند برای ارائه آخرین دستاوردها، تبادل تجربیات و ایجاد شبکه خبرنگاران تخصصی در حوزه هواشناسی خواهد بود.»وی در پایان تأکید کرد: «سازمان هواشناسی در مسیر تحقق اهداف خود، مأموریتش را فراتر از تولید داده تعریف کرده است و تلاش می‌کند با همکاری دستگاه‌های مختلف، منافع اقتصادی و اجتماعی کشور را تأمین کرده و به بهبود کیفیت زندگی مردم کمک کند.»

۲۰۰ هزار دوز واکسن آنفلوانزای ایرانی در راه بازار

سرویس اجتماعی

با شروع فصل پاییز تب تزریق واکسن آنفلوانزا بالا گرفته اما خبری از توزیع گسترده آن در داروخانه‌ها نیست. رئیس انجمن داروسازان تهران می‌گوید ۲۰۰ هزار دوز واکسن ایرانی امسال وارد بازار می‌شود و تا دهم مهر ۹۰ درصد محموله‌های خارجی نیز وارد و توزیع می‌شود.

با شروع فصل پاییز و آغاز زمان طلایی واکسن آنفلوانزا ـ که از شهریور آغاز شده و تا نیمه آبان ادامه دارد ـ تب تزریق واکسن آنفلوانزا بالا گرفته اما ردِ پای واکسن در داروخانه‌ها کم‌رنگ است.بر اساس اعلام سازمان غذا و دارو، تاکنون حدود یک میلیون و پانصد هزار دوز واکسن وارد شده و پیش‌بینی می‌شود تا پایان مهر ماه دو میلیون دوز دیگر نیز وارد کشور شود. از مجموع واکسن‌های وارد شده، حدود یک میلیون دوز در اختیار معاونت بهداشتی قرار می‌گیرد تا برای کادر درمان و گروه‌های پرخطر تحت پوشش این معاونت استفاده شود و حدود ۲ تا ۵/۲ میلیون دوز دیگر در داروخانه‌ها توزیع خواهد شد.

در همین حال، «علیرضا رئیسی» معاون بهداشت وزارت بهداشت می‌گوید: «نیازی نیست همه مردم به دنبال تزریق این واکسن باشند و واکسن آنفلوانزا صرفاً برای بیماران مزمن و افراد دارای نقص ایمنی توصیه می‌شود.»

۲۰۰ هزار دوز واکسن ایرانی در راه بازار

«بهمن صبور» رئیس انجمن داروسازان تهران درباره میزان تأمین و توزیع واکسن آنفلوانزا اظهار کرد: بر اساس اطلاعات دریافتی از وزارت بهداشت، قرار است در مجموع بین ۳ میلیون و ۴۰۰ هزار تا ۳ میلیون و ۶۰۰ هزار دوز واکسن تأمین و وارد زنجیره مصرف کشور شود. از این تعداد، حدود ۲۰۰ هزار دوز تولید داخل است. مابقی یعنی حدود ۳ میلیون و ۲۰۰ تا ۳ میلیون و ۴۰۰ هزار دوز از طریق واردات تأمین خواهد شد.

روند ورود واکسن به بازار

وی افزود: به دلیل برخی مشکلات مالی و دشواری‌های مربوط به انتقال ارز و دارو، تاکنون تنها بیش از یک میلیون دوز وارد بازار شده است. وزارت بهداشت وعده داده است که تا پایان هفته دوم مهرماه بیش از ۸۰ تا ۹۰ درصد محموله‌ها وارد و توزیع شود. رئیس انجمن داروسازان تهران با بیان اینکه تاکنون یک برند خارجی وارد شده و بیش از یک میلیون دوز آن به بازار رسیده است، ادامه داد: برند دوم که مربوط به یک کشور اروپایی است، تعداد بیشتری دارد و قرار است تا پایان این هفته وارد شود.

صبور با بیان اینکه به این ترتیب مجموع واکسن‌های توزیع شده در کشور بیش از نیاز جامعه هدف خواهد بود و بنابراین مشکلی در تأمین واکسن نخواهیم داشت، تصریح کرد: همچنین مقرر شده است که حدود یک میلیون دوز از طریق سیستم دولتی و شبکه بهداشت به صورت رایگان برای افراد پرخطر توزیع شود.

احتمال افزایش قیمت واکسن آنفلوانزا در محموله‌های بعدی

علاوه بر کمبود واکسن آنفلوانزا در بسیاری از داروخانه‌ها، قیمت واکسن آنفلوانزا نیز امسال با افزایش قابل توجه و حدود دو برابری همراه بوده و به بیش از ۹۰۰ هزار تومان رسیده است.«مهدی پیرصالحی» رئیس سازمان غذا و دارو درباره این موضوع گفته است: «واکسن آنفلوآنزا با قیمت مصوب ۹۱۷ هزار تومان در داروخانه‌های سراسر کشور عرضه شد. واکسن آنفلوآنزا به دلیل تأمین با ارز آزاد، امسال افزایش قیمت پیدا کرده است و بنابراین بسته به روز ورود به کشور قیمت‌گذاری می‌شود. در حال حاضر قیمت این واکسن حدود ۹۲۰ هزار تومان است اما محموله‌های بعدی ممکن است با توجه به نرخ روز ارز با قیمت متفاوتی عرضه شوند»./تسنیم

میز خبر

سخنگوی وزارت آموزش و پرورش:

بودجه «شیر مدارس» اعتبار گرفت

سرویس اجتماعی

سخنگوی وزارت‌آموزش و پرورش از انعقاد قرارداد توزیع شیر در مدارس ابتدایی سطح کشور خبر داد و گفت: دانش‌آموزان از مهر بطری شیر خود را دریافت می‌کنند.

به گزارش صبح‌ساحل، علی فرهادی اظهار کرد: توزیع شیر در مدارس در بودجه وزارت‌آموزش و پرورش دیده و اعتبار آن نیز مشخص شد.

به گفته وی، در این خصوص با معاون اول رئیس جمهور نشستی برگزار و حتی رئیس جمهور نیز نسبت به توزیع آن تاکید ویژه داشتند.

سخنگوی وزارت‌آموزش و پرورش تصریح کرد: برای توزیع شیر مدارس جلسات کاری آن از ۶ یا هفت ماه پیش برگزار و زیرساخت اجرای آن نیز در کشور آماده شد، البته بخشنامه مربوط به توزیع شیر برای استان‌ها توسط وزارت آموزش و پرورش ارسال و متن قرارداد و قیمت هر بطری یا هر بسته شیر ۲۰۰ سی سی ۲.۵ درصد چربی در بسته تترا پک(پاکت های مقرون به صرفه با ماندگاری بالا) در کارخانجات تولید شیر مشخص شده است.

فرهادی به رتبه کیفی شیر در بین کارخانجات نیز اشاره کرد و گفت: شیر باید دارای رتبه a، b، c باشد اما آموزش و پرورش و وزارت بهداشت برای مدارس تنها رتبه a را تایید و لیست کارخانجات رتبه a هم را معرفی کردند. متن قرارداد با ستاد تنظیم بازار به توافق رسیده و قیمت هر بطری شیر هم مشخص شده است و اولویت در هر استانی اینگونه است که با کارخانه و شرکت تولیدی استان خود قرارداد ببندند اما چنانچه یک استان ظرفیت توزیع آن را نداشته باشد از استان‌های همجوار استفاده خواهد شد.

به گفته سخنگوی وزارت آموزش و پرورش، قرارداد توزیع در استان‌ها منعقد و تلاش ما این است که از مهر شیر را میان دانش‌آموزان آغاز کنیم.

لب‌قند

از تولید به مصرف

سازمان جهاد کشاورزی یکی از استان‌ها در راستای استفاده‌ی بهینه از «خشکسالی» و کم آبی اخیر در نظر دارد تولیدات کشاورزی خود را به شرح زیر در اختیار عموم قرار دهد: نعناع خشک، شوید خشک کرده، ترخون خشک، آلبالو خشکه. علاقمندان جهت خرید به مزارع خشک شده‌ی استان مراجعه نمایند!

« رئیس کارپردازی »

آگهی شرکت‌های تعاونی
سراسر هرمزگان در صبح‌ساحل
تلفن پذیرش: ۱۰۵-۳۲۲۴۱۴۶۲

جدول کلمات متقاطع | دوره جدید شماره ۴۷۱۰

طراح: مهدی سنگی

افقی

۱-آنکه به اصول و مقررات اداری پایبند است - آش بلغور گندم ۲- بخشی ازخانه- گردن نهادن- کاخی در فرانسه ۳- صدمه وآسیب- بی سواد- محله و منطقه ای قدیمی درتهران- کشیش وکاهن ۴- لحظه به لحظه- جزیره دوگانه خلیج فارس- خلاف کثرت ۵- خلیجی در آمریکای شمالی- ادا کردن شرعی- مکان وسایل اضافه ۶- رباینده وجذاب- سگ فضانورد- خواست عرب ۷- زمین آذری- معبد مسیحی- نادانی ۸- گوسفند جنگی- نقاش و پیکر نگار ایتالیایی خالق تابلو آفرینش جهان - آرایش گل و درخت ۹- به مقصود نرسیده- از مذاهب اربعه اهل تسنن- حرف گزینش ۱۰- پهلوان - آبشاری در هندوراس- ورزش آبی وبرفی ۱۱- اصالت و ریشه دار بودن- زمانه و روزگار- بسیار و پیوسته ۱۲- قلعه شهر بم- فلز رخساره - بندری کوچک در تایلند ۱۳- اصفهان قدیم- قوای فهم و درک- عدم قبولی- از غلات ۱۴- به صورت سرشماری - پایتخت کشور ویتنام- عمل حرکت باد ۱۵- بانویی درشاهنامه - شاهکاری از ویکتور هوگو نویسنده فرانسوی

عمودی

۱-کارش ایرادگرفتن و عذر بیجا خواستن است- راز و نیاز به درگاه خدا ۲- نوعی مرغابی سیاه- خراب شده- تاوان نقدی ۳- نقش هنرپیشه- گردش کودکانه- قایق مسابقه ای ۴- پرهیز از خوردن غذا- سگ اعرابی- لوله گوارشی بدن ۵- پنهان کردن سخن- مال درهم- نوعی انگل معده و روده ۶- برگه دریافت یا پرداخت - بخل وفرومایگی- گشوده شده ۷- خاندان- اعمال وعبادت حج - سپرده وامانت ۸- حرف سفره نوروزی- آخرین ماه هجری قمری- ناپدری ۹- مالی که از مرده بجا ماند- ادیب ایرانی ملقب به حجه الحق- ساز شاکی ۱۰- رودی در فرانسه - بیگانه و نا محرم- کفگیر و آبکش ۱۱- نوعی رقص کوبایی - ژله درهم و ورهم - کاسنی فرنگی ۱۲- وسیله ای در ورزش ژیمناستیک- قلمه درخت- آمریکایی ۱۳- تصدیق انگلیسی - سند ملک وباغ- کوزه آب- حرف پیروزی ۱۴- رند وزیرک آذری- پارچه کشباف - پاداش نیکی یا بدی ۱۵- نوعی از مرض روحی روانی - اثری از صادق هدایت

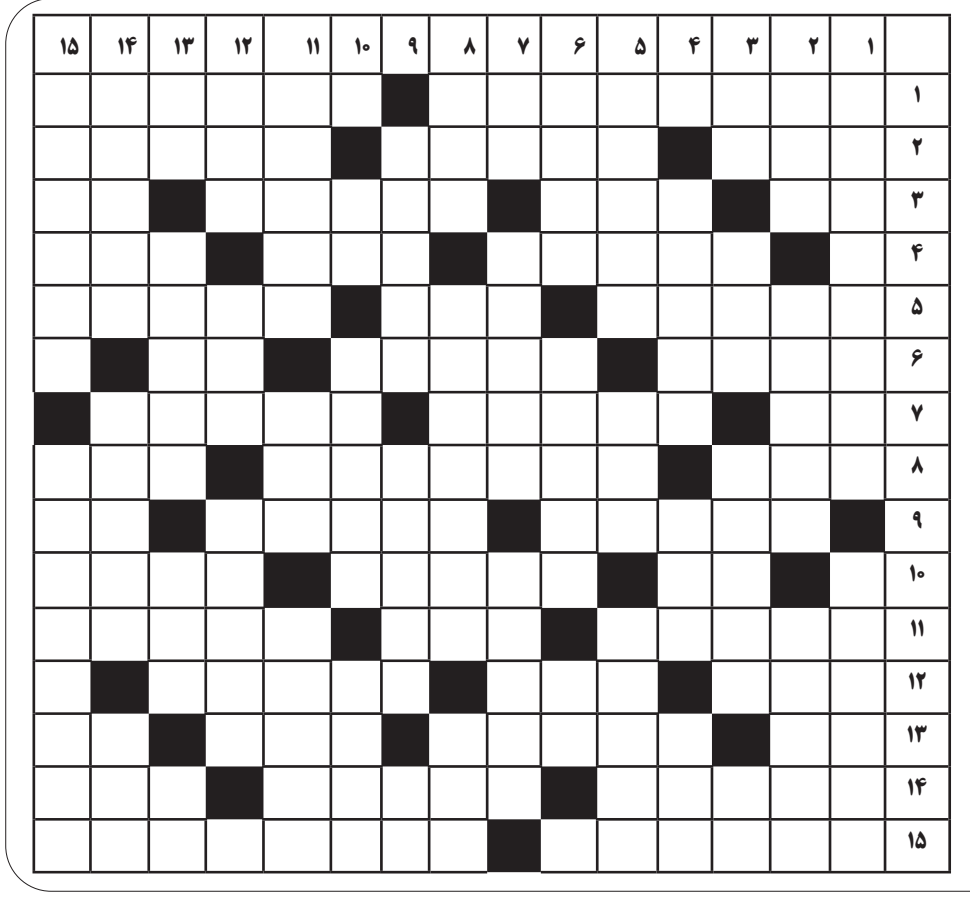

حل جدول شماره۴۷۰۹

	۱	۲	۳	۴	۵	۶	۷	۸	۹	۱۰	۱۱	۱۲	۱۳	۱۴	۱۵
۱	ه	ز	ا	ر	م	س	ج	د	■	ق	ی	ل	و	ل	ه
۲	ا	■	ی	ا	د	ا	و	ر	ی	■	ب	و	ر	ی	ا
۳	ر	ا	ل	■	ی	ن	■	ک	و	ل	ا	ک	■	م	د
۴	ا	ج	■	ق	ن	ا	د	■	ر	ا	ب	■	د	ی	د
۵	ک	ل	ا	س	ه	■	و	ا	ش	ر	■	ک	و	ا	ر
۶	ی	م	ا	م	■	ن	ر	س	■	و	ا	ل	ی	■	ی
۷	ر	ع	■	ت	ا	ب	ه	ت	ا	■	ه	ن	د	و	■
۸	ی	ل	ه	■	ر	ا	م	ش	ج	ا	ن	■	ن	ا	ب
۹	■	ق	م	چ	ی	■	ی	ه	و	د	ی	ه	■	ی	ی
۱۰	ا	■	د	ر	ا	م	■	ا	د	ا	■	م	س	ک	ن
۱۱	ع	ب	ر	ت	ر	■	س	و	د	ا	■	ر	ا	د	ی	و
۱۲	ت	ن	د	■	ز	ن	د	■	ن	م	ا	م	■	ن	ا
۱۳	ر	ج	■	و	ر	د	ا	ن	■	ر	ش	■	ر	گ	ی
۱۴	ا	ی	ر	ا	د	■	ج	ا	و	ی	د	ا	ن	■	ا
۱۵	ف	ر	ا	ن	ک	و	■	س	ا	ی	ه	ر	و	ش	ن

هشدار سخنگوی قوه قضائیه به بلاگرها و مؤسسات حقوقی

تبلیغات خلاف قانون ممنوع

سرویس حوادث

سخنگوی قوه قضاییه با هشدار به بلاگرها و مؤسسات حقوقی اعلام کرد هرگونه تبلیغ یا محتوای خلاف قانون، از تظاهر به وکالت تا آموزش جرایم منافی عفت، در فضای مجازی جرم محسوب شده و مرتکبان با پیگرد قضایی روبه‌رو خواهند شد.

به گزارش صبح‌ساحل، اصغر جهانگیر، سخنگوی قوه قضاییه، در نشست خبری درباره برخورد با رفتارهای خلاف عرف برخی بلاگرها و فعالان تبلیغاتی در فضای مجازی تأکید کرد:صرف تبلیغ یا بلاگری در فضای مجازی جرم نیست، اما وقتی اقدام مجرمانه و خلافت عفت عمومی و قانون منتشر کنند و کاری کنند که موجب تحریک یا دعوت افراد به ارتکاب جرم یا اعمال خشونت آمیز و منافی عفت شود یا کالاهای مضر را تبلیغ کنند و یا راه‌های دور زدن قانون را مطرح کنند اینها جرم انگاری شده و اگر کسی در فضای مجازی بخواهد این کار را کند، قطعا مورد پیگرد قانونی قرار خواهند گرفت.

ماجرای بلاگر وکیل نما

جهانگیر درباره بلاگر وکیل نما نیز گفت: در رابطه با اتهاماتی که قابل تطبیق و توصیف با رفتار این متهم است، اولا با توجه به اینکه این فرد وکیل نبود و خود را وکیل معرفی کرده بود، به نوعی به اتهام تظاهر و مداخله در امر وکالت که موضوع ماده ۵۵ قانون وکالت است قابل پیگرد است که کانون وکلا از او شکایت می‌کند و نکته دیگر این است که از طریق شبکه‌های اجتماعی افراد را دعوت به ارتکاب گناه و جرایم منافی عفت مثل خیانت کرده بود و نحوه فرار از قانون و مجازات را آموزش می‌داد که این نیز خود جرم و قابل پیگیری است.

هشدار

سخنگوی دستگاه قضا خاطرنشان کرد: نکته بعد در این خصوص درباره موسسات حقوقی است که موسسات خود را در اختیار افرادی که تبلیغ‌گر و بلاگر هستند قرار می‌دهند، که برای جذب مشتری، آنها می‌آیند و محتواهایی را منتشر می‌کنند که این متهم نیز موسسه‌ای حقوقی را در اختیار گرفته و در حالی که دانش حقوقی نداشت، مسائل حقوقی را مطرح می‌کرد. وی عنوان کرد: ما به موسسات حقوقی این هشدار را می‌دهیم که در فعالیت‌های خود برای جذب مشتری مراقب باشند که مرتکب خلاف قانون و عفت نشوند و گرنه آنها نیز مسئول هستند و باید پاسخگوی اقدامات کسانیکه در محل اینها مرتکب این جرایم شدند، باشند. جهانگیر اضافه کرد: دستگاه قضایی بر اساس وظایف قانونی، شرعی و مطالبات مردم اجازه نمی‌دهد که با حیثیت، اعتقادات، ارزش‌ها و باورها مردم بازی شود و اگر کسی بخواهد سو استفاده‌ای داشته باشد، حتما با برخورد قانونی روبه‌رو خواهد شد.

سرقت از ورزشکاران برای انتقام

سرویس حوادث

پسر جوانی که در خانواده‌ای خلافکار رشد کرده بود، به‌خاطر شکست عشقی و برای انتقام از ورزشکاران، دست به سرقت گوشی زد اما این بار طعمه‌اش رزمی‌کار از آب درآمد و او را به دام پلیس انداخت.

وی که در خانواده‌ای با سابقه قاچاق و خلاف رشد کرده و همراه همدستش قصد سرقت گوشی یکی از ورزشکاران را داشت، هنگام فرار دستگیر شد. او به پلیس گفت انگیزه‌اش نیاز مالی نبوده و این اقدام را در پی خیانت دختر مورد علاقه‌اش و برای «انتقام» انجام داده است. متهم که در حیاط اداره آگاهی کنار چند متهم دیگر ایستاده بود، به یکی از خبرنگاران حاضر گفته بود: «خانم می‌دانی گوشی‌ات را ۲۵ تا ۳۰ میلیون تومان می‌خرند؟» و وقتی با تعجب مواجه شد ادامه داد: «بله من قیمتش را در بازار مالخرها گفتم.»او در اظهاراتش خانواده‌اش را خانواده‌ای مافیایی معرفی کرده و درباره پدرش توضیح داد که «پدرم چند سال قبل با ۱۱۸ گرم شیشه و ۱۳۰ گرم هروئین و ۳ اسلحه دستگیر شد و دادگاه حکم اعدام بهش داد اما... حکم شکسته و به حبس ابد و درنهایت هم ۲۵ سال حبس تبدیل شد، بعد هم با سند بیرون آمد و فرار کرد اما دوباره به خاطر یک تیراندازی دستگیر شد.»

متهم همچنین از سابقه کیفری دیگر اعضای خانواده، از جمله عموی محکوم به قتل، سخن گفت.

با وجود تربیت در چنین خانواده‌ای، او می‌گوید از نظر مالی کمبود نداشته اما رابطه شکست‌خورده عاشقانه‌اش باعث شد نسبت به مردان ورزشکار خصومت پیدا کند: «با دختری دوست بودم... وقتی فهمید من بچه طلاق هستم قطع رابطه کرد و بعد هم با یک پسر ورزشکار دوست شد. همین باعث شد از مردان ورزشکار متنفر شوم.» خود متهم پیش از این ۴ سال کشتی و بوکس کار کرده است. او درباره شیوه سرقت‌ها گفت که به‌صورت گروهی و با پرسه‌زنی در خیابان‌ها، گوشی‌های آیفون را از دست رهگذران قاپ می‌زدند و عمداً به زنان و سالمندان کاری نداشتند. به گفته متهم: «در خیابان‌ها پرسه می‌زدیم و با دیدن گوشی تلفن آیفون در دست رهگذران، گوشی را می‌قاپیدیم و فرار می‌کردیم.»/رکنا

آگهی شرکت‌های تعاونی سراسر هرمزگان در صبح‌ساحل

تلفن پذیرش: ۱۰۵-۳۲۲۴۱۴۶۲

میـز خبـر

ضرب‌الاجل دادستان قشم برای جمع‌آوری شترهای سرگردان

سرویس حوادث

دادستان عمومی و انقلاب شهرستان قشم با تعیین ضرب‌الاجل تا پایان مهرماه، خواستار جمع‌آوری فوری شترهای سرگردان و رها شده در محورهای این شهرستان و همچنین پلاک‌گذاری تمامی دام‌های فاقد هویت شد.

به گزارش صبح ساحل، این دستور در پی افزایش نگرانی‌های مردمی و حوادث ناشی از حضور شترهای رها شده در جاده‌ها و محدوده شهرها و روستاهای قشم صادر شده است. نریمانی دادستان قشم، با اشاره به وقوع چندین فقره تصادف در سال جاری به دلیل رفت و آمد شترهای بدون ساربان در محورهای مواصلاتی، بر لزوم اتخاذ تدابیر پیشگیرانه فوری مانند نصب شبرنگ، هویت‌دار کردن دام‌ها و استخدام ساربان تاکید کرد.

کشف ۴۰۰ گرم طلای مسروقه و دستگیری سارق در بندرلنگه

سرویس حوادث

سرپرست فرماندهی انتظامی شهرستان بندرلنگه از کشف ۴۰۰گرم طلای مسروقه و دستگیری یک سارق در این شهرستان خبر داد .

به گزارش صبح ساحل، سرهنگ محمد محمدحسنی در تشریح جزئیات این خبر اظهار کرد: در پی وقوع یک فقره سرقت طلاجات از منزلی در یکی از محلات بندر"کنگ"، رسیدگی به موضوع در دستور کار مأموران پلیس آگاهی و کلانتری ۱۲ این شهرستان قرار گرفت.وی افزود: مأموران با تشکیل تیم عملیاتی و انجام اقدامات اطلاعاتی و فنی، ظرف کمتر از ۲۴ ساعت موفق به شناسایی سارق شده و با هماهنگی قضایی متهم را در مخفیگاهش دستگیر کردند.سرپرست فرماندهی انتظامی بندرلنگه خاطرنشان کرد: در بازرسی از مخفیگاه متهم، مقدار ۴۰۰ گرم طلای مسروقه متعلق به مالباخته کشف و پس از انجام مراحل قانونی، به صاحب آن بازگردانده شد. وی تصریح کرد: متهم پس از تشکیل پرونده جهت رسیدگی قضایی به مراجع قضایی معرفی و با صدور قرار قانونی مناسب روانه زندان شد.

فرمانده انتظامی تهران:

هرکسی بیسیم داشت مامور نیست

سرویس حوادث

فرمانده انتظامی تهران با هشدار درباره استفاده سارقین از بیسیم‌های غیرمجاز و شبیه‌سازی مأموریت، از مردم خواست در مواجهه با افراد مشکوک حتماً کارت شناسایی را بررسی کرده و از طریق تماس با ۱۱۰ هویت آن‌ها را استعلام کنند.

سردار دوستعلی محمدیان فرمانده انتظامی تهران در تشریح یکی از شگردهای سارقین گفت: ممکن است برخی افراد با در دست داشتن بیسیم‌های شبیه‌سازی‌شده، خود را مأمور معرفی کنند. اگرچه این بیسیم‌ها تفاوت‌هایی با تجهیزات واقعی پلیس دارند، اما سارقین از آن‌ها به عنوان واکی‌تاکی برای ارتباط میان افراد داخل محل سرقت و کسانی که بیرون هستند استفاده می‌کنند.

رئیس پلیس تهران تأکید کرد: برخی از این بیسیم‌ها طول موج بالایی دارند و می‌توانند تداخل در امواج دیگر ایجاد کنند. استفاده و نگهداری آن‌ها بدون مجوز قانونی، جرم محسوب شده و فروش آن‌ها نیز ممنوع است. تمامی افراد باید از خرید و فروش غیرمجاز این تجهیزات خودداری کرده و در صورت مشاهده، موضوع را به مراجع ذی‌ربط گزارش دهند./رکنا

شرکت شهرک‌های صنعتی هرمزگان

آگهی های مناقصه های عمومی یک مرحله ای همزمان با ارزیابی کیفی (یکپارچه)

شرکت شهرک های صنعتی هرمزگان در نظر دارد اجرای پروژه ذیل را بر اساس قانون برگزاری مناقصات مصوب مجلس شورای اسلامی و به استناد آیین نامه راه اندازی و فعالیت سامانه تدارکات دولت، مصوب هیات محترم وزیران از طریق سامانه تدارکات الکترونیکی دولت برگزار نماید .

ردیف	موضوع	مبلغ تقریبی برآورد (ریال) درفرآیند ارجاع کارپیمانکاری (ریال)	مبلغ تضمین شرکت درفرآیند ارجاع کارپیمانکاری (ریال)	گواهی صلاحیت پیمانکار
۱	انجام عملیات تکمیلی تصفیه خانه فاضلاب(اتاقک ژنراتور به متراژ۳۵متر مربع، دیوار پیش ساخته۱۱۳۷مترمربع) شهرک صنعتی خلیج فارس به مدت ۸ ماه شمسی	۹۹,۷۸۸,۶۱۴,۳۹۳ ریال طبق فهرست بهای ابنیه، تاسیسات مکانیکی و تاسیسات برقی، توزیع نیروی الکتریکی، تجهیزات آب و فاضلاب و انتقال و توزیع آب روستایی سال ۱۴۰۴	۴,۹۹۰,۰۰۰,۰۰۰ ریال	حداقل پایه ۵ رشته ابنیه یا تاسیسات

زمانبندی مناقصه :

از کلیه مناقصه گرانی که واجد شرایط فوق می باشند دعوت می گردد نسبت به تهیه اسناد و شرکت در مناقصه، در موعد مقرربه شرح ذیل اقدام نمایند.

الف- تهیه اسناد مناقصه : از تاریخ ۱۴۰۴/۰۷/۰۹ لغایت ۱۴۰۴/۰۷/۱۳ تا ساعت ۱۹:۰۰

ب- بارگذاری اسناد مناقصه از طریق سامانه ستاد : حداکثر تا روز دوشنبه تاریخ ۱۴۰۴/۰۷/۲۸ ساعت۱۴:۰۰

* ارسال پاکت الف بصورت حضوری (مهر و لاک شده) حداکثر تا روز دوشنبه تاریخ ۱۴۰۴/۰۷/۲۸ ساعت۱۴:۰۰می باشد.

پ- بازگشایی پاکات ارزیابی و (الف و ب و ج) : روز چهارشنبه تاریخ ۱۴۰۴/۰۷/۳۰ ساعت ۱۰:۰۰

ث-محل خرید و بازگشایی پاکات مناقصه : کلیه مراحل برگزاری مناقصه از دریافت اسناد تا ارائه پیشنهاد مناقصه گران و بازگشایی پاکات از طریق سامانه تدارکات الکترونیکی دولت (ستاد) به آدرس www.setadiran.ir انجام خواهد شد و لازم است مناقصه گران در صورت عدم عضویت قبلی، مراحل ثبت نام در سایت مذکور و دریافت گواهی امضای الکترونیکی را جهت شرکت در مناقصه محقق سازند .

ج- پاکت الف : پاکت (الف) هم در سامانه ستاد بارگذاری و هم بصورت حضوری (مهر و لاک شده) تحویل دستگاه مناقصه گزار به آدرس بندرعباس - سه راهی فرودگاه- بلوار علی ابن ابیطالب- روبروی هنرستان شهید رجایی- دبیر خانه شرکت شهرک های صنعتی هرمزگان - تلفن: ۳۳۶۶۵۳۵۱-۰۷۶ گردد.

د- نوع تضمین شرکت در فرآیند ارجاع کار پیمانکاری: بصورت ضمانتنامه معتبر بانکی یا فیش واریزی با شماره شبا IR ۳۷۰۱۰۰۰۴۰۰۱۰۵۶۷۰۶۳۷۵۷۷۴ نزد بانک مرکزی جمهوری اسلامی ایران، بنام تمرکز وجوه سپرده شرکت شهرک های صنعتی هرمزگان. سایت شرکت : WWW.ISIPO.ir

◄ امور پیمانهای شرکت شهرک های صنعتی هرمزگان

شناسه آگهی : ۲۰۱۶۰۰۶

لیگ دسته اول فوتبال باشگاه‌های کشور

پالایش نفت تیم بدون برنامه و تاکتیک

✔ شناورسازی یک امتیاز در آبادان گرفت

محمود رئیسی
دبیر سرویس ورزشی

در هفته ششم لیگ دسته اول فوتبال باشگاه های کشور دو نماینده هرمزگان مقابل حریفان خود یک امتیاز گرفتند.

تیم پالایش نفت بندرعباس در هفته ششم لیگ دسته اول فوتبال باشگاه های کشور در ورزشگاه خلیج فارس بندرعباس به مصاف تیم مس شهر بابک رفت و شناورسازی پی‌پشت قشم در ورزشگاه تختی آبادان مقابل صنعت نفت آبادان بازی کرد.

پالایش نفت بندرعباس که مقابل حریفان خود بازی می کرد زورش به مس شهر بابک نرسید و در پایان نود دقیقه بازی بدون گل به پایان رسید.

در این دیدار پالایش نفت بندرعباس هیچ برنامه و تاکتیکی برای پیروز شدن نداشت و این بازی ضعیف‌ترین بازی پالایش طی هفته‌های قبلی بود.

پالایش نفت بندرعباس با این مساوی، شش امتیازی شد و در مکان دوازدهم جدول رده‌بندی ایستاد و در هفته هفتم در گچساران به مصاف نفت و گاز این شهر می رود.

تیم شناورسازی پی پشت قشم در ورزشگاه تختی آبادان به دیدار صنعت نفت رفت.

نیمه نخست این بازی گلی نداشت و دو تیم با نتیجه مساوی به رختکن رفتند.

در نیمه دوم شاگردان داوود حق‌دوست در تیم شناورسازی پی پشت قشم گل اول را دریافت کردند اما در ادامه موفق شدند توسط هادی دهقانی از روی نقطه پنالتی گل مساوی را به ثمر برساند.

نتیجه یک یک تا پایان نود دقیقه باقی ماند و دو تیم یک امتیاز به جمع امتیازات خود اضافه کردند. شناورسازی با این مساوی ۸ امتیازی شد و در مکان دهم جدول رده‌بندی قرار گرفت.

نارنجی‌پوشان قشمی در هفته هفتم، دوشنبه چهاردهم مهرماه در ورزشگاه خلیج فارس میزبان نود ارومیه تیم ۹ امتیاز می‌باشند.

تحلیل منصور اسکندری درمورد بازی پالایش و مس شهر بابک:

■ به نظر می‌رسد مشکل اصلی پالایش نفت بندرعباس بیشتر به نبود تنوع در حمله و پایین بودن ریتم بازی است. حتی وقتی توپ در اختیار تیم پالایش نفت است، سرعت گردش توپ پایین است و مهاجم‌ها هم تغذیه نمی‌شوند.

■ سرعت پایین در انتقال توپ؛ توپ از خط دفاعی تا حمله خیلی کند جابه‌جا می‌شد، همین باعث شد مس شهر بابک به راحتی سازمان دفاعی خودش رو پیدا کند.

■ کمبود نفرات در فاز هجومی؛ بارها دیدیم وقتی توپ به لب خط یا حوالی محوطه می‌رسید، نهایت دو بازیکن جلو بودند و مابقی بازیکنان تیم عقب می ماندند.

■ نبود پرس موثر در زمین حریف؛ در حالی که در بازی خانگی می‌شود با پرس پرانرژی جریان بازی را به دست گرفت، پالایش بیشتر عقب نشست و به حریف اجازه داد راحت بازی‌سازی کند.

■ تعویض‌های محافظه کارانه؛ تغییرات مربی بیشتر برای حفظ شرایط زمین بود تا تغییر نتیجه، در حالی که نیاز به ریسک و ورود بازیکنان هجومی‌تر حس می‌شد.

جمع‌بندی:

مشکل اصلی تیم در بازی خانگی بیشتر از این که فنی باشد، به نظر می‌رسد به نگرش و ذهنیت محافظه‌کارانه بر می گردد.

وقتی تیم حتی در زمین خودش جرات ریسک کردن ندارد، طبیعی است که موقعیت گل چندانی هم خلق نمی شود.

فوتسال کارگری هرمزگان

۱۲ تیم در دو گروه با هم رقابت می کنند

محمود رئیسی

مسابقات فوتسال کارگری هرمزگان با شرکت ۱۲ تیم در دو گروه برگزار خواهد شد.

مسابقات فوتسال کارگری استان هرمزگان با حضور ۱۲ تیم از مجموعه‌های صنعتی، خدماتی و کارگری از یکم آبان‌ماه در سالن ورزشی کارگران بندرعباس برگزار خواهد شد.

مراسم قرعه‌کشی این مسابقات با حضور نمایندگان تیم‌ها و همراهی غفور محمدپور دبیر انجمن فوتبال استان و سینا توانایی رئیس کمیته مسابقات هیئت کارگری استان هرمزگان در سالن جلسات کارگران بندرعباس برگزار شد.

در گروه نخست این رقابت‌ها تیم های فولاد هرمزگان، پالایش نفت آفتاب، سیمان هرمزگان، کشتی‌سازی ایزوایکو، بناگستر کرانه و پیشکسوتان فولاد هرمزگان و در گروه دوم تیم‌های فولاد کاوه جنوب کیش، شهرداری بندرعباس، صبا فولاد خلیج‌فارس، نفت ستاره خلیج فارس، آلومینیوم المهدی و توزیع برق هرمزگان با هم رقابت می کنند.

این رقابت‌ها با هدف توسعه ورزش کارگری، ایجاد همدلی میان مجموعه‌های مختلف و ارتقای نشاط اجتماعی در جامعه کار و تلاش برگزار خواهد شد.

لیگ دسته اول فوتبال جوانان باشگاه‌های کشور

تساوی ارزشمند فولاد در شیراز

محمود رئیسی

در هفته نخست لیگ دسته اول فوتبال جوانان باشگاه های کشور دو تیم برق شیراز و فولاد هرمزگان در ورزشگاه دستغیب شیراز به مصاف هم رفتند.

این دیدار با نتیجه مساوی بدون گل به پایان رسید و امتیازات بین دو تیم تقسیم شد.

تیم فولاد هرمزگان در هفته دوم سه‌شنبه ۱۵ مهرماه در ورزشگاه کارگران بندرعباس از ساعت ۱۵:۳۰ به مصاف پارس جنوبی می رود.

تیم فولاد هرمزگان در گروه دوم با تیم‌های پارس جنوبی، برق شیراز، استقلال کاشان، ایران جوان بوشهر و نامداران اصفهان هم‌گروه است.

میز خبر

به مناسبت روز آتش‌نشانی و ایمنی برگزار شد

مسابقات دارت بین آتش‌نشان‌ها

سرویس ورزشی

مسابقات دارت آتش‌نشانان بندرعباس به مناسبت روز آتش‌نشانی و ایمنی برگزار شد.

به گزارش صبح ساحل، این مسابقات با هدف ارتقای روحیه همبستگی و تقویت مهارت‌های جسمانی و روانی همکاران عزیز آتش‌نشان برگزار شد.

در این مسابقات، هادی امامدادی موفق به کسب مقام اول شد و حسین زرنگاری دوم شد. مصطفی کهوری و حمید رضایی پور مقام سوم مشترک را کسب کردند.

محمد امین لیاقت، رئیس سازمان آتش‌نشانی و خدمات ایمنی شهرداری بندرعباس اظهار داشت: این نوع مسابقات علاوه بر تقویت توانمندی‌های جسمانی همکاران، باعث ایجاد فضای مثبت و همبستگی در میان کارکنان می‌شود.

وی گفت: این دستاوردها بیانگر عزم و اراده بالای همکاران ما در تمامی عرصه‌ها، از جمله ورزش و ایمنی است. لیاقت اظهار داشت: سازمان آتش‌نشانی همواره در تلاش است تا با برگزاری چنین رویدادهایی، نه تنها سطح مهارت‌های فنی، بلکه روحیه تیمی و اجتماعی همکاران عزیز را نیز ارتقا دهد.

وی همچنین افزود: امیدواریم در آینده نیز شاهد برگزاری رویدادهای مشابه‌ای باشیم که ضمن تقویت مهارت‌های فنی و تخصصی، باعث تقویت همبستگی و انگیزه همکاران شود.

طی حکمی از سوی رئیس هیئت همگانی سیریک؛

انتصاب «حاجی‌زاده» به‌عنوان رئیس انجمن پیاده‌روی

سرویس ورزشی

طی حکمی از سوی شریفه رئیسی، رئیس هیئت همگانی شهرستان سیریک، ادهم حاجی‌زاده به عنوان رئیس کمیته پیاده‌روی سیریک منصوب شد.

به گزارش صبح ساحل، این انتصاب نشان‌دهنده اعتماد و توجه مسئولین به توانمندی‌های ادهم حاجی‌زاده در عرصه فعالیت‌های ورزشی و اجتماعی است.

شریفه رئیسی در این حکم ضمن تبریک به حاجی‌زاده، بر اهمیت ترویج فرهنگ پیاده‌روی و فعالیت‌های ورزشی در جامعه تاکید کرد و ابراز امیدواری نمود که با مدیریت وی، انجمن پیاده‌روی سیریک بتواند گام‌های مؤثری در راستای ارتقاء سلامت و نشاط اجتماعی بردارد.

این مراسم با حضور علیرضا دادی‌پور درگزی، رئیس انجمن پیاده‌روی ورزشی هیئت همگانی استان هرمزگان برگزار شد.

با حکم رئیس فدراسیون موتورسواری و اتومبیلرانی؛

«رضایی ملک» سرپرست هیئت موتورسواری و اتومبیلرانی هرمزگان شد

سرویس ورزشی

سرپرست هیئت موتورسواری و اتومبیلرانی استان هرمزگان منصوب شد.

به گزارش صبح ساحل، رئیس فدراسیون موتورسواری و اتومبیلرانی جمهوری اسلامی ایران طی حکمی احمدرضا رضایی ملک را به عنوان سرپرست هیئت موتورسواری و اتومبیلرانی استان هرمزگان منصوب کرد.

با پیشنهاد مدیرکل ورزش و جوانان هرمزگان و موافقت رئیس فدراسیون موتورسواری و اتومبیلرانی جمهوری اسلامی ایران، احمدرضا رضایی ملک به عنوان سرپرست هیئت هرمزگان منصوب شد.

در حکم محمدرضا بازند مهر رئیس فدراسیون به احمدرضا رضایی ملک آمده است: امید است در سایه توجهات الهی با بهره‌گیری از توان، تخصص خویش و همه ظرفیت ها وفرصت موجود در انجام وظایف محوله موفق موید باشید.

نشاط پاییزی با صبحانه‌ای سالم و دلپذیر

سرویس سلامت

پاییز فقط فصل برگ‌های رنگارنگ و هوای خنک نیست؛ این فصل فرصتی تازه برای تغییر ذائقه و لذت بردن از صبحانه‌هایی است که هم انرژی‌بخش باشند و هم حال‌وهوای پاییز را به خانه بیاورند. درست انتخاب کردن وعده صبحانه در این روزها، نه تنها نشاط روزانه را افزایش می‌دهد، بلکه بخشی از سبک زندگی سالم و پرانرژی را شکل می‌دهد.

با شروع فصل پاییز، طعم‌ها و عطرهای تازه‌ای مهمان سفره‌های صبحگاهی می‌شوند، از دارچین و کدوحلوایی گرفته تا مربای سیب و انجیر و ارده شیره. سایت معتبر The Pioneer Woman در گزارشی جامع، ایده ها و دستورهایی برای صبحانه‌های پاییزی معرفی کرده که می‌تواند هر روز این فصل را به تجربه‌ای خوش‌طعم و متفاوت تبدیل کند.

پاییز؛ فصل صبحانه‌های گرم و دلنشین

پاییز، فصل پوشیدن لباس‌های پشمی و نوشیدن قهوه‌ی داغ است؛ فصلی که عطر دارچین، سیب کارامِلی و کدوحلوایی در خانه‌ها می‌پیچد. چه روز خود را با تماشای برگ‌ریزان آغاز کنید و چه در مسیر مدرسه یا کار باشید، یک صبحانه گرم می‌تواند انرژی و نشاطی دوچندان به شما بدهد. شیرینی کدوحلوایی؛ ستاره صبحانه‌های پاییزی.

کدوحلوایی در این فصل به‌قدری محبوب است که تقریبا در هر گوشه‌ای از فهرست حضور دارد.

«کیک قهوه کدو» با لایه‌ای از عسل شیرین و دارچین، صبحانه‌ای فوق‌العاده برای روزهای خنک است. مافین‌های کدو و شکلات چیپسی، رول‌های دارچینی کدو و حتی «نان کدو» با مغز تخمه کدو یا شکلات، نمونه‌هایی هستند که هم برای میز صبحانه و هم برای میان‌وعده بعدازظهر جذاب‌اند.

علاقه‌مندان به غذاهای سریع هم می‌توانند «پنکیک کدو» یا «اوتمیل شبانه با طعم لاته کدو» را امتحان کنند؛ دستورهایی ساده که در کمترین زمان آماده می‌شوند و حس پاییز را در هر لقمه منتقل می‌کنند.

سیب و دارچین؛ ترکیب کلاسیک فصل پاییز

سیب در پاییز نمادی از تازگی و طراوت است. «پنکیک سیب و دارچین» با طعم ترش‌وشیرین سیب سبز و عطر گرم ادویه دارچین، انتخابی عالی برای صبح‌های خانوادگی است. همین ترکیب در قالب «اوتمیل سیب و دارچین» تنها در ۱۵ دقیقه آماده می‌شود و صبحانه‌ای سالم و مغذی فراهم می‌کند.

علاوه بر این، «رول‌های شیرین کارامِلی با سیب» و «دونات‌های سیب با روکش دارچینی» دستورهایی‌اند که بیشتر به دسر شبیه‌اند اما در برانچ‌های پاییزی به‌شدت محبوب‌اند. حتی اگر فرصت پخت ندارید، کافی است چند سیب تازه را به بلغور جو یا ماست صبحانه اضافه کنید تا حس پاییز در سفره‌تان جاری شود.

ایده‌های نمکی و مقوی برای روزهای شلوغ

صبحانه همیشه شیرین نیست؛ بسیاری ترجیح می‌دهند روز خود را با یک غذای نمکی و پروتئینی آغاز کنند. در این میان، «کروسان ژامبون و پنیر» یکی از سریع‌ترین و خوش‌طعم‌ترین گزینه‌هاست، همچنین «تاکوی صبحانه» با تخم‌مرغ، بیکن، آووکادو و پنیر، وعده‌ای پرانرژی است که می‌تواند حتی جایگزین شام در شب‌های پرهیاهوی فوتبالی باشد.

برای خانواده‌های پرجمعیت، خوراک‌های لایه‌ای انتخابی ایده‌آل‌اند. «خوراک لایه‌ای صبحانه با بیسکویت و سس سوسیس» یا «خوراک ترکیبی که در فر یا آرام‌پز آماده میشود با ترکیب تخم‌مرغ، سوسیس و سیب‌زمینی، غذاهایی هستند که از شب قبل آماده می‌شوند و صبح تنها کافی است آن‌ها را گرم کنید.

صبحانه‌های قابل‌حمل و مناسب مدرسه

یکی از دغدغه‌های خانواده‌ها در فصل مدرسه، آماده کردن صبحانه‌ای سریع است. در این گزارش چند دستور ساده و کاربردی معرفی شده است:

مافین نان میمونی که از خمیر آماده بیسکویت تهیه می‌شود و به‌صورت تک‌نفره مناسب بچه‌هاست.

اوتمیل شبانه که شب قبل آماده می‌شود و صبح تنها کافی است از یخچال بیرون آورده شود.

شیرینی بیکن، تخم‌مرغ و پنیر که با خمیر پفکی درست می‌شود و به‌راحتی در مسیر مدرسه یا محل کار می‌توان آن را خورد.

این دستورها نه‌تنها سریع‌اند بلکه تنوع طعمشان باعث می‌شود کودکان هم از صبحانه خسته نشوند.

> **پاییز فصل مهمانی‌های کوچک خانوادگی و دورهمی‌های دوستانه است. به همین دلیل برخی صبحانه‌ها بیشتر به دسر شباهت دارند و مناسب میزهای برانچ هستند. «اسکون کرنبری با روکش براق» با رنگ و طعم ترش‌وشیرین، جلوه‌ای خاص به میز صبحانه می‌دهد**

دسرهای صبحگاهی برای جشن‌ها و مهمانی‌ها

پاییز فصل مهمانی‌های کوچک خانوادگی و دورهمی‌های دوستانه است. به همین دلیل برخی صبحانه‌ها بیشتر به دسر شباهت دارند و مناسب میزهای برانچ هستند. «اسکون کرنبری با روکش براق» با رنگ و طعم ترش‌وشیرین، جلوه‌ای خاص به میز صبحانه می‌دهد. دونات با سس کارامل شور یا رول‌های شیرین کارامِلی نیز گزینه‌هایی‌اند که به‌خوبی در مهمانی‌ها بدرخشند.

این نوع دستورها هرچند کمی زمان‌برتر هستند، اما برای روزهای خاص ارزش امتحان کردن دارند و می‌توانند به سنتی دلپذیر در خانواده تبدیل شوند.

سلامت در کنار لذت

هرچند بسیاری از این دستورها پرکالری و شیرین‌اند، اما در میانشان انتخاب‌های سالم هم وجود دارد. مافین مورنینگ گلوری با ترکیب هویج، سیب، کشمش، مغزها و آرد کامل، یکی از مغذی‌ترین گزینه‌هاست. همچنین استفاده از سیب‌زمینی شیرین در «خوراک پاییزی» نه‌تنها رنگ زیباتری به بشقاب می‌دهد بلکه ارزش غذایی بیشتری هم دارد.

این تعادل میان غذاهای سالم و دسرهای خوش‌طعم به شما اجازه می‌دهد بدون عذاب وجدان از پاییز لذت ببرید.

نوشیدنی‌های مخصوص صبح‌های پاییزی

هیچ گزارشی درباره صبحانه‌های پاییزی بدون اشاره به «لاته کدو» کامل نیست.

ترکیب قهوه داغ با پوره کدو، دارچین و خامه زده شده، تجربه‌ای است که در هر جرعه حال‌وهوای پاییز را زنده می‌کند. علاوه بر آن، می‌توان اسموتی‌های میوه‌ای یا چای‌های ادویه‌دار را نیز به فهرست نوشیدنی‌های گرم این فصل اضافه کرد. با این تفاسیر می‌توان گفت پاییز، فصلی است که هر صبح آن می‌تواند با یک تجربه جدید آغاز شود. از پنکیک‌های ساده تا خوراک های لایه ای پرملات، از دونات‌های شیرین تا مافین‌های مغذی.

این دستورها نه‌تنها طعم پاییز را به خانه می‌آورند، بلکه فرصتی برای دورهمی، آرامش و آغاز روزی پرانرژی فراهم می‌کنند. مهم نیست روزتان چقدر شلوغ باشد؛ کافی است یکی از این ایده‌ها را انتخاب کنید تا پاییز را در هر لقمه بچشید./ایرنا

دود سیگار پدر در چشم فرزندان

سرویس سلامت

نتایج تحقیقات ارائه شده در «کنگره انجمن تنفسی اروپا» (ERS) در «آمستردام» هلند نشان می‌دهد افرادی که پدرانشان در دوران بلَوغ سیگار می‌کشیده‌اند، سریع‌تر از حد انتظار پیر می‌شوند.

متخصصان نشانه‌هایی از پیری بیولوژیکی سریع‌تر در مقایسه با سن تقویمی را در افرادی که پدرانشان سیگار کشیدن را در سن ۱۵ سالگی یا کمتر شروع کرده‌اند، مشاهده کردند. آنها می‌گویند سیگار کشیدن در دوران بلوغ ممکن است به سلول‌های اسپرم در حال رشد پسران آسیب برساند که می‌تواند به فرزندانشان منتقل شود.

متخصصان خواستار تلاش‌های قوی‌تر برای جلوگیری از مصرف دخانیات در نوجوانان هستند، اقداماتی که نه تنها برای نسل فعلی بلکه برای نسل‌های آینده نیز مفید باشد.

این مطالعه توسط دکتر «خوان پابلو لوپز-سروانتس» از دانشگاه «برگن» نروژ ارائه شد.

او گفت: گروه تحقیقاتی ما قبلا نشان داده است که سیگار کشیدن در دوران بلوغ نه تنها به فرد سیگاری بلکه به فرزندان آینده او نیز آسیب می‌رساند.

در مطالعه جدید، ما می‌خواستیم بررسی کنیم که آیا سیگار کشیدن والدین در دوران بلوغ ممکن است بر پیری بیولوژیکی فرزندان آینده آنها نیز تأثیر بگذارد یا خیر.متخصصان این کار را با استفاده از یک معیار معتبر از پیری بیولوژیکی که به عنوان ساعت‌های اپی‌ژنتیک شناخته می‌شود، انجام دادند. با افزایش سن، مولکول‌های اضافی روی DNA در سلول‌های ما جمع می‌شوند. این امر کد DNA را تغییر نمی‌دهد اما بر نحوه رفتار ژن‌های ما تأثیر می‌گذارد. این تغییرات به اصطلاح اپی‌ژنتیک نه تنها نشانه پیری هستند بلکه با بیماری‌های سنین بالاتر مانند سرطان و زوال عقل نیز مرتبط‌اند.

به گزارش نشریه تخصصی «مدیکال اکسپرس»، این تحقیق شامل گروهی متشکل از ۸۹۲ نفر با سن تقویمی ۷ تا ۵۰ سال و میانگین سنی ۲۸ سال بود که در مطالعه RHINESSA شرکت کرده و نمونه‌های خون خود را برای آزمایش ارائه دادند. نمونه‌های خون آنها برای تغییرات اپی‌ژنتیکی تجزیه و تحلیل شد، سپس متخصصان سه نمره مختلف از پیری بیولوژیکی را اعمال کردند. همچنین از آنها مجموعه‌ای از سؤالات پرسیده شد از جمله اینکه آیا خودشان یا والدینشان تا به حال سیگار کشیده‌اند و در چه سنی.

متخصصان دریافتند افرادی که پدرانشان در دوران بلوغ شروع به سیگار کشیدن کرده‌اند به طور متوسط حدود ۹ ماه تا یک سال از سن تقویمی خود بزرگتر هستند.

وقتی متخصصان در نظر گرفتند که آیا خود افراد تا به حال سیگار کشیده‌اند یا خیر، این شکاف بین سن بیولوژیکی و تقویمی بیشتر بود (۱۴ تا ۱۵ ماه).همچنین در افرادی که پدرانشان در سنین بالاتر سیگار کشیدن را شروع کرده بودند، متخصصان تنها افزایش کمی در سن بیولوژیکی مشاهده کردند. آنها هیچ الگوی مشخصی در پیری بیولوژیکی در افرادی که مادرانشان قبل از بارداری سیگار می‌کشیدند، پیدا نکردند.

دکتر لوپز-سروانتس گفت: این پیری بیولوژیکی تسریع‌شده مهم است زیرا در تحقیقات قبلی با خطر بالاتر بیماری‌هایی مانند سرطان، آرتروز و زوال عقل مرتبط دانسته شده است. نتایج بررسی‌های ما نشان می‌دهد پسرانی که در دوران بلوغ سیگار می‌کشند، ممکن است ناخواسته به فرزندانی که در آینده به دنیا خواهند آورد، آسیب برسانند.

در همین حال یک مطالعه جدید دیگر نیز نشان داد که قرار گرفتن دائمی یک پدر در معرض دود سیگار والدینش، ممکن است بر ریه‌های فرزندان او نیز تاثیر بگذارد و هر دوی آنها را در معرض ابتلا به بیماری‌های تنفسی مزمن قرار دهد.

این مقاله که در مجله توراکس (Thorax) منتشر شد به آسیب‌های بین‌نسلی ناشی از سیگار کشیدن اشاره و پدران را ترغیب می‌کند تا با پرهیز از استعمال سیگار در اطراف فرزندانشان، این چرخه زیانبار را متوقف کنند./ایسنا

میز خبر

مضرات نشستن طولانی مدت برای متابولیسم و ترفندهای ساده برای افزایش کالری‌سوزی

سرویس سلامت

نشستن طولانی مدت متابولیسم را کند می‌کند، اما ترفندهای ساده برای حرکت دادن بدن و افزایش کالری سوزی در طول کار اداری وجود دارد.

دکتر داریا خایکینا، متخصص تغذیه در روسیه، اظهار داشت که عدم حرکت، حتی با ورزش منظم، متابولیسم را کند می‌کند که دلایل مختلفی دارد.

این پزشک خاطرنشان می‌کند که یک فرد ممکن است سالم غذا بخورد، مرتباً ورزش کند، به موقع بخوابد و سطح هورمون طبیعی داشته باشد، اما وزن او ثابت بماند. این معمولاً در افرادی رخ می‌دهد که بیشتر روز خود را جلوی کامپیوتر می‌گذرانند، زیرا عدم حرکت باعث می‌شود بدن مصرف انرژی طبیعی را متوقف کند.

با وجود این باور رایج که هیچ ارتباطی بین کار اداری و متابولیسم کند در طول ورزش وجود ندارد، این پزشک توضیح می‌دهد که نشستن طولانی مدت عملکرد عضلات را تضعیف می‌کند و منجر به کاهش مصرف کلی کالری، کاهش حساسیت به انسولین و شروع ذخیره کالری اضافی برای بعد توسط بدن می‌شود.

او اضافه می‌کند: «درست است که بدن حتی در حالت استراحت هم کالری می‌سوزاند، اما کالری سوزانده شده در حالت استراحت بسیار کمتر از کالری مصرف شده در حالت حرکت است. نشستن همچنین گردش خون را کند می‌کند، رساندن اکسیژن به بافت‌ها را کاهش می‌دهد و فعالیت آنزیم‌های مسئول تجزیه چربی را تضعیف می‌کند و به طور قابل توجهی متابولیسم را کند می‌کند.»

برای جلوگیری از تأثیر نشستن طولانی مدت بر کاهش وزن، پزشک توصیه می‌کند هر ۳۰ تا ۴۰ دقیقه تمرینات کششی سبک انجام دهید. حتی دو دقیقه حرکت می‌تواند ۱۰ تا ۱۵ کالری بسوزاند که در مجموع ۱۰۰ تا ۱۵۰ کالری در طول یک روز می‌شود - معادل یک تمرین کوتاه مانند رفتن برای نوشیدن آب و برگشتن. همچنین می‌توانید تمرینات کوتاهی را پشت میز خود انجام دهید، مانند خم شدن، چرخش شانه یا خم کردن پا، تا گردش خون را تحریک کرده و مصرف انرژی را تا ۲۰ درصد در مقایسه با حالت ثابت افزایش دهید.

دکتر خایکینا همچنین نوشیدن منظم آب را توصیه می‌کند، زیرا حتی کم آبی جزئی، متابولیسم را ۲ تا ۳ درصد کاهش می‌دهد، در حالی که نوشیدن یک لیوان آب می‌تواند متابولیسم را به مدت ۲۰ تا ۳۰ دقیقه افزایش دهد. همچنین می‌توانید آسانسور را با بالا رفتن از ۴ تا ۵ طبقه پله جایگزین کنید که حدود ۳۵ تا ۴۰ کالری می‌سوزاند و به جبران کاردیوی هفتگی کمک می‌کند.این پزشک تأکید می‌کند که ورزش بعد از کار، ۸ ساعت نشستن روی صندلی را جبران نمی‌کند، بنابراین ضروری است که هر ساعت کمی حرکت کنید. هر چه بیشتر حرکت کنید، سریع‌تر وزن کم می‌کنید و متابولیسم خود را بهبود می‌بخشید./ باشگاه خبرنگاران جوان

کلسیم بدن را این طور تامین کنید

سرویس سلامت

متخصص تغذیه درباره راه‌های جذب کلسیم خورد نیاز بدن و تقویت استخوان‌ها توضیح داد.

منصور رضایی، متخصص تغذیه در برنامه فراسو رادیو سلامت در خصوص راه‌های جبران عدم مصرف لبنیات،راهکارهای مهمی را برای افرادی که قادر به مصرف لبنیات نیستند، جهت تأمین کلسیم مورد نیاز بدن و جلوگیری از دفع آن ارائه کرد.

وی در خصوص راهکارهای جذب کلسیم در افرادی که به لبنیات حساس هستند، گفت: جذب کلسیم از منابع جایگزین می‌تواند شامل سبزیجات برگ سبز تیره، مغزها، دانه‌ها، ماهی‌های کوچک با استخوان نرم و برخی حبوبات باشد.

رضایی گفت: افرادی که دارای حساسیت یا عدم تحمل به لبنیات هستند نباید نگران باشند، آنها می‌توانند کلسیم مورد نیاز بدن خود را از منابع دیگری تأمین کنند.

وی به چند راهکار عملی اشاره کرد که می‌تواند به حفظ سطح کلسیم در بدن و جلوگیری از دفع آن کمک کند و افزود: بر جایگزینی لبنیات با دیگر مواد غذایی غنی از کلسیم تأکید می شود که این منابع می‌توانند شامل سبزیجات برگ سبز تیره، مغزها، دانه‌ها، ماهی‌های کوچک با استخوان نرم (مانند ساردین) و برخی حبوبات باشند.

کاهش مصرف نمک

رضایی خاطرنشان کرد: مصرف بیش از حد نمک می‌تواند باعث افزایش دفع کلسیم از طریق ادرار شود. بنابراین، محدود کردن مصرف نمک در رژیم غذایی برای این افراد بسیار حیاتی است.

محدود کردن گوشت قرمز

به گفته این متخصص تغذیه، مصرف زیاد گوشت قرمز نیز می‌تواند بر تعادل کلسیم در بدن تأثیر منفی بگذارد و دفع آن را افزایش دهد. از این رو، توصیه می‌شود مصرف گوشت قرمز به حداقل برسد.

کاهش استرس

وی یادآور شد: استرس از جمله عواملی است که می‌تواند بر فیزیولوژی بدن و جذب مواد مغذی تأثیر بگذارد. کاهش سطح استرس برای بهبود وضعیت کلی سلامت و حفظ کلسیم در بدن حائز اهمیت است.

افزایش تحرک

علاوه بر اینها؛ فعالیت بدنی و تحرک کافی نقش مهمی در سلامت استخوان‌ها و حفظ کلسیم در آنها دارد. وی توصیه کرد: این افراد با افزایش فعالیت‌های فیزیکی روزانه، به تقویت استخوان‌های خود و کاهش دفع کلسیم کمک کنند.رضایی تأکید کرد: با رعایت این نکات، افراد می‌توانند دفع کلسیم را در بدن خود کاهش داده و سلامت استخوان‌های خود را حتی بدون مصرف لبنیات تضمین کنند.

توصیه‌های رضایی نشان می‌دهد که حتی با وجود محدودیت در مصرف لبنیات، با اتخاذ رویکردی هوشمندانه در تغذیه و سبک زندگی، می‌توان به طور مؤثر کلسیم مورد نیاز بدن را تأمین کرده و از سلامت استخوان‌ها محافظت کرد. /فارس

صبح ساحل

روزنامه سیاسی، اقتصادی، اجتماعی و فرهنگی | سال ۴۰ ■ شماره ۵۵۱۲

رتبه اول در بین روزنامه‌های کشور با ضریب کیفی ۸۴/۲

بنیانگذار: شادروان قاسم کرمی

• صاحب امتیاز
شرکت تعاونی صبح ساحل
• مدیر مسوول
الهام کرمی
• قائم‌مقام مدیرمسوول و سردبیر
مهراب رشیدی
• دبیر تحریریه
فاطمه محمودآبادی
• دبیر سرویس ورزش
محمود رئیسی

• دبیر سرویس حوادث
آنا رام
• دبیر سرویس آنلاین
سامیه طهورنیان
• چاپ مهدوی کرمان
• تحریریه
۰۷۶۳۲۲۲۹۵۸۵ (داخلی ۱۲۴)
• آگهی‌ها
۰۷۶۳۲۲۴۱۴۶۲ - ۳۲۲۴۶۷۵۱ (داخلی ۱۰۵)

• فاکس شبانه‌روزی
۰۷۶۳۲۲۴۱۴۶۳
• امور مشترکین
۰۷۶۳۲۲۳۳۷۲۶ (داخلی ۱۰۱)
• دفتر مرکزی
بندرعباس، خیابان امام خمینی، حدفاصل شهربانی و اتوتاج، جنب بانک رفاه، ساختمان صبح ساحل
• پایگاه خبری صبح‌ساحل نیوز
www.sobhesahel.ir

ایده‌های نوآورانه برای رفع چالش‌های کشور حمایت می‌شوند

ایده‌های نوآورانه در رویداد IRAN AI بررسی و ایده‌های برتر برای حل چالش‌های کشور حمایت می‌شود.

مهرشاد نفعی، مدیرعامل خانه هوش ایران، درباره برگزاری نخستین رویداد ملی ایده‌های نوآورانه در هوش مصنوعی مطرح کرد: «این رویداد برای اولین‌بار در سطح کشور برگزار می‌شود و در ۱۰ حوزه مختلف، ایده‌های خلاق و نوآور از اساتید دانشگاه، شرکت‌ها و استارتاپ‌ها دریافت خواهد شد. هدف ما حمایت از طرح‌هایی است که بتوانند چالش‌های کشور را حل کرده و بهره‌وری را ارتقا دهند.»

نفعی در توضیح نحوه حمایت از طرح‌ها گفت: «حمایت‌های ما در سه بخش خلاصه می‌شود؛ نخست حمایت سخت‌افزاری برای رفع نیازهای زیرساختی، دوم پشتیبانی فنی از طریق حضور منتورهای تخصصی، و سوم حمایت مادی برای پیشبرد پروژه‌ها.»

مدیرعامل خانه هوش ایران در پایان تأکید کرد: «مهلت ارسال طرح‌ها از پنجم مهرماه آغاز شده و تا ۲۵ مهرماه ادامه دارد. در صورت استقبال گسترده و دریافت تعداد بالای طرح‌ها، احتمال تمدید این مهلت نیز وجود دارد.»/ باشگاه خبرنگاران جوان

بروزرسانی‌های انویدیا؛

ربات‌ها مغز و بدن تازه پیدا می‌کنند

سرویس فناوری

ربات‌های انسان‌نما با عضلات هوشمندتر و ذهن‌های تیزتر از طریق آخرین مجموعه ابزارهای انویدیا از راه می‌رسند.

موتور شبیه‌سازی فیزیک متن‌باز نیوتن و Isaac GR۰۰T N۱۰۶ ربات‌های انسان‌نما را با ترکیب فیزیک، استدلال و زیرساخت هوش مصنوعی ایمن‌تر و هوشمندتر می‌کنند.

به نقل از آی‌ای، انویدیا مجموعه‌ای گسترده از به‌روزرسانی‌ها را رونمایی کرده است که می‌تواند توسعه ربات‌های انسان‌نما و هوش مصنوعی فیزیکی را تسریع کند.این شرکت، از موتور فیزیک نیوتن متن‌باز که آخرین مدل پایه ربات Isaac GR۰۰T N۱۰۶ و زیرساخت هوش مصنوعی گسترش‌یافته است رونمایی کرده است. این فناوری‌ها در کنار هم به پژوهشگران و توسعه‌دهندگان یک زیرساخت رباتیک یکپارچه، باز، و شتاب‌گرفته ارائه می‌دهند.این ابزارها وعده می‌دهند که چرخه تکرار فرآیند را سرعت ببخشند، آزمایش‌ها را استاندارد کنند، آموزش را با استنتاج روی-ربات یکپارچه‌سازی کنند و به ربات‌ها کمک کنند تا مهارت‌ها را از شبیه‌سازی به دنیای واقعی با ایمنی بیشتری منتقل کنند.

رو لباردیان (Rev Lebaredian)، معاون رئیس

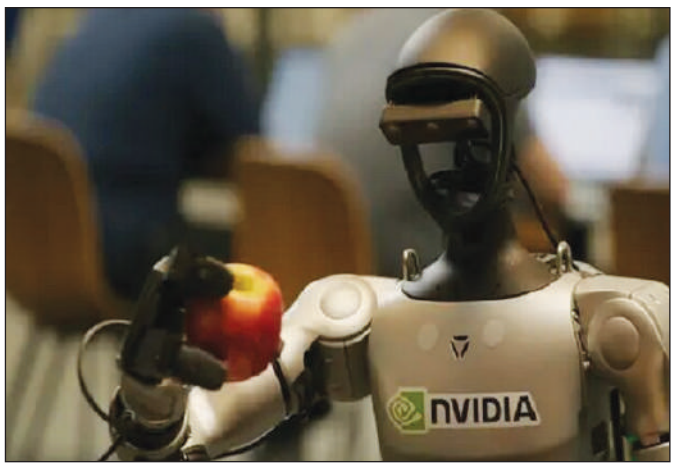

اِمنیورس (Omniverse) و فناوری شبیه‌سازی در انویدیا می‌گوید: ربات‌های انسان‌نما مرز بعدی هوش مصنوعی فیزیکی هستند که نیازمند توانایی استدلال، سازگار شدن و عمل ایمن در جهانی غیرقابل پیش‌بینی‌اند.

با این به‌روزرسانی‌های جدید، توسعه‌دهندگان اکنون سه رایانه در اختیار دارند تا ربات‌ها را از پژوهش به زندگی روزمره بیاورند و Isaac GR۰۰T به‌عنوان مغز ربات،

نیوتن شبیه‌سازی‌کننده بدن آن و انویدیا اِمنیورس به‌عنوان زمین تمرین آن عمل می‌کنند. این به‌روزرسانی‌ها همچنین جاه‌طلبی انویدیا برای تعریف پلتفرم استاندارد جهت ساخت ربات‌های چندمنظوره، به‌ویژه ربات‌های انسان‌نماها را برجسته می‌کنند، که نیازمند فیزیک دقیق و استدلال پیچیده برای کارکردن در محیط‌های انسانی هستند.

سیستم نیوتن، به توسعه‌دهندگان اجازه می‌دهد تا وظایف پیچیده دنیای واقعی را شبیه‌سازی کنند از راه رفتن روی برف و شن گرفته تا دستکاری اشیاء شکننده مانند فنجان‌ها و میوه‌ها. چنین قابلیت‌هایی برای اطمینان از اینکه آنچه ربات‌ها در شبیه‌سازی می‌آموزند بتواند به‌طور قابل‌اعتماد در محیط‌های واقعی پیاده‌سازی شود، حیاتی هستند.

پذیرندگان اولیه شامل آزمایشگاه سیستم‌های رباتیک ETH زوریخ، دانشگاه فنی مونیخ، دانشگاه پکن، شرکت رباتیک لایت‌ویل Lightwheel و شرکت شبیه‌سازی Style۳D هستند.

مغزهایی ساخته‌شده برای استدلال

در کنار نیوتن، انویدیا Isaac GR۰۰T N۱۰۶ را معرفی کرد، یک مدل پایه منبع باز که یک مدل زبانی بینایی استدلالی طراحی‌شده برای هوش مصنوعی فیزیکی را یکپارچه‌سازی می‌کند.

Isaac GR۰۰T N۱۰۶ همچنین توانایی ربات‌ها را برای حرکت و دستکاری اشیاء به‌طور همزمان گسترش می‌دهد، و با چالش‌های سخت‌تر مانند باز کردن درهای سنگین مقابله می‌کند. در مجموع، این به‌روزرسانی‌ها، انویدیا را به مرکزی تبدیل می‌کنند که در آن فیزیک، استدلال، و زیرساخت هوش مصنوعی همگرا می‌شوند و صنعت رباتیک انسان‌نما را به واقعیت روزمره نزدیک‌تر می‌سازند./ایسنا

دانستنی

سلول‌های پوست انسان به باروری کمک می‌کند

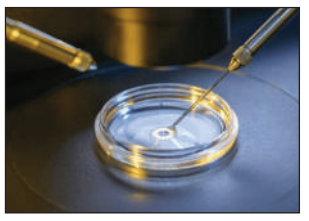

سرویس فناوری

محققان راهی برای بارور کردن تخمک‌های ساخته شده از ماده ژنتیکی سلول‌های پوست انسان ابداع کردند. این روش در آینده می‌تواند منجر به ایجاد سلول‌های تخمک یا اسپرم مشابه شود که برای افرادی که با مشکل ناباروری مواجه‌اند، کمک‌حال خواهد بود. فرآیند جدید IVG یا گامت‌زایی آزمایشگاهی (in vitro gametogenesis) نامیده می‌شود و شامل بازبرنامه‌ریزی سلول‌های پوستی است تا آنها به نوعی از سلول‌های بنیادی تبدیل شوند.محققان اعلام کرده‌اند این فرآیند پتانسیل درمانی عظیمی برای افرادی دارد که اسپرم یا تخمک قابل استفاده‌ای ندارند. در این فرآیند، هسته‌ها یا بخش‌هایی از سلول که ماده ژنتیکی در آن ذخیره شده، از سلول‌های پوست انسان برداشته می‌شود. سپس این ماده در تخمکی که هسته‌اش حذف شده قرار می‌گیرد؛ این فرآیند انتقال هسته سلول سوماتیک نامیده می‌شود.با این حال، سلول‌هایی که به این روش ساخته می‌شوند، کروموزوم‌های زیادی خواهند داشت. این روش برای حذف کروموزوم‌های اضافی در موش‌ها آزمایش شده، اما هنوز روی سلول‌های انسانی آزمایش نشده است.محققان آمریکایی در پژوهش جدید فرایندی به نام mitomeiosis را انجام دادند که تقسیم سلول‌های طبیعی را تقلید می‌کند و باعث حذف مجموعه‌ای از کروموزوم‌ها می‌شود. به این ترتیب، سلول‌های سالم قابل باروری تولید می‌شوند.در آزمایشگاه، ۸۲ تخمک در حال رشد با اسپرم بارور شدند که از هر ۱۰ تخمک، یکی به مرحله‌ای رسید که سلول‌های آن به سرعت تقسیم شدند. حدود شش روز بعد، این تخمک‌ها با روش IVF به رحم منتقل شدند.به گفته محققان انگلیسی، این تحقیق نشان می‌دهد که پژوهش‌های بیشتری در این زمینه لازم است.

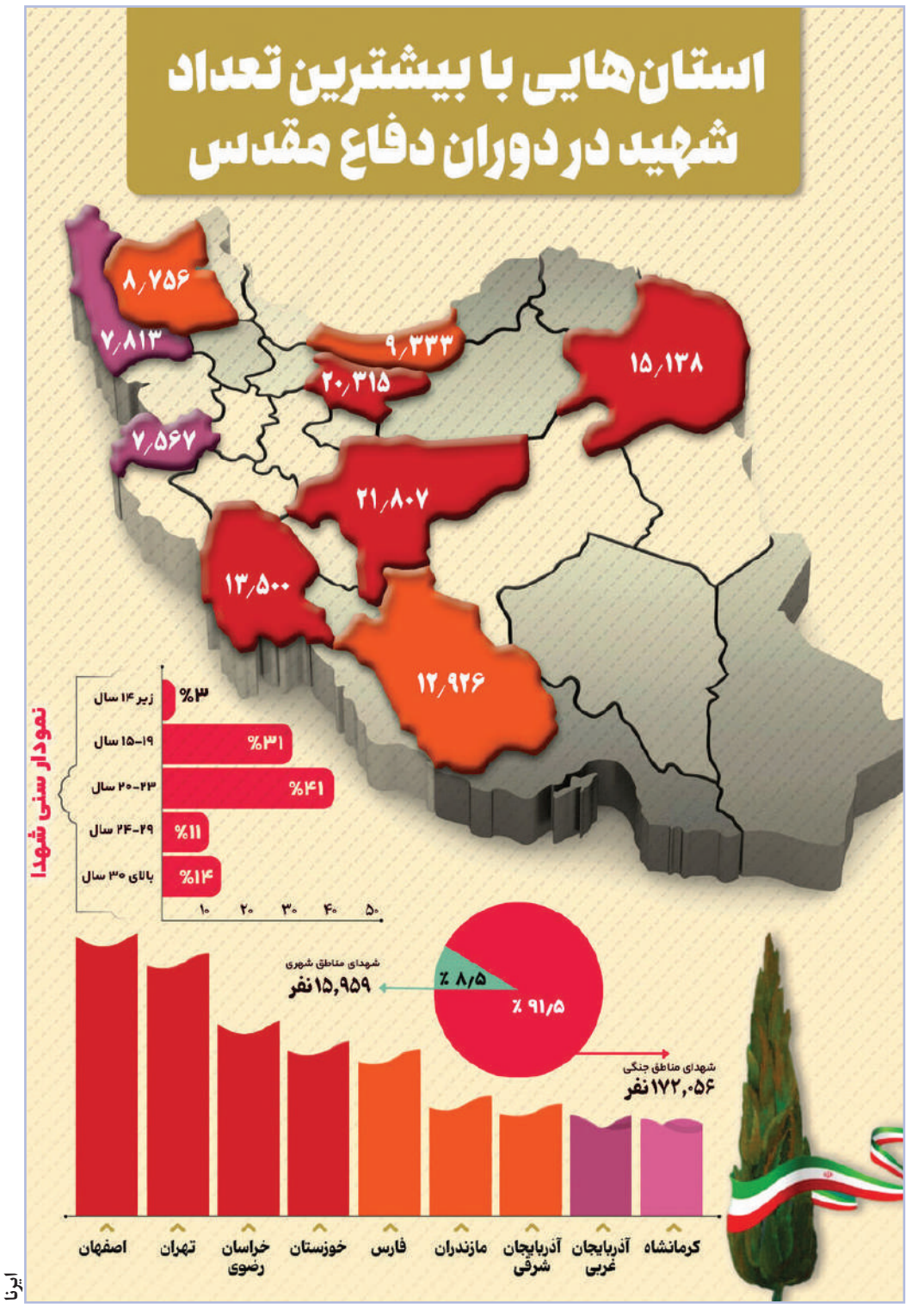

ایرنا

کاریکاتور

اثر: جمال رحمتی