صبح ساحل
روزنامه مردم هرمزگان

◄ ۱۲ ربیع الثانی ۱۴۳۳ هجری قمری ◄ SOBHESAHEL – 5 March 2012

واگذاری اینترنت
اینترنت ملی
توضیحات در صفحه ۲
برای اولین بار توسط
سریع سیستم جنوب
تلفن پشتیبانی: ۲۴۲۴۰۰۱ / وب سایت: www.ssjco.ir

◄ دوشنبه ۱۵ اسفند ۱۳۹۰ ◄ سال بیست و هفتم ◄ شماره ۲۴۴۴ ◄ تکشماره ۲۰۰۰ ریال

معاون وزیر راه و شهرسازی در بندرعباس؛
بهره‌برداری از پروژه‌های اداره کل بنادر و دریانوردی هرمزگان
۳

برگزاری همایش جنبش بیداری اسلامی با سازمان‌های مردم نهاد
۵

تولید ۳۵ میلیون لیتر بنزین از سال آینده در هرمزگان
۲

رئیس پلیس آگاهی فرماندهی انتظامی استان:
سارقان مسافرنما مغلوب مقاومت راننده باهوش شدند
یکی از سارقان در آتش خودرو سوخت
۷

اختصاصی

امروز با حضور معاون وزیر ارشاد آغاز می‌شود؛
جشنواره ملی نشریات محلی خلیج‌فارس در بندرعباس

● گروه اجتماعی: امروز با حضور معاون وزیر فرهنگ و ارشاد اسلامی، مدیرکل فرهنگ و ارشاد اسلامی هرمزگان، جمعی از مدیران دستگاه‌های اجرایی استان و روزنامه نگاران سراسر کشور، نخستین جشنواره ملی نشریات محلی خلیج فارس در بندرعباس آغاز به کارکرد.

امروز صبح نمایشگاه مطبوعات نیز در محل فرهنگسرای طوبی آغاز به کار کرد. همچنین کارگاه آموزشی با حضور دکتر مجید رضاییان نیز درمحل فرهنگسرای طوبی پس از افتتاح نمایشگاه برگزار می شود. معاون وزیر ارشاد همچنین امروز ظهر از روزنامه صبح ساحل بازدید خواهد کرد.

این گزارش می‌افزاید: نشست مدیران و سرپرستان نمایندگی های روزنامه ها با کارشناسان امور آگهی ها و امور حمایت مطبوعات داخلی امروز ساعت ۱۶ برگزار می شود. فردا صبح نیز اختتامیه جشنواره با تقدیر از برگزیدگان برگزار خواهد شد.

"ابوالقاسم جراره" منتخب اول مردم بندرعباس و جوان‌ترین راه یافته به مجلس نهم:
قدم به خط قرمز برخی‌ها گذاشته‌ام اما با عقلانیت حرکت می کنم
انتقاد به عملکرد مسوولان انتقاد به نظام نیست
۲

عکس: محمد کرمی - صبح ساحل

سیدمصطفی ذوالقدر:
در هر منصب و موقعیتی که باشم آماده خدمت به مردم هستند

پیام تقدیر سید مصطفی ذوالقدر از مردم شریف هرمزگان و تبریک به نمایندگان جدید هرمزگانی مجلس نهم

مردم شریف وخونگرم بندرعباس، بندرخمیر حاجی آباد، قشم، ابوموسی

اینک که به لطف خداوند متعال با پایان یافتن انتخابات مجلس نهم و انتخاب نمایندگان مردم در قوه مقننه جمهوری اسلامی، برگ زرین دیگری از دفتر افتخارات نظام مقدس اسلامیمان با عنایت ایزدمنان با همت ولطف متعالی شما مردم عزیز ورق خورد. وظیفه خود می دانم ابتدا ازتمام کسانی که با حضور در پای صندوق های رای تقویت«جمهوریت» نظام را که مبتنی بر مردم سالاری دینی است تحقق بخشیدند قدردانی نمایم، و پس از آن نهایت سپاس خود را محضر عزیزانی که بنده را مورد اعتماد قرار داده تقدیم نموده، و اعلام می‌دارم گرچه امکان ادامه خدمت در سنگر مجلس شورای اسلامی را نیافتم اما مردم شریف هرمزگان بدانند درهر منصب وموقعیتی که باشم باتمام وجودم در آبادی ایران اسلامی و هرمزگان سرافراز تلاش نموده وخود را خدمتگذار کوچکی برای مردم می دانم.

همچنین برخود واجب می دانم خدمت ۵ نماینده جدید استان در مجلس نهم آقایان ابوالقاسم جراره،محمد آشوری، منصور آرامی، عبدالکریم هاشمی نخل‌ابراهیمی و احمد جباری بخاطر موفقیت در جلب اعتماد مردم وکسب اکثریت آرا و راهیابی به مجلس را تبریک عرض نموده وبرای این عزیزان از خداوند متعال آرزوی موفقیت وسرافرازی می‌نمایم. بی شک درصورت علاقمندی آمادگی کامل در هرگونه کمک و یاری و همچنین انتقال تجربیات خود به نمایندگان جدید را اعلام می‌دارم.

با سپاس
یاور همیشه مردم هرمزگان
سید مصطفی ذوالقدر

پیام محمد آشوری تازیانی، نماینده مجلس هشتم و برگزیده مردم برای مجلس نهم از حوزه بندرعباس؛

مردم همچنان در پاسداری از کیان جمهوری اسلامی استوار هستند

مردم فهیم، آگاه و هوشمند بندرعباس، حاجی آباد، قشم، بندر خمیر و ابوموسی
خواهران و برادران عزیزم؛

سپاس خدای یگانه و عز و جل را، که بار دیگر رحمت و مرحمت بی پایانش را شامل حال ما گردانید تا در پرتو انوار آفتاب یگانه ی وجودش، بهره مند از محبت و عنایت تک تک مردم خونگرم و صمیمی حوزه انتخابیه واقع شوم. سپاس شما مردم غیرتمند هرمزگان راکه در لبیک به ندای رهبر فرزانه انقلاب و در دفاع و پاسداشت ثمره خون شهیدان، قانون اساسی و نظام اسلامی در پای صندوق های رای حضور یافتید و ثابت کردید علی رغم وجود تهدیدات متعدد بین المللی، همچنان بر حمایت خود از کیان و نظام جمهوری اسلامی ایران استوار هستید.سپاسگزارم که با وجود لبریز از محبت خویش، بر فرزند کوچک و خادم خود منت گذارده و بار دیگر خدمتگزاری در مسئولیت نمایندگی را بر دوش حقیر نهادید.امیدوارم با دعای خیر شما، خداوند متعال آن چنان نیرویی عطا فرماید که بتوانم قدردان اعتماد و محبت شما عزیزان باشم و همچنان در جهت ارتقاء شان و جایگاه هرمزگان عزیز و هرمزگانی غیور در کشور و رشد و توسعه این خطه از سرزمین ایران اسلامی کوشا باشم.

محمد آشوری تازیانی

پیام احمد جباری، نماینده مردم هشتم و برگزیده مردم برای مجلس نهم از حوزه بندرلنگه؛

حماسه بزرگ مردم را می ستایم

مردم پرشور، آگاه و مهربان بندرلنگه، بستک و پارسیان

با پایان یافتن امور مربوط به برگزاری نهمین دوره انتخابات مجلس شورای اسلامی و مشخص شدن نتیجه برآمده از اراده مردم در غرب هرمزگان که منجر به اعتماد دوباره به فرزندتان در این حوزه شد، جا دارد کمال تشکر و ارادت خالصانه خود را نسبت به انبوه لطف و مهربانی و همراهی یکایک مردم این منطقه اعلام داشته و این پیروزی بزرگ و این حماسه عظیم مردمی را مدیون رهبری فرزانه انقلاب، مکتب روشن امام راحل و شهدای برومند انقلاب اسلامی و شما مردم پر شور و پر توان شهرستان های بندرلنگه، بستک و پارسیان باشیم.ارادت خاضعانه خود را به تمامی عزیزانی که در این میدان، برادر کوچک خودشان را همراهی کردند، ابراز داشته و این پیروزی را متعلق به همه آنانی می دانم که دل در گروی اسلام و انقلاب عزیز دارند امیدوارم لایق این همه مهر و بردباری باشم..

موفق و سربلند باشید. احمد جباری

نماینده انحصاری
سفال طبرستان
استان هرمزگان
۰۹۱۷-۲۰۶۳۱۰۰

هدیه نوروز ۹۱
فقط در یک هفته ، بدون نیاز به پرو
(تحویل رایگان سفارشات تحت پشتیبان به آدرس شما)
باسلیقه و هنرما آشنا هستید.
خیاطی آریا
۰۹۱۷۷۶۱۶۷۰۱ - ۲۲۲۲۹۲۲
میدان شاه حسینی، به سمت پل شهدا

من نیم یشکر ...
اکنون که به فضل پروردگار یکتا و همت مسئولین محترم بانک مسکن استان هرمزگان، پروژه تعاونی مسکن سازه گستر چابهار دارای بندر در آغازین ماههای سال ۱۳۹۱ به اتمام خواهد رسید، برخود لازم دانسته از زحمات عزیزان
جناب آقای احمد علی شیرزاد مدیر محترم شعب بانک مسکن استان هرمزگان
جناب آقای علی کمالی معاون محترم امور اجرائی و نظارت بانک مسکن هرمزگان
سرکار خانم حکیمه آخش جان رئیس محترم اداره اعتبارات، جناب آقای حبیب نوروزی رئیس محترم اداره ارزیابی و کارشناسی، جناب آقای امین فرجی کارشناس محترم ارزیابی جناب آقای محمد جعفری (رئیس سابق) شعبه امام خمینی (ره)، جناب آقای علی زاهدی دهوئی (رئیس فعلی) شعبه امام خمینی (ره)، جناب آقای عبدالکریم حدادی معاون محترم شعبه امام خمینی (ره) و سایر پرسنل محترم که ما را در انجام این مهم یاری و یاوری نمودند قدیر و تشکر نمائیم.
هیئت مدیره و اعضاء تعاونی مسکن سازه گستر چابهار دارای بندر

جناب آقای
مهندس کوروش جهانبخش
انتصاب شایسته جناب عالی را به عنوان
مدیرکل حمل ونقل و پایانه های استان هرمزگان
که نشان ازتعهد، توانمندی و کارآمدی
درعرصه مدیریت و خدمتگزاری می باشد
تبریک عرض نموده وازدرگاه
خداوندمتعال توفیق و سربلندی شما را
درامورحمل ونقل خواهانیم
شرکت حمل نقل جاده ای موج کیش – قائدی زاده

آگهی مناقصه
شرکت تعاونی مسکن کارکنان جهادسازندگی بندرعباس درنظر دارد
عملیات ساخت پروژه مسکونی ۱۴۰ واحدی خود را ازطریق مناقصه به پیمانکار واجد شرایط واگذارنماید لذا ازشرکتهایی که تمایل به حضور درمناقصه فوق را دارند دعوت می شود از روز سه شنبه مورخ ۹۰/۱۲/۱۶ به مدت یک هفته برای دریافت اسناد مناقصه از ساعت ۱۶ تا ۱۸ به دفتر شرکت تعاونی واقع درخیابان طلوع ساختمان شماره یک سازمان جهاد کشاورزی مراجعه نمایند برای کسب اطلاعات بیشتر می توانید با تلفن شماره ۰۹۱۷۳۶۹۲۸۴۸ تماس حاصل نمایید
شرکت تعاونی مسکن جهاد سازندگی

اولین نمایشگاه جامع زنان هرمزگان
محورهای نمایشگاه
فرهنگی، اجتماعی
اقتصادی
پزشکی و سلامت
ورزشی
زمان: ۱۸ لغایت ۲۴ اسفند ۹۰
مکان: بوستان خلیج فارس (پارک جنگلی)
غرفه های نمایشگاه:
اشتغال - ازدواج - بهداشت و سلامت - ورزش - صنایع دستی
هنر (فیلم، عکس و ترانه و...) - مد و لباس اسلامی
قرآن - شهدا و ایثارگران - کودک و نوجوان
یافته خانگی - آشپزی - کتاب - مشاوره - زنان سرپرست خانواده
دانشآموزان و دانش آموزان - معلولان اجتماعی - بانوان معروف
جهت کسب اطلاعات بیشتر به دبیرخانه نمایشگاه (دفتر امور بانوان و خانواده استانداری) و یا به پایگاه اینترنتی www.hormozgan.ir مراجعه فرمایید

آبا بتن ساحل
تولید و عرضه بتن آماده
۰۹۱۷۸۶۱۵۵۷۰

هرمز بتون
تولید کننده خرپای فلزی و انواع قطعات بتنی
۲۲۴۲۱۶۷ - ۲۲۴۳۴۳۳

جناب آقایان
ابوالقاسم جراره
محمد آشوری و منصور آرامی
انتخاب شما بزرگواران را بعنوان نمایندگان حوزه انتخابیه بندرعباس، قشم، حاجی آباد خمیر وابوموسی درمجلس شورای اسلامی تبریک عرض می نماییم موفقیت روز افزون شمارا ازخداوندمنان خواستاریم
مدیرعامل واعضای هیئت مدیره باشگاه فرهنگی ورزشی آتیه سازان غدیر

بازگشایی نخستین مرکز خصوصی تصویربرداری
تخصصی پزشکی استان هرمزگان
مرکز تصویربرداری پزشکی جام جم
- MRI، Ctscan، تراکم استخوان
- کلینیک رادیولوژی، سونوگرافی شمس
- سونوگرافی: دوبعدی و مدرن
- (سه بعدی، چهاربعدی، دوپلر رنگی عروق، اندوکاویتی، با قابلیت بیوپسی وFNA)
- رادیولوژی: جدیدترین دستگاه رادیولوژی فول دیجیتال مدرن ۲۰۱۱ ساخت کشور آمریکا و اروپایی
- (نخستین دستگاه رادیولوژی فول دیجیتال در استان هرمزگان)
- پانواکس، سفالومتری، ماموگرافی
مسئول فنی: دکتر رحمت‌ا... شمسایی
(متخصص رادیولوژی، سونوگرافی و ... MRI)
تلفن: ۲۲۵۱۹۷۵-۲۲۲۲۲۹۹-۲۲۲۰۳۳۱
خیابان سید جمال، سه راه ۱۷ شهریور، جنب چاپخانه سپاهان

برداشتن لوزه‌ها در صورت بروز مشکلات تنفسی و خرخرشبانه لازم است

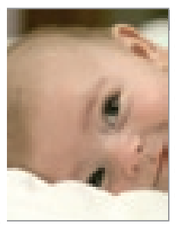

عضو هیات مدیره انجمن پزشکان کودکان با توصیه به این که عمل برداشتن لوزه در صورت بروز عوارض احتمالی برای کودک، حتی الامکان انجام نشود گفت: معمولا با رسیدن به سن هشت تا ۱۰ سالگی غدد لنفاوی لوزوی به تدریج کوچک می‌شوند و آنژین‌های چرکی مشکلات کمتری را برای کودک ایجاد می‌کنند.دکتر اکبر کوشانفر در گفت‌وگو با (ایسنا) درباره عفونت لوزه در کودکان توضیح داد: اغلب کودکان زیر سنین شش تا هشت سالگی دچار سرماخوردگی‌های مکرر شده و ممکن است سالانه سه، چهار مرتبه آنژین بگیرند. وی ادامه داد: آنژین، تورم لوزه‌هاست که معمولا با گلو درد، تب و سرفه همراه است و بهبودی آن سه تا چهار روز به طول می‌انجامد.

بیشتر زنان از اضافه وزن خود بی‌خبر هستند

یک نظرسنجی جدید در آمریکا نشان داد اکثریت زنان از اضافه وزن دقیق خود و اینکه چه مقدار کالری در روز مصرف می‌کنند و هربار چقدر وزن اضافه می‌کنند، بی‌اطلاع هستند.به گزارش ایسنا، متخصصان دانشگاه تگزاس در این نظر سنجی متوجه شدند تعداد قابل توجهی از زنان با اینکه به ظاهر از افزایش وزن خود ابراز نگرانی می‌کنند، اما در حقیقت اطلاعات کافی از اضافه وزن خود ندارند و مقدار کالری مصرفی خود را به درستی کنترل نمی‌کنند. این متخصصان ۴۶۶ زن از نژادهای مختلف را مدت ۳۶ ماه تحت مطالعه قرار داده و متوجه شدند که تقریبا یک سوم از این زنان متوجه نیستند که هر شش ماه یکبار تقریبا ۴.۵ پوند وزن اضافه می‌کنند.همچنین یک چهارم از این زنان توجه نمی‌کنند که در همین مدت زمان نزدیک به ۹ پوند اضافه وزن پیدا می‌کنند.

گرفتگی عضلانی و مشکلات دیسک مهره‌ها عمده علل کمردرد هستند

یک فوق تخصص روماتولوژی گفت: مشکلات دیسک مهره‌ها پس از گرفتگی عضلانی، دومین علت عمده کمر دردها هستند که عارضه دیسک کمر با استراحت بهبود یافته و با افزایش فعالیت بدتر می‌شود. دکتر محمد مهدی امام در گفت وگو با خبرنگار بهداشت و درمان ایسنا منطقه دانشگاه علوم پزشکی تهران، اظهار داشت: ۸۰ درصد علل مراجعه بیماران به پزشکان کمر درد است و در بررسی ام آر آی ۳۰ تا ۴۰ در صد افراد به ظاهر سالم، مبتلا به عارضه دیسک کمر هستند ولی از ناراحتی خود بی‌اطلاع هستند و مشکل خاصی ندارند. وی با تاکید بر اینکه گرفتگی عضلانی شایعترین علت کمر درد است، تصریح کرد: ۷۰ تا ۸۰ درصد دردهای کمری در مدت چهار تا هشت هفته بهبود پیدا می‌کنند و نیاز به درمان خاصی ندارند.

خبر

تولید ۳۵ میلیون لیتر بنزین از سال آینده در هرمزگان

ناوگان حمل ونقل دریایی هرمزگان توسعه می یابد

● **گروه اقتصـادی:** استاندار هرمزگان گفت: از سال آینده در هرمزگان ۳۵ میلیون لیتر بنزین تولید می شود که تامین کننده سوخت بنزین جنوب کشور و کشورهای حاشیه خلیج فارس است.ابراهیم عزیزی گفت: با افتتاح فاز اول پالایشگاه ستاره خلیج فارس به ظرفیت تولید ۳۵ میلیون لیتر بنزین، از سال آینده استان هرمزگان تامین کننده سوخت جنوب کشور و کشورهای حاشیه خلیج فارس می شود .وی با بیان اینکه ظرفیت تولیدی بنزین در کشور با احتساب پتروشیمی ۵۰ میلیون لیتر است خاطر نشان کرد: اضافه شدن ظرفیت تولید بنزین استان هرمزگان و تزریق آن به کشور نیاز های ما را در این زمینه مرتفع می کند.نماینده عالی دولت در هرمزگان ابراز داشت: روند توسعه پالایشگاه بندرعباس با اعتباری بالغ بر ۸۰۰ میلیارد تومان با سرعت خوبی در حال اجرا است.وی تولید اشتغال این پالایشگاه را از مزایای دیگر آن عنوان کرد و یاد آور شد: توسعه زیر ساختهای پالایشگاه ستاره خلیج فارس، هرمزگان را از نظر سوخت غنی و برخوردار می سازد.

ناوگان حمل ونقل دریایی هرمزگان توسعه می یابد

استاندار هرمزگان گفت: توسعه ناوگان حمل و نقل دریایی، بندرشهید رجایی و ظرفیت سوخت رسانی از برنامه های در دست اقدام است. ابراهیم عزیزی توسعه ناوگان حمل ونقل دریایی، بندرشهید رجایی و ظرفیت سوخت رسانی را از برنامه های در دست اقدام عنوان کرد و اظهار داشت: با ساخت ۳۰ بندر کوچک چند منظوره ، ۱۴ بندر تجاری و ظرفیت تخلیه وبارگیری ۳۴ میلیون لیتر، پیشرفت قابل ملاحظه در زمینه بنادر در حال انجام است.مقام عالی استان به ساخت شناورهای اقیانوس پیما اشاره کرد و ادامه داد: ۶ کشتی اقیانوس پیما در حال ساخت است که یکی از این کشتی ها با ظرفیت ۳۵ هزار تن به زودی به بهره برداری می رسد.عزیزی پیشرفت در صنعت بانکرینگ را یک اصل اساسی واولویت دار برای استان دانست و اظهار داشت: یکی از مسیرهای درآمد در استان توسعه صنعت بانکرینگ است که با افزایش تولید از ۲ میلیون لیتر به ۶ میلیون لیتر گام هایی اساسی در این بخش برداشته می شوداستاندار هرمزگان به بالا بردن ظرفیت صنعت در استان اشاره کرد و افزود: پروژه های خوبی در زمینه فولاد آغاز شده که از جمله می توان به پروژه فولاد صبا ، کاوه جنوب و فولاد ساحل خلیج فارس اشاره کرد که ظرفیت تولید فولاد را از ۲/۸ میلیون تن به ۱۰ میلیون تن فولاد می رساند. وی در پایان گفت :امید است که با بالا بردن ظرفیت تولید فولاد در استان هرمزگان قطب اول کشور در این زمینه شود و با رشد زیرساختها زمینه ای برای اشتغال زایی فراهم شود .

راه اندازی شورای راهبردی علم و فناوری در استان

● **گـروه اجتماعی:** معاون توسعه مدیریت و منابع انسانی استانداری هرمزگان گفت: جای شورایی که در آن بتوان تصمیمات کلان را در خصوص ایده ها و اختراعاتی که پتانسیل تجاری سازی و حل مشکلات را در بخش مختلف استان و کشور دارند خالی است.ساسان مبینی از راه اندازی و تشکیل شورای راهبردی با محوریت پارک علم و فناوری استان هرمزگان خبر داد و اظهار داشت: این شورا با هدف ایجاد زمینه ها و جهت گیری های مناسب برای استفاده کاربردی از ابداعات و اختراعات نخبگان استان راه اندازی شدوی اضافه کرد: ایجاد اشتغال مبتنی بر فناوری و فکر نو و به تبع آن افزایش گردش مالی در بخش علوم می تواند از نتایج تشکیل مداوم این شورا باشد که می بایست به صورت کاربردی شکل گیرد.معاون استاندار هرمزگان به جدید التاسیس بودن پارک علم و فناوری استان هرمزگان اشاره کرد و گفت: جای شورایی با محوریت این پارک که در آن بتوان تصمیمات کلان را در خصوص ایده ها و اختراعاتی که پتانسیل تجاری سازی و حل مشکلات را در بخش مختلف استان و کشور دارند خالی است.مبینی بیان داشت: پارک علم و فناوری به عنوان حامی بنگاه های زود بازده و متوسط کار آفرین و دانش بنیان است که این شورا می تواند در این زمینه تصمیمات اکمل را گرفته و کمک بیشتری در جهت حمایت گری این بنگاه ها نماید.

تجلیل از ۱۵ دستگاه برگزیده در حوزه نماز

گروه سیاسی:جلسه شورای اقامه نماز استان هرمزگان به ریاست آیت اله نعیم آبادی نماینده ولی فقیه و امام جمعه بندرعباس برگزار شد.

امام جمعه بندرعباس با اشاره به آیات الهی گفت: عنوان جدیدی که امروز در جامعه مطرح است امر به نماز است که یک نمازگزار غیر از اینکه خودش نماز می خواند باید امر به نماز کند.رییس شورای اقامه نماز استان افزود: نماز خواندن یک موضوع است اما اینکه خانواده ات را بخواندن نماز امر کنی عنوان دیگری است که در این میدان به راحتی انجام نمی شود وباید دراین میدان سخت مبارزه کرد و انرژی مصرف کرد و استقامت بخرج داد.نماینده مردم هرمزگان در مجلس خبرگان رهبری تصریح کرد: آنچه دراین میدان باید پیگیری شود و مداوم تذکر داده و یادآوری شود امر به اقامه نماز است تا این فریضه مهم الهی به یک فرهنگ تبدیل شود.امام جمعه بندرعباس تاکید کرد: پیامبر گرامی اسلام(ص) بمدت ۹ماه هر روز در ۳ نوبت درب خانه حضرت علی و فاطمه می زد و فریاد می زد الصلوه الصلوه الصلوه درحالی که حضرت علی(ع) و فاطمه(س) احتیاجی به سفارش برای خواندن نماز نداشتند آنها اهل نماز و عبادت بودند اما آنچه از آیات الهی بر می آید امری است که به من وشما دستور می‌دهد که با عمل خودمان باعث حضور دیگران شویم.

آیت اله نعیم‌آبادی در بخش دیگری از بیانات خود خطاب به مدیران دستگاه های اجرایی گفت:شماها به برکت نظام جمهوری اسلامی صاحب قدرت و مسئولیت هستید و آنچه به خیر و صلاح مردم است باید انجام دهید. نماز به عنوان یک الگوی رفتاری باید سرلوحه کارتان قرار گیرد.رییس شورای اقامه نماز استان افزود: شما بعنوان نیروی حکومت امام زمان نماز را جزء کار جدی خودتان قرار دهید. زیرا اگر نماز در جامعه جا بیفتد کارتان بهتر انجام می شود. نماز برای زندگی اجتماعی مردم است. نماز در همه شئون زندگی ما حضور دارد پس تلاش کنید هرچه درتوان دارید صبر و استقامت بخرج دهید تا نماز در دستگاه‌های اجرایی و جامعه اسلامی جا بیفتد. حجت الاسلام فروزان‌نژاد مسوول ستاد اقامه نماز استان نیز در این نشست ضمن ارایه گزارشی از وضعیت نماز در دستگاه‌های اجرایی گفت:درسال ۱۳۹۱ نظام جامع ارزیابی عملکرد دستگاه‌های اجرایی تحت آیین نامه نظام ارزیابی ازطرف دولت به دستگاه‌های اجرایی ابلاغ خواهد شدوی افزود: بمنظور ایجاد حساسیت بیشتر در مدیران و مسئولان اجرایی نسبت به نماز و توسعه وترویج فرهنگ اقامه نماز وبررسی موانع و مشکلات اجرایی برنامه های مرتبط با نماز در استان هیئت های ارزیابی در استان‌ها تشکیل و ضمن بررسی دقیق و دریافت اطلاعات لازم از دستگاه‌ها نسبت به انتخابات دستگاه‌های برتر اقدام خواهد کرد.

مشاور استاندار هرمزگان تاکیدکرد: نحوه نظارت و ارزیابی برنامه های عمومی، اختصاصی و ابتکاری دستگاه های اجرایی توسط ناظرین ستاد بطور محسوس وغیرمحسوس انجام خواهد شد و درهر بار مراجعه ناظرین به دستگاه‌ها از میزان پیشرفت برنامه ها وخدماتی که به کارکنان وخانواده ها ارایه نموده اند مطلع خواهیم شد.فروزان‌نژاد افزود: از آنجاییکه مدیران خود متصدی امر نماز در دستگاه ها می باشند باید به گونه ای برخورد شودکه فرهنگ نماز در بین کارکنان وخانواده ها توسعه یابد.مسئول ستاد اقامه نماز استان در پایان این نشست باتوجه به فرا رسیدن تعطیلات نوروزی خطاب به دستگاه‌های اجرایی گفت: باید بنحوی عمل کنیم که وقتی کسی وارد استان می شود شهر را معتقد به امر نماز ببیند.

وی با اشاره به تاکیدات مقام معظم رهبری اظهارداشت: مدیران‌نظام اسلامی برنامه توسعه فرهنگ نماز را باید با دلسوزی و اشتیاق پیگیری کنند تا فضاهایی را برای اقامه نماز مردم آماده کنندکه در دسترس همگان باشد.در پایان این نشست از ۱۵ دستگاه برگزیده و چندتن از مدیران دستگاه های اجرایی که اهتمام بیشتری به اقامه نماز داشتند تجلیل و لوح تقدیر آنان توسط رییس شورای اقامه نماز استان اهداء شد.

استاندار از حماسه آفرینی مردم تقدیر کرد؛

مشارکت ۷۱ درصدی هرمزگانی ها در انتخابات مجلس نهم

حضور حماسی مردم در انتخابات حجم سنگین جنگ روانی دشمن را خنثی کرد

● **گروه سیاسی: ستاد انتخابات استان هرمزگان اعلام کرد: ۱/۷۱ درصد از واجدین شرایط در انتخابات نهمین دوره مجلس شورای اسلامی در هرمزگان شرکت کردند.**

به گزارش روابط عمومی و امور بین الملل استانداری هرمزگان، طبق اعلام رسمی ستاد انتخابات این استان ۱/۷۱در صد از واجدین شرایط در هرمزگان در انتخابات مجلس شورای اسلامی شرکت کرده اند. ستاد انتخابات استان هرمزگان افزوده است: تعداد واجدین شرایط در استان ۹۵۱ هزار و ۱۸۱ نفر است که از این تعداد ۶۷۶ هزار و ۱۸۳ نفر در این انتخابات مشارکت نموده اند.همچنین از تعداد کل آرای ماخوذه که ۶۷۶ هزارو ۱۸۳ رای می باشد ۳۳۹۹۴۶ رای از حوزه انتخابیه بندرعباس، ۲۲۷۶۲۸ رای از حوزه انتخابیه میناب و ۱۰۸۶۰۹ رای از حوزه انتخابیه بندرلنگه به صندوق های ثابت و سیار انتخابات انداخته شده است.قابل ذکر است تعداد ۲۵ هزار ۲۷۲ رای نیز به عنوان رای باطله ماخوذه می باشد.

حضور حماسی مردم در انتخابات حجم سنگین جنگ روانی دشمن را خنثی کرد

استاندار هرمزگان با انتشار پیامی ضمن قدردانی از مشارکت مردم در انتخابات نهمین دوره مجلس شورای اسلامی حضور حماسی آنان را خنثی کننده حجم سنگین جنگ روانی دشمن برای بی رونق ساختن انتخابات توصیف کرد.

ابراهیم عزیزی در این پیام آورده است: شکرگزار درگاه الهی هستیم که حضور پر قدرت و حماسه‌ساز شما بر مکر دشمنان غلبه کرد، و حجم سنگینِ جنگ روانی دشمن برای بی‌رونق ساختن انتخابات را به حبابی پوچ و هرزه‌گرد، بدل ساخت.

در ادامه پیام نماینده عالی دولت در استان آمده است:اینک جمهوری اسلامی با بر گزاری این انتخابات(نهمین دوره مجلس شورای اسلامی) دوباره ثابت کرد که صادق‌ترین نظام مردمسالار دینی در جهان جدید است، و بدینگونه الگوهای مادی، از دموکراسی های دین‌گریز تا استبدادهای فردی و حزبی و صنفی، به تدریج در چشم هوشمندان جامعه‌ی جهانی، مورد سئوال و تردید اساسی قرار خواهد گرفت. در ادامه این پیام آورده شده، با همت و هشیاری شما یکبار دیگر همه‌ی ترفندهای شیطانی، از صدور قطعنامه و تحریم انتخابات تا دعوت ناظران بیگانه به دخالت در حقوق و زندگی مردم، از سیاه‌نمایی در خصوص مدیریت کشور تا ترساندن مردم از خطر حمله‌ی دشمن، از تهمت سالم نبودن انتخابات تا تلقین دلسردی و بی‌تفاوتی مردم، و بخصوص پیشگوئی های تبلیغاتی و شیطانی درباره‌ی مشارکت نکردن اقشار مردم، همه و همه به سنگ خورد و درهم شکست.

استاندار هرمزگان در پیام خود اضافه کرده است:' اینجانب خاشعانه و با همه‌ی وجود خداوند حکیم و عزیز را سپاس میگویم و از شما مردم سلحشور و دریادل استان هرمزگان عمیقاً تشکر میکنم که به توفیق الهی و با عزم راسخ به ندای رهبر عزیزمان لبیک گفته و چنین صحنه‌ی باشکوهی را خلق کردید.

' در ادامه پیام عزیزی آمده است:'لازم میدانم از همه‌ی کسانی که با احساس مسئولیت در این آزمون بزرگ شرکت کرده‌اند،عزیزانی که به عنوان منتخب مردم عزیز توفیق خدمت در مجلس شورای اسلامی را کسب کرده اند و همه بزرگوارانی که در این عرصه وارد شدند و تنور انتخابات را گرما بخشیدند و نیز از مجریان و ناظران بازرسان انتخابات که با تلاش طاقت‌فرسا، بار این مسئولیت قانونی را بر دوش کشیدند و با صداقت و امانت، آراء مردم را صیانت نمودند، و از متصدیان نظم و امنیت که آسایش ذهنی مردم را تأمین کردند، و ازرسانه ملی و کلیه رسانه‌ها که به هر چه بهتر برگزار شدن انتخابات کمک کردند، و همه شخصیت های حقوقی و حقیقی و تاثیر گذار در این حماسه بزرگ و همه علمای جلیل القدر و روحانیت معزز صمیمانه سپاسگزاری کنم.'

در بخش پایانی این پیام استاندار هرمزگان تصریح کرده است: به یقین پیروز واقعی این میدان مردم عزیز و با بصیرت می باشند که رکوردار حضور در صحنه های سرنوشت ساز می باشند. امید است با کمک و توفیق الهی و با توجهات حضرت بقیةالله ارواحنافداه و با پیروی از منویات رهبر معظم انقلاب اسلامی همواره پاینده و پیروز باشید.

خبرنگاران با انتشار ۵۰۰خبر حماسه حضور مردم را منعکس کردند

رییس کمیته اطلاع رسانی و تبلیغات استانداری هرمزگان گفت: خبرنگاران رسانه های گروهی هرمزگان تنها در روز انتخابات با تهیه و انتشار بیش از ۵۰۰خبر توانستند حماسه حضور با شکوه مردم را به صورت لحظه ای منعکس کنند .

میلاد امیری نژاد افزود: خبرگزاری ها و رسانه های مجازی به همراه نشریات استانی و صدا و سیمای مرکز خلیج فارس در کنار پایگاه اطلاع رسانی استانداری و فرمانداری های سراسر استان توانستند علاوه بر انتشار فوری وضعیت انتخابات اطلاعیه های وزارت کشور را نیز که به منزله بخشنامه برای دست اندرکاران انتخابات و برای آگاهی مردم بود را بدون کوچکترین تاخیری برروی خروجی های خبری قرار دهند. رییس روابط عمومی و امور بین الملل استانداری و مشاور استاندار هرمزگان یادآور شد:کمیته اطلاع رسانی و تبلیغات ستاد انتخابات استان علاوه بر فراهم کردن بستر سخت افزاری و نرم افزاری فعالیت برای خبرنگاران ضمن هماهنگی با فرمانداری های سراسر استان باصدور کارت ویژه برای خبرنگاران امکان حضور آنان در شعب را فراهم کرد.

وی خاطرنشان کرد:صدا و سیما نیز با پخش مستقیم روند برگزاری انتخابات و ارتباط با شبکه های مختلف رسانه ملی توانست این رویداد بزرگ را به تصویر بکشد و در تشویق اقشار مختلف به حضور در پای صندوق ها نقش موثری ایفا کند.

امیری نژاد ضمن تقدیر از اصحاب رسانه تلاش جمعی آنان را قابل ستایش دانست و تاکید کرد:بی تردید این مجاهدت در عرصه اطلاع رسانی استان هرمزگان ماندگار بوده و مصداق واقعی تعهد و خلوص فعالین این حوزه می باشد.

آمار رسمی نتایج انتخابات در هرمزگان منتشر شد

تعداد آرای تمامی کاندیداهای استان هرمزگان و اسامی راه یافتگان به مجلس شورای اسلامی توسط ستادانتخابات این استان به طور رسمی اعلام شد.طبق اعلام رسمی ستاد انتخابات استان هرمزگان از حوزه انتخابیه بندرعباس ابوالقاسم جراره با ۱۲۷۴۴۸ رای نفر اول، محمد آشوری با ۱۱۳۷۱۱ رای نفر دوم و منصور آرامی با ۱۰۲۳۵۹ رای نفر سوم راه یافته به مجلس شورای اسلامی شناخته شدند.

دیگر کاندیداهای حوزه انتخابیه بندرعباس که رای لازم را برای راهیابی به مجلس کسب نکردند به ترتیب شاهی با ۹۲۲۳۹ رای، ذوالقدر با ۷۳۱۳۱ رای، مولا پرست با ۶۹۶۲۳ رای، دیر باز با ۶۷۴۵۹ رای، سلیمانی با ۵۱۱۵۰ رای، اقبالی با ۴۹۲۶۱ رای و افتتاحی با ۵۸۹۴ رای هستند.

در حوزه انتخابیه میناب نیز سید عبدالکریم هاشمی با کسب ۱۰۱۳۲۴ رای و فاصله قریب به ۶۰ هزار رای از نفر دوم به عنوان منتخب و نماینده مردم شرق استان هرمزگان به مجلس شورای اسلامی راه یافت.دیگر کاندیداهای حوزه انتخابیه میناب، جاسک،سیریک، بشاگرد و رودان که رای لازم را برای راهیابی به مجلس کسب نکردند به ترتیب رئیسی با ۴۲۹۸۵ رای، ابراهیمی با ۱۹۰۳۶ رای، رحیمی با ۱۷۸۵۳ رای، زمانی با ۱۵۷۷۲ رای، میرخلیلی با ۱۲۹۴۲ رای، زارعی با ۹۷۱۲ رای، حسین پور با ۳۶۵۸ رای و رضا زاده با ۱۲۰۱ رای هستند.

همچنین در حوزه انتخابیه بندرلنگه احمد جباری با کسب ۵۲۷۴۶ رای و فاصله تنها شش هزار رای نسبت به نفر دوم توانست به عنوان نماینده مردم غرب استان به مجلس راه یابد.دیگر کاندیداهای حوزه انتخابیه بندرلنگه که رای لازم را برای راهیابی به مجلس کسب نکردند به ترتیب نصوری با ۴۶۶۰۵ رای، سدید پناه با ۲۴۶۸ رای، کامرانی با ۱۲۸۳ رای، رحمن شناس با ۴۸۹ رای هستند.

خبر

"ابوالقاسم جراره" منتخب اول مردم بندرعباس در مجلس نهم:

قدم به خط قرمز برخی های نگذاشته ام اما با عقلانیت حرکت می کنم

انتقاد به عملکرد مسوولان انتقاد به نظام نیست

● **گروه سیاسی / فاطمه رکن الدینی**

مردم هرمزگان بار دیگر حماسه آفریدند و با مشارکت در انتخابات نهم مجلس به کاندیدای مورد نظر خود رای اعتماد دادند. رای اعتماد به جوانی دادندپرانرژی و جسور تا کاستی هایی را که اگر وجود دارد در بهارستان به عنوان وکیل مردم مرتفع نماید،مردم رای اعتماد به شخصیت دیگری نیز دادند که سال هاست به عنوان نخبه ،و مجرب ومغز متفکر هرمزگانی در هییت رییسه مجلس به استان اعتبار بخشیده است و بالاخره مردم بندرعباس به نفر سومی رای دادند که کارنامه ای رضایتبخش به عنوان شهردار بندرعباس در سبقه کاری خود دارد.خاصیت و ویژگی قدرت این است که درهر دوران تازه نفسی از راه می رسد و رکود و یکنواختی سیاسی را برهم می‌زند؛ درهر دوران فکری جدید وارد این عرصه می شود تا قانونی وضع شود و مردم راحت تر زندگی کنند. این بار هم یکی دیگر از جوانان این مرز وبوم با رای اعتماد قابل توجه مردم راهی بهارستان در پایتخت شد تا در دفاع از حق وحقوق هرمزگانی ها سخن بگوید و نظر دهد.

ابوالقاسم جراره متولد شهریورماه، سومین دهه زندگی وعمر خود را درحالی پشت سر می‌گذارد که فعالیت هایی را در سمت‌های مدیرکل سیاسی‌و انتخابات استانداری‌هرمزگان، سازمان ملی جوانان، عضو کمیته سیاسی امنیتی پدافند غیرعامل استان، مشاور استاندار و رییس گروه مشاوران جوان، استادی دانشگاه، دبیر کمیسیون کارگری،دبیر ستاد ساماندهی امور جوانان و دیگر فعالیت های اجتماعی و سیاسی برعهده داشته است.

جراره کاندیدای نهمین دوره انتخابات مجلس شورای اسلامی ومنتخب مردم شهرستان های بندرعباس، قشم، ابوموسی، بندرخمیر و حاجی آباد پس از آن که توانست بیش از ۱۲۷ هزار رای اعتماد مردم این شهرستان ها را کسب کند دریک نشست خبری در اولین روز از اعلام نتایج انتخابات میزبان خبرنگاران شد و به برخی شائبه ها پاسخ داد.

وی در آغاز نشست با قدردانی از مردم در حوزه های انتخابیه بندرعباس، قشم، حاجی آباد ، ابوموسی و حماسه آفرینی درمشارکت حداکثری خود در انتخابات به تبعیت از فرمان مقام عظمی رهبری، آن را فرصتی دانست که بعداز انتخابات سال ۱۳۸۸ دشمنان را باردیگر مایوس کرد.

جراره افزود: ملت نشان دادند با همه مشکلات حاضر نیستند از اصول و اندیشه های انقلابی و سیاسی نظام جمهوری اسلامی دست بردارندکه این امر بیانگر شعور و بلوغ سیاسی و انقلابی مردم است.

وی با گرامیداشت یاد وخاطره شهید حقانی و مرحوم عباسی نمایندگان محبوب و مردمی هرمزگان در دوران اوایل انقلاب ابراز امیدواری کرد: منتخبین مردم درمجلس نهم از هرمزگان بتوانند راه آن دو بزرگوار را ادامه داده و سرباز مقام عظمی ولایت باشند.

خطوط قرمز شکسته شد

جوانترین منتخب مردم حوزه های انتخابیه مرکز هرمزگان در مقدمه بیاناتش به ایجاد فضای جدید و تحول آتی درحوزه قانونگذاری اشاره کرد و افزود: لطف الهی وحمایت مردمی باعث شد این فضا و خطوط قرمز شکسته شود و ما هم به گونه ای عمل خواهیم کرد که پاسخ صحیح و شایسته ای به اعتماد کنندگان خود بدهیم.

هرگونه حمایت غیرقانونی راتکذیب می کنم

نماینده منتخب هرمزگان درنهمین دوره مجلس بهارستان در پاسخ به سوالات صبح ساحل مبنی بر شایعه حمایت دولت از وی، گفت: در روند تبلیغات هیچ گونه حمایتی از سوی دولت شامل حال من نشده وهرکس اسناد ومدارکی دراین زمینه دراد می تواند ارایه کند تا پاسخگو باشم.

جراره تصریح کرد: اگر حمایت تنها با نگاه حقوق دریافتی بنده از دولت به واسطه مسوولیت‌هایم در دستگاه های مختلف اداری دیده شود این موضوع صحیح است اما اگر منظور از حمایت دولت پرداخت پول برای منتخب شدن من در انتخابات باشد به هیچ وجه صحت ندارد و تکذیب می کنم.

پخش تصویرم در سیما اتفاقی بود؛ گزارشگر مرا نمی شناخت

وی درپاسخ به سوال دیگر صبح ساحل مبنی بر پخش تصویر وی ازسیمای مرکز خلیج فارس هم در طی ساعات رای گیری در روز جمعه گفت:گزارشگر درحال مصاحبه با مردم بود و اتفاقی با بنده روبروشد که در وهله اول تصمیم به امتناع ازمصاحبه گرفتم اما در شرایطی بودم که صلاح دیدم مصاحبه کنم و دراین گفت وگو که چند ثانیه ای هم بیشتر طول نکشید خود را معرفی نکردم وحتی گزارشگر نیز به نظر بنده مرا نمی شناخت.

جراره افزود: در ساعات پایانی روز رای گیری و با این مدت کوتاه هیچ تاثیر تبلیغاتی شکل نمی گرفت و بنده به عنوان یک رای دهنده در پای صندوق رای حضور یافتم.

احساس مردم تابوها را شکست

منتخب هرمزگانی ها درحوزه های انتخابیه و بخش مرکزی در پاسخ به سوالی عامل اعتماد مردم را، احساس آنان بر تغییر و ارایه خطوط جدید براساس اصول و ارزش ها عنوان کردوتصریح کرد: این انتخاب فرصتی بودکه تابوها شکسته شود وبه جوانان اعتمادکنند. جراره ادامه داد: مسیر اصولگرایی، خط ولایی و رفع مشکلات و خواسته های مردم را ادامه می دهم واین موضوع رابابد در مردم جستجو کرد که چه قصور و کمبودهایی را احساس کرده‌اند و ما براساس مسیر خدمتگذاری حرکت می‌کنیم ومردم نیز احساس کردند اصول ابلاغی ما نزدیک به اصول انقلاب وبسیار زیبا و وسیع است.

جمع آوری آراء به چه قیمتی؟!

منتخب مردم هرمزگان در مجلس شورای اسلامی بر اهمیت حضور جوانان در جایگاه های مدیریتی کلان تاکیدکردوگفت: ما آمده ایم که بگوییم همه می توانند در حوزه مدیریت قدم بردارند وقدرت ملک شخصی افرادیست که با هر قیمتی به جمع آوری آراء بپردازند.

جراره تصریح کرد: کوته فکری های موجود و حوزه بسته ای که وجود دارد و اجازه نمی دادندکسی به آن حوزه ورود کنند اکنون با حضور ما به نمایندگی از جوانان باید شکسته می شد و در آغاز کار مردم نشان دادندکه باید این تابوها شکسته شود.

جوانترین نماینده مجلس نهم شورای اسلامی، حضور و انتخاب وی را به عنوان منتخب اول؛ اشتیاق مردم برای تغییر وحضور جوانان در عرصه سیاست و قانونگذاری عنوان کرد. وی با بیان اینکه درمسیر انتخابات کمترین هزینه را از بین کاندیداها انجام داده؛ این پیروزی را لطف خداوند در وهله اول دانست وگفت:یکی از سالم ترین انتخابات باکمترین هزینه ها را با حمایت خانواده و نزدیکان انجام دادم.

جراره درخصوص توقع برخی حامیان پس از انتخاب وی به عنوان نماینده استان هم گفت: کسانی که کمک کردند توقعی برای آینده ندارند زیرا جراره جوانی بود بدون تجربه که احتمال انتخاب آن بسیار کم بود.

مسیر نمایندگان به همگرایی ختم می شود

وی درخصوص تعامل و وفاق بادیگر نمایندگان هم گفت: براساس منافع مردم برای استان حرکت می کنیم و مسیر ما همگرایی و وحدت است؛ هرجا منافع و اصول مردم درمعرض خطر باشد با باندهای قدرت وثروت برخورد می کنیم.

دفاتر نمایندگی درشهرستان ها فعال می شود

جراره بابیان اینکه به دنبال تعامل با مردم و اعتمادسازی هستیم گفت: در عرصه ای قدم گذاشتم که خط قرمز برخی‌ها بوده اما بر مدار عقلانیت حرکت می کنم و با هدف ارتقاء و براساس منافع مشترک مردم حضور پیدا کردمام که دراین راستا به نقص ارتباط کمرنگ مردم و نمایندگان در دوره های قبل پایان می دهم.نماینده منتخب حوزه مرکزی هرمزگان در مجلس شورای اسلامی راهکار ارتباط بیشتر خود با مردم را برپایه انتخاب رابطین وفعال کردن دفاتر در شهرستان ها بیان کردوگفت: رابطین ونمایندگان در دفاتر وهم چنین با حضورمستمر بنده در دفاتر به مشکلات مردم و خواسته هایشان رسیدگی می کنیم.

اعمال مدیریت صحیح فرهنگی

جراره معتقد است: کار نماینده انتصاب مدیران نیست اما به گونه‌ای باید حرکت کند که به اصلاح و رفع اختلافات حوزه مدیریتی بیانجامد. وی گفت: مدیریت صحیح فرهنگی باید اعمال شودو با حفظ اصول درتقویت وتوسعه مباحث دینی گام برداریم.منتخب هرمزگانی ها در مجلس نهم شورای اسلامی تصریح کرد: یکی از انتقاداتم به دخالت نمایندگان درانتصاب مدیران بود درحالیکه وظیفه نمایندگان نظارت بر عملکرد مدیران و جلوگیری از تصییع حقوق مردم است و برای انتصاب هیچ کس تلاش نمی کنم و ما باید جایگاه نظارتی و قانونگذاری خود را بشناسیم.

صنایع پر پرواز ورزش هرمزگان

این نماینده هرمزگان در مجلس نهم معتقد است: استفاده از بخش خصوصی به ویژه صنایع استان هرمزگان در ورزش حرفه‌ای می تواند به ارتقاء ورزش کمک کند و وی به عنوان نماینده پیگیر این موضوع خواهد بود تا ورزش هرمزگان با خودگردانی هرمزگان تامین شود.

رسانه ها پل ارتباطی مردم و نمایندگان

جراره در ادامه خواستار حمایت رسانه ها از وی به عنوان منتخب مردم درمجلس برای توسعه و احقاق حوق مردم شد و دلیل اولین نشست مطبوعاتی خود را درکوتاهترین زمان پس ازانتخابش اهمیت دادن به رسانه ها عنوان کردوی با بیان اینکه به عنوان منتخب مردم با قدرت وتوان جوانی دغدغه جوانان را می فهمیم وارد این عرصه شده گفت: رسانه ها پل ارتباطی مردم ونمایندگان هستند و با تعامل دوسویه از ظرفیت نیروهای جوان وتوانمند با رسانه ها استفاده می شود.

انتقاد به عملکرد مسوولان انتقاد به نظام نیست

نماینده مردم هرمزگان در مجلس نهم در پایان با اشاره به اینکه هرمزگان در جایگاه واقعی خود قرار ندارد گفت: ماهرچه داریم از انقلاب ونظام است ودر طی ۳۳ سال کارهای بسیاری برای استان شده اما کافی نیست.

این نماینده جوان که سنی کمتر از انقلاب دارد با انتقاد از برخی که عملکرد ضعیفشان را در زیر چتر نظام پنهان می کنند تصریح کرد: برخی با عملکرد نامناسب خودشان را به نظام وابسته می دادند و اگر از آنها انتقادی شود به منزله انتقاد از نظام تلقی می کنند درحالیکه انتقاد به عملکرد مسوولان انتقاد به نظام نیست و نبایدکوتاهی ها را به پای نظام نوشت.

جراره جوانترین نماینده مردم درمجلس شورای اسلامی به شمار می رود. وی در نشست خبری خودرامنتسب به جبهه پایداری معرفی کرد و گفت: هرچند منتسب به این جبهه هستم اما وامدار کسی نیستیم وبرای تبلیغات نیز به غیر از نصب چند بنر تبلیغاتی که هزینه آن را خودم را نیز پرداخت کرده ام، حمایتی نشده ام.

ابوالقاسم جراره در شعارها و دیدگاه هایش حرکت درمسیر آرمان های انقلاب، ارتقاء جایگاه استان در تصمیم گیری های ملی، اشتغال پایدار، پیگیری فعال سازی زنجیره صنایع دستی،تامین اعتبارات برای صنایع مغفول مانده، بررسی مشکلات کشاورزان، ارتقاء شاخص های متعدد و پیگیری مطالبات جوانان ومردم هرمزگان را درعرصه های مدیریتی را وعده کرده بود که امیدواریم درکارنامه چهارساله

سالمندان بیش از سایر دیابتی‌ها مستعد ابتلا به کمای دیابتی هستند

یک فوق تخصص غدد گفت: اگر سالمندان، قند خود را به خوبی کنترل نکنند بیش از سایر دیابتی‌ها مستعد ابتلا به کمای دیابتی می‌شوند چرا که با افزایش قند خون، فشار اسمزی بیشتر شده و همین امر باعث جذب حجم زیادی از آب به بدن شود که در نتیجه حجم خون بسیار افزایش می‌یابد و در نهایت بیمار دچار کما می‌شود. دکتر محمد پژوهی در گفت وگو با خبرنگار بهداشت و درمان ایسنا، افزود: حدود یک دهم درصد دیابتی‌ها دچار کمای دیابتی می‌شوند این در حالی است که اگر مبتلایان به دیابت، داروها یا انسولین خود را به درستی مصرف کنند، احتمال ابتلای آنان به کمای دیابتی به شدت کاهش می‌یابد. وی گفت: فرو رفتن در کمای دیابتی ممکن است منجر به مرگ بیمار شود.

با افزایش سن، کیفیت خواب بهتر می‌شود

نتایج تحقیقات نشان داد کیفیت خواب با افزایش سن بهتر می‌شود. به گزارش (ایسنا)، با توجه به این که شواهد نشان می‌دهد که کاهش کیفیت خواب از مشکلات دوران پیری است، اما پژوهشگران آمریکایی عقیده دارند که واقعیت عکس این مورد است. مایکل گراندنر از دانشگاه پنسیلوانیا در فیلادلفیا، به منظور انجام این پژوهش از ۱۵۵ هزار و ۸۷۷ بزرگسال به صورت تلفنی تحقیق به عمل آورد. از نتایج این تحقیق که در مجله Sleep منتشر شد، این بود که مشکلات سلامت و افسردگی در ارتباط با خواب بد بودند و نیز مشکلات خواب زنان از مردان بیشتر بود. اما نتیجه جالبی که گراندنر به آن رسید این بود که کیفیت خواب با گذر زمان به مرور بهتر می‌شود.

تاثیر کاکائو بر دیابت و نارسایی قلبی

متخصصان علوم پزشکی در دانشگاه کالیفرنیا تاکید کردند مبتلایان به نارسایی پیشرفته قلبی و دیابت نوع دوم پس از مصرف کاکائوی غنی از «پی کاتچین» به مدت سه ماه، تا حدودی بهبود پیدا کردند. به گزارش ایسنا، دکتر فرانچسکو جی. ویلاریل که سرپرستی این مطالعه را بر عهده داشته خاطرنشان کرد: «پی کاتچین» نوعی فلاوونوئید است که در شکلات تلخ یافت می‌شود. بیماران مبتلا به دیابت و نارسایی قلبی ناهنجاری‌ها و مشکلاتی را در قلب و عضلات اسکلتی خود تجربه می‌کنند که منجر به کاهش ظرفیت عملکردی آنها می‌شود. این بیماران اغلب دچار تنگی نفس، فقدان انرژی و مشکل در راه رفتن حتی در مسافت‌های کوتاه می‌شوند.

حرف‌های پشت خط

۲۲۲۶۷۵۱

احتیاط، احتیاط ...

پس از درخواست‌های متعدد اهالی خیابان سید مصطفی خمینی (چهارراه پگاه) روبروی کانون اصلاح و تربیت جهت نصب چراغ راهنمایی و رانندگی به منظور کاهش تصادفات در این محدوده ، خلاصه این اقدام انجام گرفت ... تنها تا مدت زمان کوتاهی این مشکل برطرف شد، اما متاسفانه الان ماه‌هاست که از ساعت ۸ شب به بعد (اوج شلوغی خیابان) چراغ راهنمایی و رانندگی به صورت چشمک‌زن است . رعایت نکردن خودروها و سرعت غیر مجاز آن‌ها در رانندگی و همچنین عدم توجه به چراغ ، باعث بروز مجدد تصادفات شده است . از راهنمایی و رانندگی تقاضا داریم نسبت به بررسی این مشکل هرچه سریعتر اقدام کنند. * **اهالی محل**

جدول کشی‌های مدرن شهر بندرعباس ...

می‌خواستم از سازه‌های هنری شهرداری بگم که بندرعباس را به یک شهر هنری و خارق‌العاده تبدیل کرده است... برخلاف قانون نیوتن و جاذبه ، جدول کشی جلوی فرهنگسرای "دوراهی ایسینی" آن چنان ماهرانه و بامعماری بی‌سابقه ساخته شده ، که تالابی طبیعی و بزرگ خودنمایی می‌کند. * **اهالی محله نخل پیرمرد**

سالن استخر هفت‌تیر همچنان تعطیل است ...

مدت‌هاست که از تعطیلی غیر منتظره‌ی سالن استخر هفت تیر می‌گذرد . در این میان عده‌ای از افرادی که قبلا ثبت‌نام کرده و هزینه‌ی کلاس‌ها را به صورت کامل پرداخت کرده‌اند پس از تعطیلی سالن استخر همچنان بلاتکلیف هستند....چرا که نه هزینه‌ی ثبت‌نام به آن بازگردانده شده و نه توضیحی از مسوولان مربوطه در خصوص علت تعطیلی و نیز باز گشایی مجدد سالن استخر به آن‌ها داده‌اند. * **چند مورد تلفنی**

اسکله شهید حقانی با مشکلات کوچک و بزرگ ...

اسکله شهید حقانی که روزانه پذیرای مسافران بی‌شماری است و همچنین محل دائمی تردد دانشجویان برای رفتن به قشم و جزیره هرمز است، از حداقل ترین امکانات برخوردار نیست... نبود آبسردکن و نیز عدم سایبان مناسب از مهمترین نیازهایی است که باید مسوولان امر به فکر باشند... از طرفی نیز افزایش یکباره‌ی بلیط‌های تندرو (در واقع دو برابر شدن آنها) و نیز مواجه شدن با کمبود تندرو ها و انتظار در صف‌های طویل جهت رسیدن به مقصد، آن هم بدون امکانات رفاهی از دیگر مشکلاتی است که توجه ویژه‌ی مسوولان را می‌طلبد. * **جمعی از دانشجویان**

کانال حادثه‌ساز ....

از محله‌ی سورو قدیم تماس می‌گیرم. مدتی است که کانال بتنی خیابان شهید تقوایی تخریب شده است و به دلیل دید کم رانندگان در شب و نبود هیچ گونه علائم خطر در آن محدوده ، باعث برخورد خودروها با این کانال می‌شود. از مسوولان مربوطه خواهشمندیم قبل از بروز حوادث ناگوار در خصوص رفع این مشکل هرچه سریعتر اقدام کنند. * **دریانورد**

قابل توجه مسوولان راهنمایی و رانندگی ....

هر روز شاهد ترافیک سنگین در خیابان کمربندی و میدان قدس در ساعات اوج شلوغی شهر هستیم به طوریکه قفل شدن چندین ساعته‌ی مسیرها، بوق ممتد خودروها، اعتراض و عصبانیت رانندگان را در بر خواهد داشت....شلوغی خیابان‌ها در واقع فراتر از آن است که وجود مامور راهنمایی و رانندگی در این محدوده بخواهد مشکلی را حل کند و تاثیر گذار باشد. مسوولان راهنمایی و رانندگی باید به فکر راه حل اساسی جهت رفع این معضل باشند تا هم در زمان و هم در مصرف سوخت صرفه‌جویی شود. * **احمدی**

برنده مزایده اپراتور دوم بندر شهید رجایی معرفی می‌شود

●گروه اقتصادی:مدیرعامل سازمان بنادر و دریانوردی از معرفی برنده مزایده اپراتور دوم بندر شهید رجایی در آینده نزدیک خبر داد. سید عطاالله صدر در حاشیه بازدید از بندر شهید رجایی بندرعباس با اشاره به انجام شدن اقدامات اولیه برای انتخاب اپراتور دوم بندر شهید رجایی، بیان داشت: برنده مزایده انتخاب اپراتور دوم بندر شهید رجایی در آینده ای نزدیک مشخص و معرفی خواهد شدوی ادامه داد: زمان دقیق اعلام برنده مزایده مشخص نیست اما اسناد مربوط به شش شرکت حاضر در مزایده بررسی و قیمتهای پیشنهادی آنها نیز مورد ارزیابی قرار گرفته و به زودی برنده مزایده مشخص می شود.مدیرعامل سازمان بنادر و دریانوردی با اشاره به لزوم در نظر گرفتن تمامی جوانب برای معرفی برنده مزایده اپراتور دوم بندر شهید رجایی، اظهار داشت: شرکت برنده مزایده باید بخش عمده ای از عملیات بندر شهید رجایی در زمانی طولانی مدت را به عهده بگیرد و بنابراین در معرفی برنده مزایده باید تمامی جوانب را در نظر گرفت.

فراخوان مزایده انتخاب اپراتور دوم بندر شهید رجایی از بیستم تیرماه امسال در روزنامه های کثیر الانتشار منتشر شده اما هنوز و پس از گذشت حدود ۹ ماه سرنوشت دومین اپراتور بندر شهید رجایی مشخص نشده است.

گوشت مورد نیاز بازار عید هرمزگان تامین است

●گروه اقتصادی: مدیر امور طیور سازمان جهاد کشاورزی هرمزگان گفت: برای تامین گوشت مورد نیاز بازار عید نوروز (از ۱۵اسفند ۹۰ تا ۱۵ فروردین ۹۱) یک میلیون و ۲۰۰ هزار قطعه جوجه‌ریزی در مرغداری‌های این استان انجام شده است.

به گزارش روابط عمومی سازمان جهاد کشاورزی هرمزگان، محمد قریشی اظهار داشت: این میزان جوجه‌ریزی معادل یک‌هزار و ۹۲۰ تن گوشت سفید است که در ۶۱ واحد مرغداری صورت گرفته و وارد بازار می‌شود و قیمت فروش آن نیز توسط ستاد تنظیم بازار اعلام می‌شود.مدیر امور طیور جهاد کشاورزی هرمزگان عنوان کرد: از ابتدای سال‌جاری تاکنون ۱۲ میلیون و ۲۷۰ هزار قطعه جوجه ریزی شده که حدود ۱۹ هزار تن گوشت به بازار مصرف عرضه شده است.به گفته مدیر امور طیور سازمان جهاد کشاورزی هرمزگان، در سال‌جاری تعداد مرغداری‌های استان افزایش و به ۲۵۳ واحد رسید که از این تعداد، ۵۸ واحد جوجه‌ریزی نداشته‌اند.

جزئیات جدید از فاز دوم هدفمندی یارانه‌ها

●گروه اقتصادی:

درحالی که بیش از ۱۴ ماه از آغاز اجرای قانون هدفمندی یارانه‌ها در کشور می‌گذرد، جزئیات جدیدی از زمان و نحوه اجرای فاز دوم این قانون به دست آمده است.از اواخر آذرماه امسال که نخستین سالگرد اجرای قانون هدفمندی یارانه‌ها محسوب می‌شد، زمزمه آغاز مرحله دوم این قانون و اصلاح مجدد قیمت انرژی بر سر زبان‌ها افتاد؛ اکنون با نزدیک شدن به روزهای پایانی سال گمانه‌زنی‌ها به اوج خود رسیده است.

با این‌حال جدیدترین پیگیری‌ها نشان می‌دهد که دولت درحال حاضر تمام تمرکز خود را روی سامان‌دهی کامل بازار سکه و ارز متمرکز کرده و تیم اقتصادی دولت اجرای فاز دوم هدفمندی یارانه‌ها را زمانی انجام می‌دهد که این دو بازار سامان گرفته باشند.در این زمینه وزیر نیرو به عنوان یکی از اعضای کلیدی تیم اقتصادی دولت که وزارتخانه متبوعش وظیفه تامین دو حامل اصلی انرژی یعنی آب و برق را بر عهده دارد، گفت که اجرای فاز دوم قانون هدفمندی یارانه‌ها به پس از تنظیم بازار سکه و ارز از سوی دولت موکول شده است.مجید نامجو درباره احتمال اجرای مرحله دوم هدفمندی یارانه‌ها پیش از پایان سال ۱۳۹۰ تصریح کرد: هرچند که درباره مرحله اول اجرای این قانون تحلیل‌های متناقضی مطرح شده بود که احتمال تورم شدید و افزایش قیمت‌ها را مطرح کرده بود، ولی با عزم دولت برای پیاده‌سازی مناسب این قانون تبعات منفی هدفمندی یارانه‌ها به خوبی کنترل شد، اما حادثه غیرقابل پیش‌بینی که امسال رخ داد، موضوع افزایش قیمت سکه و ارز بود و در حال حاضر تمام تمرکز دولت این است که بازار سکه و ارز را سامان دهد.این عضو کابینه دولت با تاکید بر این که در حال حاضر کمیته‌های اصلی اقتصادی دولت روی موضوع بازار سکه و ارز متمرکز شده‌اند، گفت: پس از آن‌که این بازار ساماندهی شود، اجرای مرحله دوم هدفمندی یارانه‌ها در دستور کار قرار می‌گیرد.او با این حال تصریح کرد: با توجه به این که تصمیم‌گیری نهایی در این باره به عهده شخص رییس جمهور و ستاد هدفمندی یارانه‌هاست، هیچ موضوعی قابل پیش بینی نیست، اما به طور قطع اصلاح قیمت‌های آب و برق در این مرحله از اجرای قانون هدفمندی انجام خواهد شد.به گزارش ایسنا، وزیر نیرو درباره جزئیات بیشتر جدید از جلسات ویژه دولت برای اجرای فاز دوم هدفمندی یارانه‌ها افزود: افزایش قیمت آب در فاز دوم هدفمندی یارانه ها قطعی است؛ هرچند که دولت همچنان در قالب ستاد هدفمندی یارانه ها مشغول بررسی سناریوهای مختلف است.

وزیر نیرو با تاکید بر این‌که دولت مشغول تکمیل بررسی چهار راهکار اصلی برای این مرحله از هدفمندی یارانه‌هاست، ادامه داد: وزارت نیرو پیشنهاد کرده که هر کیلووات برق حدود نصف هر متر مکعب گاز قیمت گذاری شود تا اثرات جانشینی آن کنترل شود و این درخواست از سوی وزارت نیرو برای فاز دوم هدفمندی یارانه‌ها مطرح شده است.این مقام مسئول در ادامه تاکید کرد: برای شفاف‌سازی حساب‌های سوخت بین وزارت نیرو و نفت در ستاد هدفمندی یارانه‌ها، درخواست شد که برای وزارت نیرو قیمت سوخت معادل گاز حساب شود و اگر این موضوع نهایی شود وزارت نیرو آماده اجرای فاز دوم هدفمندی خواهد شدوی ارائه بسته‌های جدید قیمت حاملهای انرژی در حوزه کشاورزی و صنعت و حمل و نقل در ستاد هدفمندی را از دیگر اقدامات انجام شده برای فاز دوم هدفمندی یارانه‌ها اعلام کرد و گفت: ستاد هدفمندی به زودی با بررسی این بسته ها کار قیمت گذاری را انجام خواهد داد، اما اینکه قیمت‌ها در فاز دوم چقدر افزایش می یابد و منافع آن به چه شکل بین مردم توزیع می‌شود، فقط با ابلاغ رییس‌جمهور نهایی خواهد شد.

خودرو

پراید چرا ۱۰ میلیونی شد؟

●گروه اقتصادی: به نظر می رسد اصلی ترین دلیل افزایش قیمت پراید به ۱۰ میلیون تومان، نامتعادل بودن عرضه و تقاضای آن در بازار است، به نحوی که با نزدیک شدن به تعطیلات نوروزی و افزایش تقاضا از سویی و نگرانی مشتریان از افزایش قیمت این خودرو در سال آینده، از سوی دیگر، به نوعی تقاضا برای تنها خودروی زیر ۱۰ میلیونی را افزایش داده است. هفته گذشته اتفاقی بی‌سابقه در بازار خودرو کشور رخ داد و طی آن، قیمت پراید هم دو رقمی شد، تا بازار عملا با خودروهای زیر ۱۰ میلیون تومان خداحافظی کند.هرچند هنوز قیمت پراید در نمایندگی‌ها زیر ۱۰ میلیون تومان است، اما از آنجاکه سایپا درخواست افزایش قیمت برای این محصول داده و چندی دیگر باید کیسه هوا (ایربگ) نیز روی آن نصب شود، به احتمال فراوان این خودرو طی سال آینده در نمایندگی‌ها نیز افزایش قیمت خواهد داشت.

اما چرا و چگونه قیمت پراید دو رقمی شد؟

به نظر می رسد اصلی ترین دلیل افزایش قیمت پراید به ۱۰ میلیون تومان، نامتعادل بودن عرضه و تقاضای آن در بازار است، به نحوی که با نزدیک شدن به تعطیلات نوروزی و افزایش تقاضا از سویی و نگرانی مشتریان از افزایش قیمت این خودرو در سال آینده، از سوی دیگر، به نوعی تقاضا برای تنها خودروی زیر ۱۰ میلیونی را افزایش داده است. به تعبیری دیگر عرضه نمی‌تواند به پای تقاضای موجود در بازار برسد و همین عامل سبب شده پراید هم قیمتی دو رقمی را تجربه کند.هرچند سایپایی‌ها عنوان کرده‌اند عرضه پراید ادامه دارد و افزایش قیمتی نیز در نرخ کارخانه‌ای آن اعمال نشده، اما به هر حال اوضاع به شکلی پیش رفته که این خودرو هم اکنون ۱۰ میلیونی شده است. آن طور که کارشناسان می‌گویند، اگر عرضه پراید در این روزهای پایانی سال متناسب با میزان تقاضای آن بود، این خودرو به این زودی‌ها قیمت دو رقمی را تجربه نمی‌کرد.البته سایپایی‌ها به تازگی اعلام کرده‌اند تمام سعی خود را انجام می‌دهند تا قیمت رسمی پراید، زیر ۱۰ میلیون تومان بماند. در حال حاضر به گفته خودروسازان هزینه تولید افزایش یافته و سال آینده نیز بیشتر خواهد شد و همچنین استاندارد کیسه هوا هم برای پراید به اجرا در خواهد آمد، که مجموع اینها نشان می‌دهد سایپا کار بسیار سختی برای تثبیت قیمت پراید در محدوده زیر ۱۰ میلیون تومان دارد.همچنین اگر سازمان حمایت مصرف‌کنندگان و تولیدکنندگان با روش تعیین قیمت خودرو بر اساس حاشیه بازار موافقت کند، آنگاه نرخ کارخانه‌ای پراید متناسب با قیمت بازار آن تعیین می‌شود و این موضوع در نهایت، ورود رسمی پراید به جمع دورقمی‌ها را رقم خواهد زد.

ریو خداحافظی می کند

●گروه اقتصادی: قائم مقام گروه خودروسازی سایپا از توقف تولید خودرو ریو در ایران خبر داد.

محمد سعید فلاحی در گفت‌وگو با ایسنا، اظهار کرد: به دنبال اجباری شدن نصب کیسه هوا روی خودروهای سواری تصمیم گرفته شد که تولید ریو در ایران متوقف شود.وی با بیان این‌که تاکنون فعالیت خط تولید بدنه این خودرو به‌طور کامل متوقف شده است، خاطرنشان کرد: البته همواره فاصله زمانی بین توقف فعالیت خط تولید بدنه یک خودرو با خط مونتاژ نهایی آن وجود دارد و به همین دلیل خط مونتاژ نهایی ریو جهت مونتاژ تعداد محدود باقی مانده همچنان فعال است که البته فعالیت این خط نیز به زودی متوقف خواهد شد.قائم مقام گروه خودروسازی سایپا ادامه داد: به این ترتیب عرضه ریو در بازار ایران به مرحله پایانی خود نزدیک شده و خطوط تولید این خودرو نیز جمع‌آوری خواهد شد.فلاحی در خصوص چگونگی سرویس‌دهی به خودروهای ریو در حال تردد در کشور، تصریح کرد: این شرکت طبق تعهد صورت گرفته تا ۱۰ سال آینده وظیفه پشتیبانی و تامین قطعات این خودرو را بر عهده خواهد داشت.به گزارش ایسنا، طبق قانون قرار بود تولید خودروهای سواری فاقد کیسه هوا از ابتدای دی ماه سال جاری متوقف شود. در این میان شرکت کیا نیز اعلام کرده بود که به دلیل عدم جانمایی در زمان طراحی، اجازه نصب کیسه هوا روی خودرو ریو را نخواهد داد و به این ترتیب مسئولان سایپا تصمیم گرفتند تولید این خودرو در ایران را متوقف کنند.ریو در جدول کیفیت خودروها همواره جزو ۱۰ تا ۱۲ خودرو برتر قرار داشته و در بین خودروهای هم قیمت خود در رده‌های نخست کیفیت قرار داشته و از تقاضای بالایی نیز در بازار برخوردار بوده است. قیمت کارخانه‌ای این خودرو در حال حاضر حدود ۱۴ میلیون و ۵۰۰ هزار تومان است.

بازارچه خانگی

* یکدستگاه کامپیوتر ویک عدد میز کار کاملا نو
قیمت توافقی ۰۹۳۷۷۸۷۵۵۱۶

* سرویس مبل راحتی۷نفره نو
قیمت توافقی ۰۹۱۷۳۶۸۰۶۳۱

* سرشور آرایشگاه ویک دستگاه انرژی نو
قیمت توافقی ۰۹۱۷۱۶۰۸۱۶۳-۰۹۱۷۱۶۳۱۲۲۴

* فرگاز سینجر ۵ شعله ۲۵۰هزارتومان
قیمت توافقی ۰۹۳۸۴۶۵۹۰۸۰

* فرگاز ۵شعله ۲۵۰هزارتومان
قیمت توافقی ۰۹۱۷۷۶۳۷۲۹۷

*تعدادی گوشی موبایل نوکیا اصلی ۱۱۰۰ و ۳۱۰۰ اصلی در حد نو
قیمت ۲۰ و۲۵ هزار تومان
۰۹۳۹۳۶۱۳۵۹۹-۰۹۱۷۳۶۱۳۵۹۹

* ۴عدد شیلنگ۳متری تخلیه بنزین ، نفت و گازوئیل در حد نو
قیمت توافقی
۰۹۱۷۱۵۸۱۲۰۴

*میزنهارخوری سلطنتی ۸نفره
قیمت توافقی ۳۳۵۲۰۴۷

* دو تخته فرش ۶ متری کبیر یزد ۵۰۰ شانه درجه یک تراکم ۱۰۰۰ زمینه سرمه ای
قیمت توافقی ۰۹۱۳۲۷۹۲۴۵۰

*سرویس مبل وتختخواب ومیز در حد نو
قیمت توافقی ۰۹۳۹۶۱۷۵۷۷۹

*چهار عدد میز وصندلی وفرفوژه
قیمت توافقی ۰۹۱۷۹۰۰۱۲۱۵-۰۹۱۷۱۶۷۷۹۰۵

*یکدستگاه تردمیل ۱۲۰ کیلویی در حد نو
قیمت توافقی ۰۹۱۷۳۶۷۳۵۰۷

*ست مبل سلطنتی ۹ نفره و میز نهار خوری ۸ نفره - مبل ۷ نفره و میز وسط
قیمت توافقی ۰۹۱۷۷۶۱۱۷۹۸

* یکدستگاه کامپیوتر همراه با میز- تلویزیون ۱۴ اینچLG- فرش ۱۲ متری
قیمت توافقی ۶۶۶۳۲۵۵

* یک دستگاه یخچال فریزرLG در حد نو ۶۰۰هزارتومان- سرویس تختخواب با میز آرایش بدون تشک ۲۰۰هزارتومان
۰۹۳۹۹۱۸۲۸۱۶

* چهار عدد فرش کرم رنگ در حد نو
قیمت توافقی
۳۳۵۳۵۶۱-۰۹۱۳۱۱۱۳۸۷۵

*چند دست مبلمان فانتزی و راحتی
قیمت توافقی ۰۹۱۷۱۵۸۷۲۰۴-۰۹۱۷۷۶۰۵۳۳۹

*یکدستگاه اُرگ هفت اکتاو
قیمت توافقی ۰۹۳۶۵۹۶۴۷۶۷

* مبل استیل۱۱ نفره و میز نهارخوری۱۰ نفره
دو میلیون تومان
۰۹۱۷۳۶۷۷۲۳۴

* مبلمان راحتی در حد نو- میز کامپیوتر-کمد سه تیکهMDF ویترینی
قیمت توافقی ۶۶۸۱۱۱۷-۰۹۱۷۵۷۹۹۰۷۶

* یکدست مبل۷نفره- میزنهار خوری ۸نفره و یک عدد بوفه
ساعت تماس:۱۳-۹ و ۲۱-۱۸
قیمت توافقی ۳۳۵۲۹۷۹

* میز تلویزیون MDF نو ۱۲۰هزارتومان- یک جفت گلیم پادری ۵۰هزارتومان- آینه قدی شیشه خارجی۵۰هزارتومان-دوعدد جاکفشی فلزی مشکی۲۵ هزارتومان
۴۶۱۶۳۴۶

جناب آقای علیرضا باقری
انتصاب شایسته جناب عالی را به سمت معاونت تربیت بدنی و سلامت اداره کل آموزش و پرورش استان هرمزگان که نشان از درایت و توانمندی شماست تبریک عرض می نمایم
حسین امینی زاده

اطلاعیه

باستناد نامه شماره ۹۲/۴۳/۹۰/۲۰۱۴ مورخ ۹۰/۱۱/۱۳ وبا توجه به تنفیذ وتایید تعرفه عوارض بهاء خدمات وسایردرآمدهای شهرداری برای سال ۱۳۹۱ طی نامه شماره ۹۲/۱/۴۱۲۵۴ مورخ ۹۰/۱۱/۱۲ استاندار محترم استانداری هرمزگان ، لذا چنانچه شهروندان محترم دراین خصوص نیاز به کسب اطلاعات بیشتری دارند به شهرداری مراجعه نمایند

روابط عمومی شهرداری بندرجاسک

آگهی مناقصه دو مرحله‌ای نوبت اول

شرکت غله وخدمات بازرگانی منطقه ۶ درنظر دارد

انجام عملیات بازرسی ونظارت وصدور مدارک تخلیه وبارگیری مقدار حدود ۱۲۰۰۰۰۰ تن گندم از کشتیهای حامل گندم فله پاناماکس وغیرپاناماکس را که به اسکله های بندرشهید رجایی بندرعباس پهلو خواهند گرفت را بوسیله برجهای مکنده و جرثقیلهای ۱۴۰ تنی وقیف وگراپ وسایر تجهیزات مکانیزه تخلیه که به وسایط نقلیه ناوگان حمل ونقل زمینی از قبیل انواع کامیون یا بونکر ویا واگنهای راه آهن بارگیری خواهد شد به شرکتهای بازرسی واگذارنماید . لذا کلیه شرکتهای بازرسی بین المللی که مجوزهای لازم وتوانایی و امکانات و پرسنل موردنیاز لازم را دراختیار دارند می توانند با توجه به شرایط ذیل ظرف مدت ۵ روز کاری پس ازانتشار آگهی نوبت دوم جهت دریافت اسناد مناقصه به واحد حقوقی واقع در طبقه دوم شرکت مراجعه نمایند

۱ - نام دستگاه مناقصه گذار: شرکت غله و خدمات بازرگانی منطقه شش
۲ -آدرس : بندرعباس بلوار دانشگاه روبروی دانشگاه آزاد اسلامی
۳ - موضوع مناقصه : بازرسی و نظارت و صدور مدارک تخلیه وبارگیری مقدار حدود ۱۲۰۰۰۰۰ گندم فله وارداتی
۴ - نوع تضمین مناقصه: مبلغ ۱۵۰۰۰۰۰۰ ریال به حساب سیبا شماره ۲۱۷۶۱۴۵۴۱۲۰۰۷ تحت عنوان تمرکز وجوه سپرده شرکت غله و خدمات بازرگانی منطقه ۶ ویا معادل آن ضمانت نامه بانکی بنام شرکت غله و خدمات بازرگانی منطقه ۶
۵- مهلت دریافت اسناد مناقصه : ازتاریخ ۹۰/۱۲/۱۷ لغایت ۹۰/۱۲/۲۲ به مدت ۵ روز کاری
۶- مهلت تحویل اسناد مناقصه به شرکت : پایان وقت اداری روز سه شنبه مورخ ۹۰/۱۲/۲۳
۷- تاریخ وآدرس بازگشایی پاکات : ساعت ۱۰ صبح روز چهارشنبه مورخ ۹۰/۱۲/۲۴ به آدرس ردیف (۲)
۸- هزینه درج آگهی به عهده برنده مناقصه می باشد
۹- سایر شرایط وجزییات دراسناد مناقصه درج شده است
۱۰- درصورت شرکت حتی یک پیشنهاد دهنده درمناقصه ، شرکت غله وخدمات بازرگانی منطقه شش چنانچه نرخ پیشنهادی را عادلانه تشخیص دهد نسبت به عقد قرارداد اقدام خواهد نمود
۱۱- آگهی فوق درسایت www.gtc۶.ir,www.spac:ir قابل مشاهده می باشد پیشنهاد دهندگان می توانند جهت اطلاع از شرایط واوراق مناقصه به سایتهای مذکور مراجعه و اوراق مناقصه را دریافت و درصورت داشتن شرایط لازم پیشنهادات خود را درمهلت مقرر ارائه نمایند

شرکت غله و خدمات بازرگانی منطقه ۶

آب سالم برای جهانی سالم

آگهی مناقصه عمومی دو مرحله‌ای

۱- نام دستگاه مناقصه گزار: شرکت آب وفاضلاب روستایی استان هرمزگان
۲- آدرس دستگاه مناقصه گزار: بندرعباس - بلوار امام حسین (ع) جنب اداره استاندارد شرکت آب وفاضلاب روستایی هرمزگان
۳- موضوع مناقصه : **مناقصه آبرسانی به مجتمع روستاهای غرب جاسک از سد جگین**
٤- ناظر پروژه : مهندسین مشاور پارس پروژه آب
٥- مبلغ برآورد اولیه : ۱۲/۱۲۹/٦۱۰/۱۵۸ ریال (براساس فهرست بهاء انتقال وتوزیع آب روستایی ، تجهیز وبرچیدن کارگاه سال ۱۳۸۸)
٦- نوع تضمین شرکت درمناقصه : ارائه ضمانتنامه معتبر بانکی یا واریز وجه نقد به حساب شماره ۲۱۷۵۲۱۵٤۳۳۰۰۹ بانک ملی ایران شعبه گلشهر بندرعباس بنام دستگاه مناقصه گذار
۷-مبلغ تضمین شرکت درمناقصه : ٤۲۸۸۸۸۳۰ ریال
۸- قیمت اسناد مناقصه وشماره حساب : واریز مبلغ ۱۰۰۰۰۰۰ ریال به حساب سپهر شماره ۲۱۹۵۲۱۵٤۹۱۰۰۵بانک صادرات شعبه سه راه آزادگان بندرعباس بنام دستگاه مناقصه گزار همراه با ارائه درخواست کتبی
۹- مهلت فروش اسناد مناقصه : ۹۰/۱۲/۱٤ لغایت ۹۰/۱۲/۱۸
۱۰- محل دریافت اسناد مناقصه : اداره امور حقوقی و قراردادها و رسیدگی به شکایات
۱۱- محل و مهلت تحویل پاکات :دبیرخانه شرکت آب وفاضلاب روستایی استان هرمزگان - مورخ ۹۰/۱۲/۲۸ پایان ساعت اداری
۱۲- مکان بازگشایی پاکات : سالن کنفرانس شرکت آب وفاضلاب روستایی هرمزگان
۱۳- تاریخ بازگشایی پاکات جهت ارزیابی : ۹۱/۱/٦ ساعت ۹ صبح
۱٤-دارا بودن حداقل رتبه ٥ آب جهت شرکت کنندگان در مناقصه الزامی می باشد
۱٥- حداقل تعداد مناقصه گران جهت بازگشایی پیشنهادات تحویل سه پاکت میباشد
۱٦- سایرجزئیات وشرایط دراسناد مناقصه درج شده است
۱۷- آگهی فوق در پایگاه ملی اطلاع رسانی مناقصات کشور وسایت مناقصه ومزایده شرکت مهندسی آبفای کشور به آدرس tender.nww.co.ir-Iets.mporg.ir درج خواهد شد
۱۸- جهت اطلاع بیشتر میتوانید به سایت شرکت به آدرس :www.abfarhor.ir مراجعه نمایید
تذکر : به پیشنهادهای فاقد سپرده ، سپرده مخدوش ،سپرده کمتر از میزان مقرر ، چک شخصی و نظایر آن ویا فاقد امضاء ، مشروط ، مخدوش و پیشنهادهایی که پس ازمهلت مقرر ارسال شود مطلقا ترتیب اثر داده نخواهد شد ارائه شماره اقتصادی و شناسه ملی و رعایت الزامات ایمنی توسط کلیه مناقصه گران الزامی میباشد.

شرکت آب وفاضلاب روستایی استان هرمزگان

چربی‌های ترانس خطر سکته مغزی را افزایش می‌دهند

پزشکان آمریکایی در یک مطالعه جدید تاکید کردند مصرف زیاد چربی‌های ترانس خطر سکته مغزی را در زنان پس از یائسگی افزایش می‌دهد و در عوض آسپرین در کاهش این خطر احتمالی، نقش موثری دارد.

ه گزارش ایسنا، دکتر کاهه از دانشکده بهداشت عمومی جهانی کاپل هیل در دانشگاه کارولینای شمالی با مطالعه روی گروهی از زنان که بیشترین میزان مصرف چربی‌های ترانس را داشتند دریافت این زنان ۳۹ درصد بیشتر در معرض ابتلا به سکته مغزی ایسکمیک هستند. این در حالی است که در همین آزمایشات معلوم شد مصرف آسپرین تاثیر معکوس دارد و خطر احتمالی سکته مغزی را کاهش می‌دهد.

هنگام مطالعه، نوشتن و غذا خوردن به جلو خم نشوید

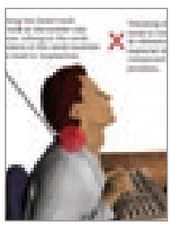

یک کارشناس ارشد تربیت بدنی توصیه کرد: هنگام مطالعه، نوشتن، غذا خوردن و هر کار دیگری اصول درست نشستن را رعایت کنید و به سمت جلو خم نشوید. فرزانه صادقیان در گفت‌وگو با (ایسنا)، اظهار کرد: به علت ویژگی‌هایی که اسکلت انسان دارد در عین پیچیدگی، ظرافت خاص و ساختار بسیار دقیقی دارد و هر گونه تغییر غیرطبیعی یا فشار نامناسبی که بر این ساختار دقیق وارد شود، مشکلات فراوانی را به دنبال خواهد داشت. وی ادامه داد: ستون فقرات و نخاع شوکی که در میان آن قرار دارد از مهمترین قسمتهای بدن است و در عین حال به دلیل شکل خاص بدن انسان و فعالیتهای وی در معرض بیشترین فشارها قرار دارد و به همین دلیل اکثر افراد در آغاز دهه سوم زندگی از درد و ضایعات مختلف در این ناحیه شاکی هستند.

استفاده از اسپری ماری جوانا برای درمان ام اس!

استفاده از اسپری ماری جوانا برای درمان ام اس «multiple sclerosis» در سوئد قانونی اعلام شد.

به گزارش (ایسنا)، آژانس تولید دارو در سوئد می‌گوید اسپری دهانی ماری جوانا می‌تواند توسط بیماران مبتلا به ام اس که سودی از داروهای معمولی نمی‌برند مورد استفاده قرار گیرد. مسئولان بهداشت و درمان سوئد می‌گویند این اسپری در زیر زبان افشانده می‌شود و در از بین بردن خشکی و گرفتگی ماهیچه‌های بیمار مبتلا به ام اس نقش قابل توجهی ایفا می‌کند. آژانس تولید دارو در سوئد بر تجویز این دارو به شدت نظارت دارد تا مانع از استفاده افراد غیربیمار شود.

هرمزگان پیناور

برگزاری دوره تخصصی نجات در هلال احمر

پارسیان – دوره آموزش تخصصی اقدامات پیش بیمارستانی با حضور ۳۰ نفر از امدادگران جمعیت در محل جمعیت هلال احمر شعبه پارسیان به مدت ۴۰ ساعت تحت نظارت اداره آموزش و پژوهش این جمعیت برگزار گردید.

این دوره آموزشی با هدف ارتقای دانش و مهارت امدادگران در زمینه انجام اقدامات لازم و ضروری برای تامین سلامت و جان مردم سانحه دیده قبل از رسیدن به مراکز درمانی برگزار شد.

بازدید معاون کمیته امداد استان از جاسک

جاسک– معاون حمایت و سلامت کمیته امداد امام خمینی (ره) استان هرمزگان از کمیته امداد امام خمینی (ره) شهرستان جاسک بازدید کرد. اکرامی معاون حمایت و سلامت کمیته امداد امام خمینی (ره) استان هرمزگان به همراه غلامحسینی رئیس امور اداری و رفاه کارکنان و هیئت همراه با حضور در کمیته امداد امام خمینی (ره) شهرستان جاسک از فعالیتهای صورت گرفته امدادگران این نهاد در سال ۱۳۹۰ بازدید نمود.

برگزاری دوره آموزشی نماز در میناب

میناب– با همکاری اداره بهزیستی شهرستان میناب و به همت ستاد اقامه نماز استان دوره آموزشی نماز ویژه مربیان مهدهای کودک در بهزیستی شهرستان میناب برگزار گردید.

در این دوره آموزشی که با حضور ۴۰ نفر از مربیان مهدهای کودک شهری و روستایی برگزار گردید، فروزان‌نژاد مسوول ستاد اقامه نماز استان با اشاره به اهمیت نماز در دین اسلام و تاکیدات مکرر در کتاب آسمانی قرآن و احادیث و روایات هدف از برگزاری دوره آموزشی مربیان را ارتقا دانش و بینش مربیان مهدهای کودک نسبت به معارف نماز دانست و افزود: ترویج فرهنگ نورانی نماز در بین کودکان ، ایجاد زمینه مناسب برای توسعه و ترویج فرهنگ نماز در میان مربیان مهدهای کودک و ارتقاء توانمندی و مهارتهای علمی مربیان مهدهای کودک به منظور جذب کودکان به نماز از دیگر اهدافی است که ستاد اقامه نماز استان با همکاری اداره کل بهزیستی استان در برگزاری دوره‌های آموزشی دنبال می‌کند.

جلسه حلقه شجره طیبه صالحین

بندرعباس– جلسه حلقه شجره طیبه صالحین ویژه برادران و خواهران در اداره کل استاندارد وتحقیقات صنعتی هرمزگان برگزار شد. به گزارش روابط عمومی اداره کل استاندارد وتحقیقات صنعتی استان هرمزگان اولین جلسه حلقه شجره طیبه صالحین ویژه برادران و سومین جلسه این حلقه ویژه خواهران با موضوع عفاف و حجاب با حضور مدیرکل، معاون اداره کل وکلیه کارکنان در محل سالن کنفرانس اداره کل استاندارد وتحقیقات صنعتی هرمزگان برگزار شد.

تجهیز سالن پذیرایی ستاد اسکان میهمانان نوروزی

بندرعباس– سالن پذیرایی ستاد اسکان میهمانان نوروزی آموزش و پرورش ناحیه یک بندرعباس جهت پذیرایی از این عزیزان تجهیز گردید.

به گزارش روابط عمومی اداره آموزش و پرورش ناحیه یک بندرعباس، محمد قویدل دبیر ستاد اسکان ناحیه یک ضمن اعلام این خبر افزود: سالن پذیرش ستاد اسکان این ناحیه واقع در مدرسه راهنمایی حضرت معصومه(س) همانند سال گذشته با راه اندازی سیستم نوبت دهی، دستگاه pos و سایر امکانات رفاهی در جهت رضایت مندی بیشتر مهمانان فرهنگی تجهیز و آماده سازی گردید.

وی افزود: علاوه بر این برنامه های دیگری نیز برای میهمانان نوروزی در نظر گرفته شده است که متعاقباً اعلام می گردد.

از محل درآمدهای مردمی این مکان متبرکه انجام می شود؛

احداث مهمانسرای امامزاده سید محمد(ع) حاجی آباد

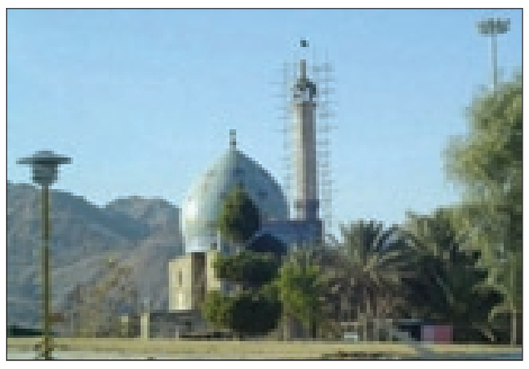

● **گروه شهرستان ها:**

سرپرست اوقاف و امور خیریه حاجی آباد گفت : احداث مهمانسرای امامزاده سید محمد (ع) حاجی آباد از محل در آمد ها ونذورات این بقعه شروع شده وتا فرارسیدن ایام نوروز احداث آن به پایان می رسد.

به گزارش روابط عمومی اوقاف وامور خیریه هرمزگان حجت الاسلام والمسلمین محمد باقر زاده افزود: اعتباری نزدیک به ۲۰ میلیون تومان صرف احداث این مهمانسرا شده ومهمانسرای این مکان دارای زیر بنای ۷۲ مترمربع می باشد.

وی ادامه داد : ایجاد یک پایگاه فرهنگی ویژه ایام نوروز در محل امامزاده سید محمد حاجی آباد نیز از برنامه هایی است که اوقاف حاجی آباد آنرا اجرا خواهد کرد.

وی با اشاره به اینکه امامزاده سید محمد حاجی آباد به دلیل موقعیت ویژه خود یکی از بقاع متبرکه پر تردد در استان است که پذیرای خیل عظیمی از زائران می باشد ابراز داشت : انجام اقدامات فرهنگی در اماکنی از این دست از اهمیت ویژه ای برخوردار است .وی اظهار داشت : اقدامات رفاهی و خدماتی شامل غبارروبی و نظافت امامزادگان و بقاع متبرکه این شهرستان و سالن‌های جانبی و نظافت وضوخانه و سرویس‌های بهداشتی می باشد که این امر نیازمند یاری نهادها وارگانهایی همچون شهرداری وفرمانداری نیز می باشد.

به گفته وی علاوه بر امامزاده سید محمد در حاجی آباد در امامزاده ابراهیم معروف به شاه پریان نیز کار احداث ساختمان وبرق رسانی این مکان مقدس به پایان رسیده است وزائر سرای آستان آن امامزاده شریف در حال اتمام می باشد .احداث ساختمان امامزاده شاه رکن الدین در شهر فارغان حاجی آباد نیز روبه اتمام است ومراحل پایانی خود را طی می کند .

گفتنی است : امام زاده سیدمحمد(ره) امامزاده ای جلیل القدر و یکی از هزاران شهاب آسمانی از نسل کوثر فاطمی است که چون نگینی شهر حاجی آباد را در بر گرفته است..

امام زاده سیدمحمد حاجی آباد که یکی از اولاد و احفاد امام موسی کاظم(ع) است از طریق ابو جعفر عبدالله عوکلائی فرزند امام کاظم(ع) نسب شریفش به آن امام همام می رسد.

در ایام نوروز صنایع دستی هنرمندان قشم با قیمت ویژه عرضه می شود

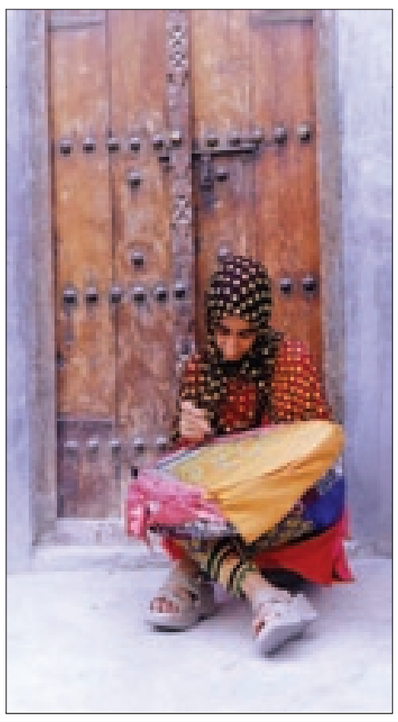

● **گروه شهرستان‌ها: مدیر میراث فرهنگی، صنایع دستی وگردشگری سازمان منطقه آزاد قشم از عرضه آثار ومحصولات صنایع دستی زنان و مردان جزیره قشم با قیمت ویژه درایام نوروز ۹۱ خبر داد.**

تورج امانی گفت: روستای برکه خلف در ۲۰ کیلومتری شهر قشم و در نزدیکی سایت دره ستاره ها یکی از مهمترین مراکز عرضه محصولات صنایع دستی هنرمندان این جزیره است. وی افزود: رونق بازار فروش درایام تعطیلات نوروزی موجب دلگرمی بیشتر زنان و مردان هنرمند صنایع دستی قشم در ادامه این راه و خلق هنرهای ماندگار و بی نظیر می شود.

مدیر میراث فرهنگی، صنایع دستی و گردشگری سازمان منطقه آزاد قشم با اشاره به اهمیت حفظ هنر صنایع دستی به عنوان یک میراث فرهنگی برای کشور تصریح کرد: زنان هنرمند صنایع دستی قشم با رویکرد به حفظ میراث فرهنگی گذشتگان این مرز و بوم، نقش تاثیرگذاری نیز در اقتصاد خانواده دارند.

وی از خوس بافی، گلابتون دوزی، زری دوزی، قالی بافی، سوزن دوزی، گلیم بافی، منجوق دوزی، ساخت شناورها با استفاده از چوب در کنار خلق آثاری با بهره بردن از صدف های دریایی به عنوان بخشی از هنر ماندگار هنرمندان جزیره قشم نام برد. امانی با اشاره به نزدیک شدن به ایام تعطیلات نوروز۹۱ خواستار توجه هرچه بیشتر مهمانان و گردشگران جزیره قشم به هنر خلق شده توسط دستان توانای هنرمندان این منطقه با هدف دلگرمی بیشتر آنان به ادامه این میراث مهم کشور شد.

شمار زیادی از مسافران و گردشگران از اقصی نقاط میهن اسلامی همه ساله با نزدیک شدن به تعطیلات نوروزی با هدف استفاده از هوای کاملا بهاری، سواحل زیبا، سایت های ویژه گردشگری، بازار مناسب و صنایع دستی هنرمندان جزیره قشم، به این منطقه در جنوبی ترین نقطه کشور سفرمی کنند.

قشم درآستانه نوروز گل آذین شد

مدیرعامل شرکت کشت و صنعت و فضای سبز قشم گفت: نقاط مختلف شهر و جزیره قشم با گل های زیبا و رنگارنگ در آستانه نوروز ۹۱ آراسته شده است.

ابراهیم چراغی افزود: کاشت چمن و گل های زینتی در بلوار مشاهیر شهر قشم که عملیات اجرایی آن به اتمام رسیده، شرایط این بلوار را از میدان حافظ تا ورودی پارک زیتون متحول کرده است. مدیرعامل شرکت کشت و صنعت و فضای سبز قشم با اشاره به کاشت گل های رنگارنگ در بخشی از فضای قلعه پرتغالی های شهر قشم گفت: با اتمام عملیات مرمت سازی این اثر تاریخی و کاشت گل های زیبای فصلی در آن، این قلعه تاریخی امسال از شرایط ویژه گردشگری برخوردار شده است.وی همچنین از کاشت چمن و گل در بخشی از سایت گردشگری غار خوربس در پنج کیلومتری شهر قشم به عنوان اقدام دیگرشرکت کشت و صنعت و فضای سبز جهت زیبا سازی اطراف سایت های گردشگری این منطقه نام برد.

چراغی توسعه فضای سبز بلوار خلیج فارس حد فاصل میدان آزادی تا میدان علم صنعت، کاشت نهال کنوکارپوس دردو طرف بلوار خلیج فارس، توسعه فضای سبز سایت شنای آقایان در پارک زیتون، کاشت درخت در محله چاه تنگو، چمن کاری و کاشت گل های متنوع در باند فرودگاه بین المللی قشم را نیز از دیگر اقدامات این شرکت با توجه به نزدیک شدن به ایام تعطیلات نوروز ۹۱ برشمرد.

به گفته وی، محلات الهیه، بوستان شهر قشم، اسکله لافت و نقاط مختلف شهر قشم و درگهان نیز در آستانه نوروز ۹۱ با گل های زیبای جعفری، اطلسی، آهار، پریوش و چندین نمونه دیگر مزین شده است. نقاط مختلف شهر و جزیره قشم همه ساله با نزدیک شدن به ایام تعطیلات نوروزی با کاشت چمن، نهال و گل های فصلی، از جلوه ای زیبا برای انبوه مهمانان و گردشگران برخوردار می شود.

بهره برداری از برج مراقبت پرواز باند فرودگاه لاوان

● **گروه شهرستان‌ها:**

برج مراقبت پرواز باند فرودگاه لاوان مورد بهره برداری قرار گرفت.

برج مراقبت پرواز باند فرودگاه منطقه لاوان ،سیستم روشنایی سراسری باند فرودگاه و پروژه افزایش طول باند فرودگاه این منطقه در آبهای نیلگون خلیج فارس مورد بهره برداری قرار گرفت . به گزارش پایگاه اطلاع رسانی شرکت ملی نفت ایران، در این مراسم که با حضور مدیران و رؤسای منطقه لاوان، مسئولین نظارت پروژه و همچنین مدیران و مجریان شرکت ره‌گستر نفت برگزار شد، گزارشی در خصوص چگونگی اجرای پروژه و فراز و نشیب‌های آن ارائه شد.

بر اساس این گزارش، رئیس منطقه لاوان نیز در همین مراسم از کلیه عوامل و دست‌اندرکاران این پروژه تشکر و قدردانی کرد. گفتنی است در ادامه مراسم افتتاح رسمی برج مراقبت پرواز، سیستم روشنایی سراسری باند فرودگاه و پروژه افزایش طول باند فرودگاه این منطقه نیز به بهره برداری رسید.

با خبرنگاران صبح ساحل

کلاس آموزشی در جاسک

● **جاسک- مرادی خبرنگار صبح‌ساحل:**

کلاس آموزش احکام و تنظیم خانواده جهت مزدوجین تحت پوشش کمیته امداد امام خمینی (ره) شهرستان جاسک برگزار شد. همایون راستین مسوول فرهنگی و آموزش کمیته امداد امام خمینی (ره) شهرستان جاسک گفت: ۱۰ نفر از مزدوجین تحت حمایت در کلاس آموزشی احکام و تنظیم خانواده شرکت نموده‌اند. این کلاس با حضور اساتید دانشگاه پیام‌نور شهرستان جاسک برگزار گردید. مزدوجین ضمن فراگیری آموزش‌های اعتقادی و احکام بهداشت تنظیم خانواده نیز حضور یافتند و پس از پایان دوره جهیزیه را دریافت نمودند.

تجلیل از مربیان پرورشی سندرک

● **سندرک- نوشادی خبرنگار صبح‌ساحل:**

به مناسبت فرا رسیدن هشتم اسفند سالروز امور تربیتی از ۳۴ نفر از مربیان پرورشی بخش سندرک تجلیل به عمل آمد. در این مراسم چند برنامه متنوع فرهنگی - هنری اجرا شد. بخشدار سندرک طی سخنانی با تبریک سالروز امور تربیتی و وظیفه سنگین مربیان پرورشی مطالبی بیان کرد. علی مهرانی بر ضرورت علم همراه با تزکیه و تقوا و همچنین علم جهت‌دار تاکید کرد. در ادامه رئیس اداره آموزش و پرورش منطقه سندرک با بیان حدیثی از معصومین (ع) پیرامون تربیت گفت: تربیت یک وظیفه چند وجهی است که بر عهده یک قشر نیست . معلمان بصورت اعم و مربیان پرورشی بصورت اخص با این موضوع درگیر هستند . مرتضی بهلولی نیز اظهار داشت: مدارس باید بستر تعلیم و تربیت نسل های آینده انقلاب را فراهم کنند. در این مراسم معاون پرورشی و تربیت بدنی اداره منطقه و چند تن از مسوولین محلی شرکت داشتند.

برگزاری جشنواره ویژه فرزندان مددجوی جاسک

● **جاسک- مرادی -خبرنگار صبح ساحل:**

اولین جشنواره فرهنگی ورزشی ویژه مددجویان تحت پوشش شاخه جاسک بمناسبت سالگرد وتاسیس این نهاد در رشته های فوتسال،تنیس روی میز، شطرنج،آمادگی جسمانی طناب‌کشی و رشته های بومی محلی در ۲ بخش برادران وخواهران و با همکاری اداره ورزش وجوانان شهرستان جاسک و با شعار سلامت، احسان و توانمندسازی برگزار می شود. همایون راستین مسئول فرهنگی امداد جاسک افزود:تلاش داریم که جشنواره ای در حد نام و اعتبار امداد و در شان ولی نعمتان جامعه با همراهی اداره ورزش و جوانان برگزار نماییم.

جلسه شورای اداری بندرخمیر

● **بندرخمیر، تشکر، خبرنگارصبح‌ساحل:**

مدیرعامل آب وفاضلاب روستایی استان هرمزگان گفت: طی سه سال اخیر امسال یکی از کم‌بارانترین سالهای هرمزگان محسوب می شود.

عبدالحمیدحمزه‌پور که درجلسه شورای اداری شهرستان بندرخمیر سخن گفت، اظهارداشت: اگر روند بارندگی‌ها در هرمزگان تا پایان سال همین‌گونه پیش‌برود حتماً وضعیت استان درسال ۹۱ بسیار بحرانی خواهدبود. وی گفت:پیش از این درهرمزگان ۸۰ دشت‌پرآب، آب شرب وکشاورزی روستاهای هرمزگان را تامین می‌کرد که بدلیل خشکسالی‌های اخیر وبرداشت‌های بی‌رویه ۳۲ دشت استان خشک وبقیه دشت‌ها نیز آن‌چنان پرآب نیستند.حمزه‌پور به وضعیت جغرافیایی منطقه غرب استان اشاره کرد وگفت: با توجه به شوری زمین‌های منطقه مجبور به استفاده از آب‌شیرین‌کن درمناطق روستایی غرب استان هستیم. وی با اشاره به کم‌آبی منطقه کشار شهرستان بندرخمیر تاکید کرد: برای رفع کم‌آبی منطقه کشار دو طرح درحال اجراست. حمزه‌پور ایجاد آب‌شیرین‌کن باتولید ۳۵۰۰ میلیمتر آب در روز را یکی از طرح‌های آب وفاضلاب روستایی برای روستاهای کشاربندرخمیر عنوان کرد وگفت:این طرح تا بهمن‌ماه سال۹۱ به بهره‌برداری خواهد رسید. مدیرعامل آب وفاضلاب وروستایی استان هرمزگان اضافه کرد: انتقال خط لوله آب از روستای چهچکور بندرعباس تا منطقه کشار به مساحت ۷۰ کیلومتر یکی دیگر از طرح‌ها برای رفع مشکل بی‌آبی کشار است. که امیدواریم این پروژه تاتیرماه سال آینده به بهره‌برداری برسد. امام جمعه بندرخمیر گفت:این روزها شاهد اتفاقات مهمی درجوامع مختلف اعم از خارجی و داخلی هستیم. حجت الاسلام والمسلمین جهانگیری که درجلسه شورای اداری شهرستان بندرخمیر سخن می‌گفت هتک حرمت به کتاب مقدس مسلمانان، توسط آمریکایی‌ها آنهم درکشوری مسلمان را یک واقعه‌ی تاسف‌بار خواند وگفت: ملت ایران هم‌صدا با مردم مسلمان افغانستان این جنایت را محکوم می‌کند وتا پای خون هم درقبال این اهانت‌ها خواهد ایستاد. وی بحث انتخابات نهمین دوره مجلس شورای اسلامی مورد تاکید قرار دادوگفت: انشاءا... ۱۲ اسفندماه نیز درتقویم ایران بعنوان یک روز پرشور ومهم ثبت خواهد شد ومردم با حضور میلیونی خود بار دیگر بیعت خود را با نظام مقدس جمهوری اسلامی ادا خواهد کرد. امام جمعه بندرخمیرگفت: با انتقاد برخی برخوردها درجریان تبلیغات انتخابات گفت: نگذارید کشوری که قرار میزان رای مردم باشد قدرت و ثروت تصمیم‌گیری کند. فرماندار بندرخمیر نیز درجلسه شورای اداری شهرستان بندرخمیر گفت: مقدمات یک انتخابات پرشور وحماسی درشهرستان فراهم شده است. حسین امیرتیموری خطاب به مسئولین شهرستان اظهارداشت: تاکنون کلیه امکانات برای شرکت پرشور مردم درانتخابات نهمین دوره مجلس شورای اسلامی را با رعایت بی‌طرفی رعایت نمایند. وی افزود: برای جمع‌آوری آرای انتخاباتی ۳۶ صندوق ثابت وسیار درکل شهرستان درنظرگرفته شده است.

جلسه شورای خبرنگاران جاسک

● **جاسک- مرادی خبرنگار صبح‌ساحل:**

جلسه شورای خبرنگاران شهرستان جاسک با حضور ابوذر نخعی فرماندار جاسک و با شرکت خبرنگاران شهرستان جاسک در محل سالن فرمانداری جاسک برگزار شد. در این جلسه فرماندار جاسک در خصوص نقش و رسالت خبرنگاران در جامعه مطالبی بیان کرد و گفت: روشنگری و آگاه سازی مردم وظیفه اصلی رسانه‌ها است. ابوذر نخعی افزود: رسانه‌ها و روابط عمومی ها می‌توانند با اطلاع رسانی دقیق و شفاف تاثیر بسزایی در آگاه سازی مردم و آبادانی و عمرانی شهرستان داشته باشند. وی نقش رسانه‌ها در انتخابات بی‌دلیل دانست و گفت: رسانه‌ها در بحث اطلاع رسانی پیشتاز این عرصه بودند. وی تصریح کرد: رسانه‌ها می‌توانند مشکلات و نیازهای واقعی مردم را دسته بندی کرده و منعکس نمایند . تا هم مسوولین از خواست عموم مطلع شده و سیاستهای کشور را بر ان اساس تنظیم و اجرا نمایند و هم مرمد یقین کنند که مشکلات آنها به درستی به مسوولین منتقل شده است و بر طرف می‌شود. فرماندار جاسک تاکید کرد : رسانه‌ها می‌توانند چهره‌های مردمی و مومن را به مردم معرفی کنند و همچنین عملکرد مسوولین را نقد منصفانه نمایند.

برگزاری نمایشگاه بهاره در جاسک

● **جاسک- مرادی خبرنگار صبح‌ساحل**

فرماندار جاسک قیمت کالاهای نمایشگاه به ویژه اجناس ضروری مردم باید از قیمت سطح بازار پایین‌تر عرضه شود.

به گزارش روابط عمومی فرمانداری جاسک ابوذر مهدی نخعی در بازدید از نمایشگاه بهاره این شهرستان گفت: قیمت اجناس عرضه شده در نمایشگاه باید پایین‌تر از قیمت سطح شهر باشد در غیر این صورت فواید حضور در نمایشگاه با قیمت بازار جزء اشغال فضا چیز دیگری نخواهد بود. وی افزود: ایجاد نمایشگاه در زمانی که مردم تقاضا بالایی دارند یک حرکت خوب و موثر در جهت رفاه اقتصادی مردم می‌باشد که باید با مدیریت آن اجناس مرغوب با قیمت پایین‌تر عرضه شود. نخعی خطاب به مسوولین بازاری شهرستان حاضر در نمایشگاه افزود: تمام تلاش خود را روی ایجاد غرفه‌های کالاهای ضروری مردم با قیمت مناسب صورت دهید تا مردم با رفع نیازمندی‌های خود و روحیه شادتر به پیشباز عید نوروز بروند.

خدمات ثبت شرکت و موسسه ، ترجمه مدارک واسناد به طوررسمی
موسسه کیمیاگران
بندرعباس ، چهارراه فاطمیه ، روبروی شیرینگده ، ساختمان مارال ، طبقه پنجم
۲۲۴۴۱۴۱ - ۲۲۳۱۳۴۷

مفقودی

شناسنامه مالکیت خودرو سواری پراید به رنگ سفید مدل ۱۳۸۵ به شماره پلاک ۱۳۳ ب۶۴ ایران ۸۴ به شماره موتور ۱۴۷۵۶۰۴ به شماره شاسی ۱۴۱۲۲۸۵۸۱۲۰۴۱ بنام سید علی طیبی زیارتی مفقود گردیده وازدرجه اعتبار ساقط می باشد

مفقودی

سند خودرو کامیون کمپرسی میتسوبیشی کانتر ۲۰۰۶ رنگ آبی شماره پلاک ۰۲۸۲۷۲ شماره موتور D۸۱۹۲۵ شماره شاسی ۴۰۷۶۱۳ بنام عبداله ابراهیمی مفقود گردیده وازدرجه اعتبار ساقط می باشد

آگهی تغییرات

شرکت سورنا آوای بندر سهامی خاص به شماره ثبت ۵۷۲۵ ش. ملی ۱۰۸۰۰۰۸۵۱۸۷

به موجب صورت جلسات مجمع عمومی عادی بطور فوق العاده و هیئت مدیره مورخ ۹۰/۱۲/۱ تغییرات ذیل در شرکت فوق به عمل آمده :

۱- علی داعی به سمت رییس هیئت مدیره، روح اله نوروزی به سمت نائب رییس هیئت مدیره و محمد حسن داعی به سمت مدیرعامل و عضو هیئت و ملوک الثنی عشری به سمت عضو هیئت مدیره برای مدت دوسال انتخاب گردیدند و کلیه اسناد واوراق بهادار وتعهدآور شرکت باامضا مشترک رییس هیئت مدیره و مدیرعامل همراه با مهر شرکت معتبر می باشد

۲-محمد امین داعی و داریوش سنجابیان به ترتیب به سمت بازرسان اصلی وعلی البدل شرکت برای مدت یکسال انتخاب گردیدند

۳ -روزنامه صبح ساحل جهت درج آگهی های شرکت تعیین گردید .

۴-صورتهای مالی سال ۸۹ مورد تصویب قرار گرفت

حسین محمدی نسب –سرپرست ثبت اسناد و املاک بندرعباس

۹۰/۱۲/۱۳ ۳۴۱۹ م الف ۷/۵۹۴۰۹

آگهی تغییرات

شرکت صدرا پالایش جنوب سهامی خاص به شماره ثبت ۸۶۸۵ ش. ملی ۱۰۸۰۰۱۱۴۵۲۲

به موجب صورت جلسات مجمع عمومی بطور فوق العاده وهیئت مدیره مجمع عمومی فوق العاده مورخ ۹۰/۱۱/۲۵ ذیل در شرکت فوق به عمل آمده :

۱- عبدالله علائی به سمت رییس هیئت مدیره، یدالله علائی به سمت نائب رییس هیئت مدیره و مریم علائی شیخ رباط به سمت مدیرعامل و عضو هیئت مدیره برای مدت دوسال انتخاب گردیدند و کلیه اسناد واوراق بهادار وتعهدآور شرکت باامضا رییس هیئت مدیره همراه با مهر شرکت معتبر می باشد

۲- مجتبی امیدی و صادق یوسفی به ترتیب به سمت بازرسان اصلی وعلی البدل شرکت برای مدت یکسال انتخاب گردیدند

۳-محل دفتر شرکت در بندرعباس به آدرس خیابان آزادگان،کوچه آزادگان ۲۵ پلاک ۹کد پستی ۷۹۱۹۹۷۴۱۳۵

۴ -روزنامه صبح ساحل جهت درج آگهی های شرکت تعیین گردید .

حسین محمدی نسب –سرپرست ثبت اسناد و املاک بندرعباس

۹۰/۱۲/۱۰ ۳۳۹۲ م الف ۷/ ۵۹۴۱۳

آگهی ابلاغ دادخواست و ضمائم و تعیین وقت رسیدگی

خواهان آقای مالک مارزی

دادخواستی بطرفیت خوانده- خواندگان

۱-احسان کوثر نیا

به خواسته مطالبه وجه به دادگاه های عمومی و حقوقی تقدیم که جهت رسیدگی به شعبه چهارم دادگاه حقوقی ارجاع و به کلاسه پرونده ۹۱/۱/۱۹ ح ثبت و برای روز مورخ شنبه ساعت ۱۷ عصر وقت رسیدگی تعیین و نظر به مجهول المکان بودن خوانده / خواندگان و تقاضای خواهان و دستور دادگاه حسب ماده ۷۳ قانون آیین دادرسی دادگاههای عمومی و انقلاب در امور مدنی مراتب یک نوبت در روزنامه کثیرالانتشار آگهی تا خوانده / خواندگان ظرف یکماه از تاریخ نشر آگهی جهت دریافت نسخه ثانی دادخواست و ضمائم به دفتر شعبه مراجعه و در وقت مقرر فوق جهت رسیدگی حاضر در غیر این صورت دادگاه غیابا رسیدگی و تصمیم مقتضی اتخاذ می نماید.

شورای حل اختلاف شعبه چهارم بندرعباس ۹۰/۱۲/۹ ۷/۵۹۴۱۲

آگهی تغییرات

شرکت آنامیس رود هرمزگان سهامی خاص به شماره ثبت ۶۷۴۶ ش. ملی ۱۰۸۰۰۰۹۵۳۱۴ کد پستی

به استناد صورت جلسات مجمع عمومی عادی و هیئت مدیره مورخ ۹۰/۹/۲۳ که در تاریخ ۹۰/۱۲/۴ به این اداره ارائه گردیده است تغییرات ذیل در شرکت فوق به عمل آمده است:

۱- نجیمه قاسمی زاده به سمت مدیرعامل و عضو هیئت مدیره، بتول قاسمی زاده به سمت رییس هیئت مدیره ،جواد قاسمی زاده به سمت نائب رییس هیئت مدیره برای مدت دوسال انتخاب گردیدند و کلیه اسناد واوراق بهادار وتعهدآور شرکت باامضا مدیرعامل یا رییس هیئت مدیره و با مهر شرکت معتبر می باشد

۲- امین صادقی گوربندی و محمد قاسمی زاده به ترتیب به سمت بازرسان اصلی وعلی البدل شرکت برای مدت یکسال انتخاب گردیدند

۳ -روزنامه صبح ساحل جهت درج آگهی های شرکت تعیین گردید .

حسین محمدی نسب –سرپرست ثبت اسناد و املاک بندرعباس

۹۰/۱۲/۱۳ ۳۴۱۱ م الف ۷/۵۹۴۰۴

آگهی تغییرات

شرکت طاهر خدمات جنوب با مسئولیت محدود به شماره ثبت ۱۲۶۰۶ و شناسه ملی ۱۰۸۰۰۱۵۰۹۹۸

به استناد صورتجلسه مجمع عمومی شرکا و هیئت مدیره مورخ ۱۳۹۰/۱۲/۵ تصمیمات ذیل اتخاذ شد:

۱ - اعضا هیئت مدیره برای مدت نامحدود به قرار ذیل انتخاب گردیدند:

آقای طاهر فرخ حال و خانم فاطمه محمد زاده و آقای فرشید فرخ حال

۲ - سمت اعضا هیئت مدیره به قرار ذیل تعیین گردیدند:

خانم فاطمه محمد زاده به سمت عضو هیئت مدیره و آقای طاهر فرخ حال به سمت رییس هیئت مدیره و آقای فرشید فرخ حال به سمت عضو هیئت مدیره و خانم فاطمه محمد زاده به سمت مدیرعامل

۳ - کلیه اسناد و اوراق بهادار وتعهدآور شرکت با امضا مدیرعامل و رییس هیئت مدیره همراه با مهر شرکت معتبر خواهد بود.

در تاریخ ۱۳۹۰/۱۲/۱۱ ذیل دفتر ثبت شرکت ها و موسسات غیر تجاری ثبت و مورد تائید و امضا قرار گرفت.

قریشی– مسئول ثبت شرکت ها و موسسات غیر تجاری واحد ثبتی بندرعباس

۹۰/۱۲/۱۳ ۳۴۰۷ م الف ۷/۵۹۳۹۶

آگهی تغییرات

شرکت طاهر خدمات جنوب با مسئولیت محدود به شماره ثبت ۱۲۶۰۶ و شناسه ملی ۱۰۸۰۰۱۵۰۹۹۸

به استناد صورتجلسه مجمع عمومی شرکا مورخ ۱۳۹۰/۱۲/۵ تصمیمات ذیل اتخاذ شد:

۱ -آقای فرشید فرخ حال به موجب سند صلح شماره ۴۱۶۳۳ مورخ ۱۳۹۰/۱۲/۹ دفترخانه اسناد رسمی شماره ۳۵ حوزه ثبتی بندرعباس، مبلغ ۲۵۰/۰۰۰ ریال از سهم الشرکه خود را به خانم فاطمه محمد زاده فرزند محمد به شماره شناسنامه ۲۵۱ صادره از بندرعباس واگذار نمود و میزان سهم الشرکه خود رابه ۲۵۰/۰۰۰ ریال کاهش داد

در تاریخ ۱۳۹۰/۱۲/۱۰ ذیل دفتر ثبت شرکت ها و موسسات غیر تجاری ثبت و مورد تائید و امضا قرار گرفت.

قریشی– مسئول ثبت شرکت ها و موسسات غیر تجاری واحد ثبتی بندرعباس

۹۰/۱۲/۱۳ ۳۴۰۸ م الف ۷/۵۹۳۹۵

آگهی تغییرات

شرکت جهش ترابر جنوب سهامی خاص به شماره ثبت ۱۰۴۵۱ و شناسه ملی ۱۰۸۰۰۱۲۶۷۴۲

به استناد صورتجلسه مجمع عمومی فوق العاده مورخ ۱۳۹۰/۹/۲۰ تصمیمات ذیل اتخاذ شد:

۱ -موضوع شرکت به شرح ذیل تغییر یافت و ماده مربوطه در اساسنامه اصلاح گردید:

انجام امور حمل ونقل جاده ای داخلی کالا از مبدا بندرعباس به سایر نقاط کشور وهمچنین از هر نقطه ای به نقطه دیگر در داخل کشور برای بارهای تحت قرارداد و برای کامیون های ملکی استیجاری و تحت پوشش و ایجاد هر گونه شعب و نمایندگی و صدور بارنامه به اطلاع قبلی سازمانهای راهداری و حمل ونقل جاده ای مبدا و مقصد حمل ایجاد اداره شهرک حمل ونقل و کلیه تاسیسات بین راهی اعم از خدماتی و انجام کلیه عملیات و فعالیتهای حمل ونقل ریلی

در تاریخ ۱۳۹۰/۱۲/۱۸ ذیل دفتر ثبت شرکت ها و موسسات غیر تجاری ثبت و مورد تائید و امضا قرار گرفت.

قریشی– مسئول ثبت شرکت ها و موسسات غیر تجاری واحد ثبتی بندرعباس

۹۰/۱۲/۱۴ ۳۴۲۳ م الف ۷/۵۹۴۱۷

آگهی تاسیس

موسسه میزان حساب هرمز

موسسه فوق در تاریخ ۱۳۹۰/۱۲/۹ تحت شماره ۸۰۱ و شناسه ملی ۱۰۸۰۰۱۵۹۲۰۴ در این اداره به ثبت رسیده ودر تاریخ ۱۳۹۰/۱۲/۱۰ از لحاظ امضا ذیل دفاتر تکمیل گردیده وخلاصه آن به شرح زیر جهت اطلاع عموم در روزنامه رسمی آگهی می شود.

۱- موضوع موسسه:

حسابداری مشاوره و ارائه خدمات اداری مالی برنامه ریزی و بودجه نماینده رسمی فروش و پشتیبانی سیستم های نرم افزاری حسابداری خدمات مالی و حسابداری ثبت نام مودیان مالیاتی تهیه و ارسال اظهارنامه مالیاتی و عملکرد و ارزش افزوده و سایر امور حسابداری و م

برای لاغر شدن گریپ فروت بخورید

یکی از شاخص‌ترین انواع رژیم‌ها که می‌تواند در کاهش وزن موثر باشد، رژیم گریپ فروت است. به گزارش ایسنا، در این رژیم مصرف دست کم سه لیوان آب گریپ فروت به فرد توصیه می‌شود که در سوزاندن کالری کمک شایانی می‌کند. گریپ فروت ظاهری شبیه به پرتقال و طعمی ترش و تلخ دارد اما سرشار از فواید بسیاری برای سلامت بدن است. از دیگر فواید این میوه که شاید کمتر به آن توجه شود می‌توان به موارد زیر اشاره کرد: - این میوه تلخ می‌تواند از اسیدی شدن معده پس از مصرف غذا جلوگیری کند. - گریپ فروت که سرشار از ویتامین C است به قابلیت ارتجاعی رگ‌ها کمک کرده و آن‌ها را مستحکم می‌سازد. - این میوه هم چنین برای افراد دیابتی مفید است چرا که باعث می‌شود قند خون را پایین آورد.

چگونه درد گردن را کاهش دهیم؟

مطالعات نشان می‌دهد که درد گردن می‌تواند ناشی از فشارهای فیزیکی و استرس‌های روحی باشد. به گزارش ایسنا، فشارهای فیزیکی یکی از مهمترین عوامل در ایجاد دردهای عضلانی ناحیه گردن است که می‌تواند ناشی از سوانح و وضعیت نامناسب بدن به هنگام خوابیدن یا کارکردن باشد.استرس‌های روحی نیز می‌تواند پیامدهای منفی بر روی بدن به خصوص عضلات ضعیف همانند گردن، بگذارد. درصورتی که درد گردن ناشی از فشار های روانی باشد چاره ای جز دوری از عوامل تنش‌زا وجود ندارد. چنان‌چه این درد ناشی از فشارهای فیزیکی باشد مصرف داروی مسکن راه حلی مفید برای درمان این درد نیست، چرا که درد را به طور موقت کاهش می‌دهد و نمی تواند آن را به طور ریشه‌ای از بین ببرد.

برای سوزاندن کالری یک بطری نوشابه ۵۰ دقیقه ورزش نیاز است

متخصصان آمریکایی عقیده دارند افراد اگر بدانند که چقدر فعالیت فیزیکی برای سوزاندن کالری ناشی از نوشیدن یک بطری نوشابه لازم است، تمایل خود را به خوردن این نوشیدنی شیرین و گازدار از دست می دهند. به گزارش (ایسنا)، سارا بلیچ از دانشکده بهداشت دانشگاه جان هاپکینز و همکارانش به مطالعه در خصوص میزان فعالیت لازم برای سوزاندن انرژی و کالری یک بطری نوشابه پرداختند.بلیچ معتقد است که نوشیدن یک بطری نوشابه تنها پنج دقیقه طول می کشد اما هر فردی باوزن متوسط باید ۵۰ دقیقه به انجام فعالیت جسمی بپردازد تا کالری موجود در نوشابه را بسوزاند. اگر نوجوانان می دانستند که برای سوزاندن کالری موجود در یک بطری نوشابه چقدر باید فعالیت جسمی داشته باشند بیشتر به سمت مصرف آب رفته و خوردن نوشابه را رها می کردند.

مدیرکل امور بانوان و استانداری هرمزگان در همایش بیداری اسلامی:

سازمان‌های مردم نهاد ظرفیتی توانمند برای جنبش بیداری است

مدیرکل امور بانوان و خانواده استانداری هرمزگان در همایش و نشست جنبش بیداری اسلامی که با حضور مسوولان وکارشناسان ارشد آموزشی وفعالان سازمان های مردم نهاد به همت اداره کل امور بانوان و خانواده استانداری برگزار شد به ضرورت برگزاری نشست های جنبش بیداری اشاره کرد وگفت: دشمن سعی دارد از سازمان های مردم نهاد استفاده ابزاری در جهت نیل به اهداف خود استفاده نماید که با توجه به قوه و پتانسیل این نهادها وهمسو کردن آنان با تفکرات دینی و مطابق با اهداف اسلامی ونظام جمهوری اسلامی می توان از هرگونه خدشه ای به این سازمان ها جلوگیری کرد.

پری صیادی افزود: برگزاری سلسله نشست های بیداری اسلامی می تواند برخی آموزه ها و روشنگری های سیاسی و فرهنگی به مدیر عاملان این سازمان ها ارایه کند و این موضوع از جمله برنامه های مرکز امور زنان ریاست جمهوری بوده که در اداره کل امور بانوان و خانواده استانداری هرمزگان پیاده شد. وی افزود: سازمان های مردم نهاد ظرفیتی قوی و توانمند برای مقابله با تهاجمات مختلف دشمن از قبیل جنگ نرم است و با هدایت آنان می توان از این پتانسیل استفاده کرد. وی به اصولی که به تداوم و استقامت جهت ماندگاری جریان های انقلابی نقش دارند اشاره و با مهم ارزیابی کردن این نکات گفت:ایمان راسخ برای دلسرد نشدن درانجام تکالیف،توجه به خدا درتمام عرصه ها از نکات حائز اهمیت برای تداوم این جنبش هاست. صیادی ادامه داد: عمل‌گرایی در انجام وظایف از دیگر اصول ماندگاری این حرکت هاست. بصیرت و بیداری باطنی برای پرهیز از فریب خوردن و اینکه باید خود را در معرض انوار الهی قرار داده وتکلیف محور باشیم ازدیگر نکاتی بودکه مدیرکل امور بانوان وخانواده استانداری به آن اشاره کرد. دکتر حسین زینلی استاد دانشگاه هرمزگان در این همایش به موضوع تبیین اندیشه های راهبردی در حوزه زنان و خانواده پرداخت و گفت: امروز دشمن با فرهنگ نرم، فروپاشی نظام خانواده‌ها را به عنوان نخسین هدف در راستای تسلط درتمام عرصه ها انتخاب کرده است. وی افزود:شناخت و تحلیل ضد فرهنگ های غربی در برهه فعلی یکی از ضروریات زندگی فردی و اجتماعی ما محسوب می‌شودکه باید در برابر فرهنگ مهاجم غرب ایستادگی کامل نمود. زینلی تصریح کرد: فرهنگ مهاجم همواره در مقابل فرهنگ های اصیل و به خصوص فرهنگ اسلامی قرار دارد. وی با بیان اینکه بدیهی است که فرهنگ غربی هیچ گاه ماهیتش را براساس واقعیاتش جلوه نمی دهد افزود: ایالت متحده آمریکا وبرخی کشورهای اروپایی سعی داشتند ضد فرهنگ خود را به صورتی توسین شده وارد زندگی و مناسبات روزمره سایر مردم دنیا نمایند.

معاون سرمایه های اجتماعی مرکز امور زنان هم دراین همایش با موضوع آموزش شبکه اجتماعی سازمان های مردم نهاد زنان وخانواده از دیگر سخنرانان بودکه دراین باره گفت: اندیشمندان، دیگر، سرمایه های فیزیکی، پولی و مالی را تنها سرمایه های موجود در زندگی انسان ها نمی دانند بلکه آن ها سرمایه های جدید ازقبیل سرمایه های انسانی، طبیعی و اخیرا سرمایه اجتماعی را نیز معرفی می کنند.معصومه هدایتی سرمایه اجتماعی راپتانسیل نهفته در روابط بین افراد یک جامعه عنوان کرد که باعث و سبب موثر اجرای امورات آن جامعه می شود و در واقع همان موقعیت ها و روابط موجود درگروه بندی ها و شبکه های اجتماعی است. وی با بیان اینکه احتمال ارتقاء سلامت روانی مردم تحت تاثیر متغیر هایی چون سرمایه اجتماعی، سن افراد،میزان درآمد خانوادگی و قومیت است افزود: نتایج تحقیقات نشان می‌دهد،هراندازه افراد درساختار اجتماعی موجود دارای‌سرمایه اجتماعی بالاتری باشند، سلامت روانی افراد در وضعیت بهتری قرار خواهد گرفت. هدایتی زنان را به عنوان یکی از گروه های موثر اجتماعی دانست که می توانند نقش مهمی در ایجاد سرمایه اجتماعی داشته باشند و در واقع سرمایه ارزشمندی هستندکه اگرتقویت نشود ممکن است تضعیف شود. کارشناس شبکه اجتماعی سازمان های مردم نهاد مرکز امور زنان نیز با همان موضوع، ساختارسازی، توانمندسازی و فرصت سازی را موضوعات مهم در راستای آموزش زنان و خانواده بیان کرد و اظهار داشت: با مشاوره به متقاضیان درجهت تاسیس سازمان های مردم نهاد و فرآیند آن درسطح ملی، استانی و محلی همچون مشاوره درتاسیس کانون کارآفرینان مهم، موسسه راه پویای زندگی، موسسه بهار سبز امیدودیگر موسسات می توان به این امر پرداخت. اسماعیلی برگزاری دوره های آموزشی عمومی و تخصصی همچون دوره های پروژه نویسی و مدیریت جذب منابع، تحکیم بنیاد خانواده، آموزش های پیش از ازدواج و فرهنگی را نمونه ای از اقدامات توانمندسازی بانوان یادکرد. به گفته وی بهره گیری از قابلیت های سازمان های غیردولتی و جذب همکاری آنها ازطریق پیشنهاد اجرای طرح های مورد نظر مرکز امور زنان و خانواده و یا حمایت از پروژه های پیشنهادی آن متناسب با سیاست های مرکز بهترین فرصت سازی برای این امر است..وی گفت: تعداد سازمان های مردم نهاد زنان و خانواده تا پایان شهریور ۱۳۸۷ حدود ۶۵۰ سازمان بود و این درحالی است که با اجرای طرح ملی شناسایی وساماندهی اطلاعات سازمان های مردم نهاد وخانواده سراسر کشور از سال ۱۳۸۸ برای نخستین بار این تعداد تاپایان سال ۸۹ به ۱۳۵۰ سازمان افزایش یافته که از رشد چشمگیری برخوردار بوده است.یکی دیگر ازمحققین وتحلیلگران نیز دراین همایش با موضوع آموزش دشمن شناسی وجنبش بیداری اسلامی به ایراد سخن پرداخت.محمد همایونفر تصریح کرد: درجامعه‌ی غربی افزایش آمار ارتکاب و اعمال مغایر با اخلاق انسانی مانند بی بند وباری جنسی، مصادیق بی اخلاقی است و روز به روز در حال فزونی و گسترش است.وی افزود: روابط غربیان بر پایه اخلاق انسانی نیست و قوانینی حیوانی را نیز دراین زمینه مصوب کرده اندکه بیانگر بن‌بست اخلاقی این حکومت هاست.این پژوهشگربیان داشت: غرب به نام آزادی و عدالت خواهی به فسادهای اخلاقی مشروعیت بخشید درحالیکه عملاً از عدالت،آزادی، امنیت و دیگر مباحث آزادی خواهی دور شد.همایونفر با بیان اینکه انسان غربی آموخته است اخلاق انسان را محدود کند گفت: این محدودیت به زیان اوست چون مانع پرورش استعدادهاست.این کارشناس به موضوع تهاجم فرهنگی اشاره کرد و افزود:تهاجم فرهنگی غربی یکی از عوامل رواج بدحجابی است و غرب معنویت ومذهب را به حاشیه کشانده اند از وجود زن استفاده ابزاری کنند. وی گفت: غرب با گریزان کردن دختران از چادر و حجاب کامل در واقع بین آنان و ارزش های جامعه شان فاصله ایجادکرده و به شیوه های مختلف سعی دارد این ایده وتفکر را ترویج دهد.

دکتر زینلی
استاد دانشگاه هرمزگان

همایون فر
پژوهشگر

هدایتی، معاون سرمایه‌های اجتماعی مرکز امور زنان ریاست جمهوری

شرکت تولیدی وصنعتی
فوم پلاست هرمزگان (سهامی خاص)
کیفیت تنها معرف ماست
تحویل رایگان
● بلوک های سقفی کندسوز (EPS) ● پانل های دیواری 3D ● ورق های پلاستوفوم ● کانکس ● ساندویچ پانل
✔ اولین وبزرگترین تولید کننده انواع محصولات ، ورق وبلوک های سقفی پلاستوفوم
با دستگاه های تمام اتوماتیک وبرش CNC درهرمزگان
کارخانه بندرعباس - شهرک صنعتی شماره ۲ -واحد ۲۱ ۲۲G دفتر مرکزی : بندرعباس -ابتدای رسالت شمالی - جنب بانک تجارت -ساختمان رهام - طبقه چهارم - واحد ۱۰
تلفن :۰۹۱۷۱۶۱۶۸۳۷ - ۳۶ و ۶۶۷۵۵۳۳

مرحله سوم پیش فروش
مجتمع تجاری مسکونی کارمانیا
شرکت توسعه و عمران پارت کاسپین کارمانیا (سهامی خاص)
افتخار دارد در راستای تحقق اهداف تولید و تامین مسکن و استقبال صورت گرفته و با مشارکت بانک عامل و
تسهیلات استثنایی نسبت به پیش فروش مرحله سوم واحدهای مسکونی پروژه کارمانیا
واقع در بندرعباس کلفهر جنوبی بلوار سوم فردا روبروی باشگاه ورزشی کاوه با موقعیت عالی و شرایط ویژه به شرح ذیل اقدام نماید:
✔ آیفون مرکزی ✔ ۳ دستگاه آسانسور مستقل بادبر و مسافر بر ✔ کف واحدها سرامیک
✔ امکانات ورزشی و پارک بازی کودکان ✔ سازه بتنی براساس ACI و ۲۸۰۰ زلزله ایران
✔ آتش مرکزی ✔ پارکینگ اختصاصی ✔ درب ریموت کنترل

واحد مسکونی	قیمت هر مترمربع	قیمت کل «تومان»	تسهیلات بانکی	پیش پرداخت	زمان تحویل	اقساط ماهیانه ٦ ماهه
واحد ۵۵ متری	۸۵۰ هزارتومان	۳۸/۲۵۰/۰۰۰	۱۸ میلیون تومان	۱۰ میلیون تومان	۱۰/۲۵۰/۰۰۰ تومان	----------
واحد یک خوابه ۵۵ متری	۸۵۰ هزارتومان	۴۶/۷۵۰/۰۰۰	۱۸ میلیون تومان	۱۲میلیون تومان	۱۱/۹۵۰/۰۰۰ تومان	۸۰۰/۰۰۰ تومان
واحد یک خوابه ۶۰ متری	۸۵۰ هزارتومان	۵۱/۰۰۰/۰۰۰	۱۸ میلیون تومان	۱۵میلیون تومان	۱۲/۰۰۰/۰۰۰ تومان	۱/۰۰۰/۰۰۰ تومان
واحد یک خوابه ۶۵ متری	۸۵۰ هزارتومان	۵۵/۲۵۰/۰۰۰	۱۸ میلیون تومان	۱۵میلیون تومان	۱۳/۸۵۰/۰۰۰ تومان	۱/۴۰۰/۰۰۰ تومان
واحد دوخوابه ۷۵ متری	۸۵۰ هزارتومان	۶۳/۷۵۰/۰۰۰	۱۸ میلیون تومان	۲۰میلیون تومان	۱۶/۷۵۰/۰۰۰ تومان	۱/۵۰۰/۰۰۰ تومان
واحد دوخوابه ۸۵ متری	۸۵۰ هزارتومان	۷۲/۲۵۰/۰۰۰	۱۸ میلیون تومان	۲۵میلیون تومان	۱۷/۲۵۰/۰۰۰ تومان	۲/۰۰۰/۰۰۰ تومان

آدرس و تلفنهای تماس دفتر مرکزی فروش : چهارراه رسالت ، نبش رسالت شمالی یک ، مجتمع رهام طبقه چهارم - واحد ۱۰
تلفن : ۶۶۷۵۵۳۳ - ۶۶۷۵۵۳۶
www.partcaspian.ir
Email:partcaspian@yahoo.com

تدریس خصوصی آیلتس
کنکور تخصصی زبان
فریدبشیری
مدرس زبان و ادبیات انگلیسی
تلفن : ۰۹۳۵۸۹۶۶۵۱۴

قابل توجه پیمانکاران محترم
رتبه ۵ راه و ساختمان، آب و ساختمان ،آب و راه، راه و تاسیسات،برق تاسیسات، ساختمان، با وکالت ۲ ساله و کد اقتصادی ، آماده واگذاری کامل
۰۹۱۷-۵۰۷۰۲۵۶
۰۹۱۷-۳۶۵۵۰۲۱

iphones-T8000
دوسیم کارت همزمان -دوباند بلوتوث
او ۲- تلویزیون HD
صفحه نمایش ۳/۳ اینچی - وب کم - رادیو استریواف ام
پخش MP3/MP4 -دوربین ۵ مگاپیکسل
دارای کیبورد لپ تابی
WLAN-WAP-MMS-GPRS -منوی
فارسی - پشتیبانی از فایل پاوریونیت
ارسال ودریافت ایمیل - پشتیبانی از جاوا
مرورگر اینترنت - نقشه خوان -
خبرنگاری - MSN
۲۲۰۰۰۰ تومان - ارسال رایگان
موبایل بلال ۵۵۶۲۷۴۸
۰۹۱۹۳۹۹۴۱۴۷
میدان شهداء - پشت اداره صنایع

آگهی دعوت مجمع عمومی فوق العاده نوبت سوم تاریخ انتشار:۹۰/۱۲/۱۵

بدینوسیله به اطلاع می رساند جلسه مجمع عمومی فوق العاده نوبت سوم شرکت تعاونی مرزنشینان بندرسوزا قشم راس ساعت ۱۰ صبح روز دوشنبه مورخ ۹۰/۱۲/۲۹ درمحل دفتر شرکت تشکیل می گردد

لذا ازکلیه اعضاء دعوت می شود تا درساعت مقرر درمحل مذکور حضور بهم رسانند درضمن چنانچه اعضاء که به هردلیل امکان حضور درجلسه تعاونی برایشان مقدور نمی باشد می تواند وکالت کتبی خود را به سایر اعضاء جهت تصمیم گیری تقدیم نمایند برای تعیین وکالت میبایست عضو همراه نماینده تام الاختیار خود تا مورخ ۹۰/۱۲/۲۸ به دفتر تعاونی مراجعه درغیراینصورت وکالت نامه های عادی بدون تایید شرکت تعاونی فاقد اعتبار است

دستورجلسه :

۱- طرح وتصویب تغییرات ماده سه اساسنامه (موضوع فعالیت طبق مجوز سازمان منطقه آزاد قشم)

رییس هیئت مدیره شرکت تعاونی

آگهی دعوت مجمع عمومی عادی سالیانه نوبت اول شرکت تعاونی آزادگان ۳۴۶ بندرعباس

بدینوسیله به اطلاع کلیه اعضاء می رساند که جلسه مجمع عمومی عادی سالیانه شرکت راس ساعت ۹ صبح روز سه شنبه مورخ ۹۱/۱/۲۲ درمحل دفتر شرکت واقع در هرمزگان - بندرعباس - جاده اسکله شهید رجایی جنب پمپ بنزین به منظور بحث و اتخاذ تصمیم درخصوص دستورات ذیل برگزار می گردد لذا ازکلیه اعضاء دعوت می شود راس ساعت مقرر حضور یابند اعضایی که نمی توانند درجلسه مذکور حضور یابند می توانندبه شخص دیگری وکالت دهند وبرای دادن وکالت حداکثر تا مورخ ۹۱/۱/۲۰ ، عضو به همراه نماینده تام الاختیار خود به دفتر شرکت مراجعه نمایند در غیراین صورت وکالتنامه های عادی بدون تایید این تعاونی فاقد اعتبار است ضمناً کسانیکه کاندید اعضاء هیات مدیره وبازرس می باشند حداکثر ظرف مدت یک هفته ازتاریخ انتشار آگهی جهت ثبت نام به دفتر شرکت مراجعه نمایند

دستورجلسه :

۱- استماع گزارش هیات مدیره
۲- ارائه گزارش بازرسین شرکت
۳- طرح وتصویب صورت های مالی سال ۱۳۹۰
٤- انتخاب اعضاء هیات مدیره
٥- طرح وتصویب بودجه پیشنهادی سال ۱۳۹۱
٦- انتخاب بازرسین اصلی وعلی البدل

رییس هیات مدیره شرکت تعاونی آزادگان

قند فروکتوز منجر به چاقی و بیماری‌های دیگر می‌شود

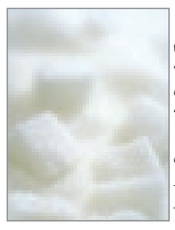

پزشکان در یک بررسی جدید مشخص کردند که قند فروکتوز در ایجاد چاقی و سندرم متابولیک به چه نحوی تاثیرگذار است. به گزارش ایسنا، پزشکان دریافتند سوخت و ساز قند فروکتوز در بدن به واسطه آنزیمی که دو شکل مختلف دارد، صورت می‌گیرد. یکی از این آنزیم‌ها عامل بروز مشکلاتی چون چاقی، کبد چرب و مقاومت انسولینی است در حالی که آنزیم دیگر در واقع از بدن در برابر این بیماری‌ها محافظت می‌کند.
ریچارد جانسون متخصص اصلی این مطالعه و رئیس بخش بیماری‌های کلیوی و فشار خون در دانشکده پزشکی دانشگاه کلورادوی آمریکا در این باره تاکید کرد: این یافته بسیار حائز اهمیت است چون به درک بهتری از چگونگی تاثیرگذاری فروکتوز در ایجاد چاقی و سایر بیماریها در بدن انسان، کمک می‌کند.

پیاده‌روی سبب ایجاد عروق جدید در قلب می‌شود

یک فوق تخصص قلب و عروق گفت: پیاده‌روی سبب ایجاد عروق جدید در قلب می‌شود، حتی یک بیمار دیابتی که گاهی عروق در پا دچار تنگی می‌شود، که ممکن است به قطع پا منجر شود اگر روزانه پیاده‌روی منظم انجام دهد این مشکل به وجود نمی‌آید.شکوفه حاجی صادقی در گفت‌وگو با فارس در مورد تأثیر بیماری دیابت بر قلب اظهار داشت: دیابت، بیماری شایعی است که اغلب خانواده‌ها با آن درگیرند، دیابت، مادر بیماری‌هاست که باعث تنگی رگهای بدن و اسکروز یا تنگی در عروق می‌شود، چرا که عروق در همه اعضا وجود دارد.وی درباره اقداماتی که باعث می‌شود یک بیماری دیابتی دچار تنگی عروق نشود یا به تأخیر بیفتد گفت: بیماران دیابتی باید قند خون را دقیق و به موقع اندازه‌گیری کنند و رژیم غذایی مناسب را در پیش گیرند و ورزش و پیاده‌روی کنید.

مصرف ویتامین A خطر ابتلا به سرطان پوست را کاهش می‌دهد

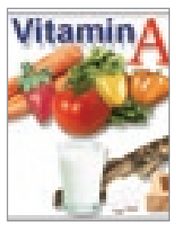

پژوهشگران آمریکایی دریافتند که مصرف روزانه مکمل های غذایی حاوی ویتامین A از ابتلا به سرطان پوست به ویژه در زنان جلوگیری می‌کند.به گزارش فارس، تیم پژوهشگران آمریکایی دریافتند که مصرف مکمل‌های غذایی حاوی ویتامین A خطر ابتلا به سرطان پوست را کاهش می‌دهد.تحقیقات این پژوهشگران نشان داد: ماده رتینول که بخش اساسی ویتامین A را تشکیل می‌دهد، از بیماری سرطان پوست پیشگیری می‌کند.این تحقیقات نشان داد: اثر ویتامین A در پیشگیری از سرطان پوست در زنانی که در معرض بیشترین میزان نور خورشید قرار داشتند، قویتر بود.بر اساس این تحقیقات، ماده رتینول در واقع از انسان در برابر ابتلا به سرطان پوست جلوگیری می‌کند.

عجیب و غریب

بزرگترین پروانه جهان شناسایی شد

یک عکاس هندی در صحنه‌ای خارق‌العاده موفق به ثبت تصویری از بزرگترین پروانه جهان در جاده‌ای در شمال شرق این کشور شده است.
پروانه «آتاکوس اطلس» باطول بال ۲۵ سانتیمتری در قلب هیمالیای شرقی توسط «ساندش کادور» به تصویر کشیده است.کادور اعتراف کرد: این پروانه در زمان باز کردن بالهای خود و قرار گرفتن در یک موقعیت دفاعی بیشتر از موقعیتی شبیه به حمله برخوردار بوده است. پروانه‌های اطلس به دلیل طرحهای نقشه مانند بالهای آنها به این نام شناخته شده‌اند.این پروانه‌ها که از دهان شکل گرفته کاملی برخوردار نیستند، با تغذیه از چربی که به عنوان کرم ابریشم بوجود آورده‌اند، تنها می‌توانند تا حداکثر دو هفته زندگی کنند.این موجودات از ثبات زیادی در زمان پرواز برخوردار نبوده و نمی‌توانند مسیر زیادی را در هوا پرواز کنند.پروانه‌های اطلس در جنگل‌های گرمسیری و نیمه گرمسیری جنوب شرق آسیا بخصوص در مجمع الجزایر مالایی زندگی می‌کنند.برای دستیابی به این میزان رشد، کرم ابریشم اطلس بطور مداوم تا شش هفته به خوردن می‌پردازد.به گفته کارشناسان، طرحهای ترساننده بالهای این پروانه به جهت ترساندن شکارچیان است. ظاهر این حشره بقدری گیرا بوده که در چین به آن پروانه کله ماری گفته می‌شود؛ چرا که سر بالهای بزرگ آن شبیه این خزنده است.

فساد اخلاقی رییس جمهور فرانسه

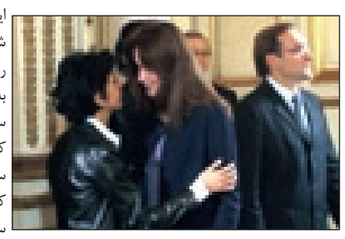

کارلا برونی بانوی اول فرانسه و همسر نیکلاس سارکوزی رییس جمهور این کشور از یکی از زنان سیاستمدار برجسته این کشور در حالی شکایت کرده است که سارکوزی وی را دعوت به حضور در کمپین انتخاباتی خود کرده است.
بر اساس این گزارش، کارلا برونی زنی به نام راچیدا داتی را متهم کرده است که قصد دارد علاقه سارکوزی را به خود جلب کرده و از این طریق به اصطلاح همسر او را از وی بدزدد. این اتهامات در حالی از سوی برونی مطرح می شود که سارکوزی راچیدا داتی را برای حضور در جمع خود در راه مبارزات انتخاباتی برای انتخابات ریاست جمهوری فرانسه دعوت کرده است.این گزارش در ادامه می افزاید: نیکولاس سارکوزی ابراز امیدواری کرده است که حضور راچیدا داتی و جذابیت ظاهری وی بتواند نظر مهاجرین ساکن فرانسه را که درصد عمده ای از جمعیت این کشور را تشکیل می دهند، جلب کند و در انتخاب مجدد وی به ریاست جمهوری فرانسه تاثیر بسزایی داشته باشد.در قسمت دیگری از این گزارش آمده است: راچیدا داتی وزیر سابق دادگستری فرانسه و شهردار فعلی منطقه هفت پاریس است که به دلیل جذابیت های ظاهری خود از سوی سارکوزی به حضور در کمپین مبارزاتی وی دعوت شده است و این در شرایطی است که این مسئله خشم بانوی اول فرانسه را به شدت برانگیخته است. در واقع برونی داتی را متهم کرده است که تلاش کرده است به رییس جمهور نزدیک شود و او را به سوی خود جلب کند.این در حالی است که سارکوزی ۵۶ ساله به همراه داتی ۴۶ ساله در طول هفته گذشته در چارچوب کمپین مبارزاتی سارکوزی به شهر لیل سفر کردند و در آن جا داتی در شرایطی که لباس های خاصی برای جلب نظر مردم بر تن کرده بود، برای مردم و به سود سارکوزی سخنرانی کرد.برونی پیش از این در سال ۲۰۰۸ داتی را متهم کرد که قصد دارد با رییس جمهور رابطه عاشقانه برقرار کند و در همان زمان بود که شایعاتی مربوط به روابط خارج از چارچوب رییس جمهور و بانوی اول فرانسه با افراد دیگر بر سر زبان ها افتاد، اما اکنون حضور داتی در کمپین مبارزاتی سارکوزی و حضور وی در کنار رییس جمهور در سفرهای مختلف این شایعات را بیش از پیش پررنگ کرده و موجب افزایش خشم برونی از این مسئله شده است.گفتنی است داتی هم اکنون یکی از اعضای پارلمان اروپا نیز محسوب می شود. از سوی دیگر تحلیل های مشاوران انتخاباتی سارکوزی نشان می دهد که حضور داتی و جذابیت وی باعث خواهد شد معجزه رخ داده در انتخابات سال ۲۰۰۷ و پیروزی سارکوزی، بار دیگر در انتخابات پیش رو تکرار شود.

گربه ای که نامزد انتخابات شد

شبکه خبری "فاکس نیوز" آمریکا از نامزد شدن یک گربه برای انتخابات مجلس سنای آمریکا خبر داد. این شبکه ضمن اعلام این خبر، افزود: این گربه که "هانک" نام دارد، ساکن شهر "اسپرینگفلد" در مرکز ایالت "ورجینیا" است. او به عنوان یک نامزد مستقل به شمار می رود.در همین راستا «ماتیو اولیری» صاحب و رییس ستاد انتخابات این گربه، طی اظهاراتی در این باره گفت: در صورتی که "هانک" در انتخابات پیروز شود، اولین کاری که خواهد کرد، تلاش برای اشتغال زایی است.گفتنی است دیگر شعار انتخاباتی این گربه "ظرفی پر از شیر داشته باشید" است. واجدین شرایط حضور در انتخابات مجلس سنای آمریکا برای اطلاع یافتن از دیگر برنامه های انتخاباتی "هانک" می توانند به صفحه شخصی وی در سایت های اجتماعی فیس بوک و تویتر مراجعه کنند.ناگفته نماند رقبای انتخاباتی "هانک" سیاستمداران قدیمی و سرشناسی یعنی «جرج آلین» از حزب جمهوری و «تیم کین» از حزب دمکراتیک هستند.لازم به یادآوری است که "هانک" اولین حیوانی نیست که نامزد انتخاباتی در آمریکا شده و یا وارد عالم سیاست می شود، بلکه پیش از این نیز سگی بنام "وودرو" نامزد انتخابات ریاست ایالت تکزاس در سال ۲۰۱۰ شد. سگ دیگری بنام "بوسکو" نیز از سال ۱۹۸۱ تا ۱۹۹۴ رییس افتخاری شهر "سانول" در ایالت کالیفورنیا بود.

پایان کار بلندترین برج جهان در توکیو

ساخت بلندترین برج ارتباطی و دومین ساختمان بلند جهان در ژاپن با دو ماه تاخیر به دلیل وقوع زلزله و سونامی سال گذشته، به پایان رسید.
رؤسای توریستی ژاپن امیدوارند که برج ۶۳۴ متری « توکیو اسکای تری (Tokyo Sky Tree)» به یک جاذبه بزرگ گردشگری برای بازدیدکنندگان خارجی که تعداد آنها پس از فاجعه اتمی فوکوشیما کاهش یافته، تبدیل شود.این پروژه قرار بود در دسامبر ۲۰۱۱ به پایان برسد؛ اما به دلیل کمبود تدارکات در پی سیل و زلزله ژاپن که در مارس ۲۰۱۱ رخ داد، به تعوق افتاد.ساخت این برج که در نزدیکی منطقه سنتی و محبوب آساکوسا در شرق توکیو قرار گرفته، در سال ۲۰۰۸ آغاز شد.برج توکیو اسکای تری از برج ۶۰۰ متری کانتون در گوانژوی چین و برج ۵۵۳ متری CN در تورنتو بلندتر بوده و عنوان بلندترین برج ارتباطی جهان را به خود اختصاص داده است که البته با این ارتفاع هنوز در جایگاه دوم بلندترین ساختمانهای جهان قرار دارد. جایگاه اول از آن برج الخلیفه دبی با ارتفاع ۸۲۸ است.ساخت این پروژه ۸۰۶ میلیون دلاری توسط ۵۸۰ هزار کارگر انجام شده و قرار است بر مناظر زمینی بخشهای غربی توکیو از جمله برج ۳۳۳ متری توکیو سایه افکند.این ساختمان از دو عرشه مشاهده در ارتفاع ۳۵۰ متری و ۴۵۰ متری و همچنین رستورانها و فضاهای اداری برخوردار است.

زنی که شش روز پس از مرگ آشپزی کرد

یک روز قبل از برگزاری مراسم خاکسپاری، بستگان و همسایه‌ها این پیرزن با تابوت خالی روبرو شدند و او را در حالی که مشغول آشپزی بود، پیدا کردند.ایسنا: یک روز قبل از برگزاری مراسم خاکسپاری، بستگان و همسایه‌ها این پیرزن با تابوت خالی روبرو شدند و او را در حالی که مشغول آشپزی بود، پیدا کردند.یک زن ۹۵ ساله چینی که تصور می‌شد، فوت کرده است شش روز بعد از تابوت بلند شد و همه را شگفت‌زده کرد.به گزارش ایسنا، همسایه‌های «لی» که ساکن ایالت «گوانگشی» است، او را بی‌حرکت و در حالی که نفس نمی‌کشید، داخل خانه‌اش پیدا کردند.همسایه‌های این زن، جسد او را طبق آداب و رسوم چینی‌ها، داخل تابوتی در خانه‌اش قرار دادند تا دوستان و خانواده‌اش برای ادای احترام به منزل او بیایند.اما یک روز قبل از برگزاری مراسم خاکسپاری، بستگان و همسایه‌ها این پیرزن با تابوت خالی روبرو شدند و او را در حالی که مشغول آشپزی بود، پیدا کردند.«لی» که با تعجب بستگانش مواجه شده بود، گفت: فکر کنم مدت زیادی است که خواب بودم و غذایی نخورده‌ام به همین دلیل خواستم تا برای رفع گرسنگی غذا بخورم.به گزارش روزنامه دیلی‌میل، به گفته پزشکان این پیرزن به «مرگ مصنوعی» مبتلا شده است که در آن فرد نفس نمی‌کشد اما بدنش گرم می‌ماند.

رستورانی که کودکان در آن آشپزی می کنند

Kinderkookkafé یک رستوران خانوادگی در آمستردام، هلند است که کاملا توسط کودکان داره می‌شود: آن‌ها غذا می‌پزند، غذا را سرو می‌کنند، صورتحساب را تحویل می‌دهند و ظرف‌ها را می‌شویند؛ البته همه‌ی این‌ها با کمکی مختصر از سوی کارکنان بزرگسال. منوی این رستوران شامل غذاهای اصلی و دسر می‌شود: مواد غذایی تازه هستند، غذا سالم است و قیمت‌ها پایین هستند. به گزارش پارسینه، این مکان تا حدی یک رستوران و تا حدی یک مدرسه‌ی آموزش آشپزی و نیز یک‌جور مهد کودک است. پدر و مادرها بعد از ظهر کودکانشان را به آنجا می‌برند و در بازگشت غذایی را که آن‌ها پخته‌اند می‌خورند. کودکان در این رستوران می‌آموزند که چگونه غذا بپزند، سرو کنند و پیشخدمتی کنند. اگرچه تاکنون رستوران‌های اختصاصی کودکان در جهان و ایران افتتاح شده‌اند، اما شاید Kinderkookkafé اولین رستورانی باشد که تیم اجرایی آن کودکان هستند.

بخش گم شده «دیوار چین» کشف شد

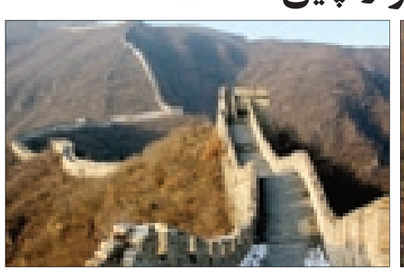

«ویلیام لیندسی» محقق انگلیسی با همکاری دکتر «تیالینگ هالبرتسما» و پروفسور «باسان تودوین» استاد جغرافیا و بیابان‌شناسی مغولستان، با استفاده از تصاویر ماهواره‌ای گوگل و سیستم مسیریاب (GPS) موفق به کشف این بخش از دیوار چین شد. بیابان گوبی، محل کشف این بخش از دیوار چین، در ۴۰ کیلومتری شمال مرز چین با مغولستان قرار دارد و بر روی نقشه‌های مغولستان به نام «دیوار چنگیزخان» مشخص شده است. بخش کشف شده دیوار چین به طول بیش از ۱۰۰ کیلومتر موازی مرز جنوبی مغولستان قرار دارد و ارتفاع دیوار در برخی مناطق تا ۲،۵ متر است که از خاک و شاخه‌هایی موسوم به Saksaul ساخته شده است. بررسی نمونه‌های جمع‌آوری شده از شاخه‌های دیوار چنگیزخان نشان می‌دهد که این شاخه‌ها در قرن ۱۲ جمع‌آوری و دیوار نیز احتمالا در همان تاریخ احداث شده است.
در بخش دیگری در ۲۴ کیلومتر دورتر، ادامه دیوار به صورت صاف و با مخروط های آتشفشانی کشف شد و ارتفاع دیوار در این مناطق ۱،۵ متر است. محققان پیش از این بخش‌هایی از دیوار تپه مانند چنگیزخان را در مناطق مختلف مغولستان کشف کرده بودند؛ اما در تحقیقات جدید محققان توانستند دیوار کاملی به طول ۱۵۰ کیلومتر را در بیابان کشف کنند که بخشی از دیوار عظیم چین محسوب می‌شود. به گفته «لیدنسی» با وجود نامگذاری این دیوار به نام «چنگیزخان»، وی نقشی در احداث بخش مغولی دیوار چین نداشته است. همچنین ساختار دیوار چنگیزخان کاملا مشابه ساختار بخش هم مرز دیوار چین است. دیوار عظیم چین در طول سالیان متمادی و در سلسله‌های مختلف حاکم بر این کشور ساخته شده است. نتایج کامل این یافته در مجله نشنال جئوگرافیک منتشر خواهد شد.

شمارش معکوس تا تصمیم سرنوشت ساز یونسکو؛

ژئوپارک جهانی قشم نگران کارت قرمز

اولین ژئوپارک ایران در جزیره قشم به عضویت شبکه جهانی ژئوپارک های دنیا (GGN) درآمد و رسما توسط سازمان علمی فرهنگی ملل متحد (یونسکو) به ثبت جهانی رسید. اما درطی این چهار سال در روند حفاظت و توسعه ژئوپارک قشم نیز مانند دیگر سایت های طبیعی ایران از سیاست "به حال خود رها شدگی" استفاده شد و درنهایت اتفاقی قابل پیش بینی افتاد که نباید! تنها ژئوپارک خاورمیانه که سرزمین شگفتی های زمین شناختی لقب گرفته، پس از بررسی کارشناسان یونسکو کارت زرد دریافت کرد. بدین معنی که اگر در بازه زمانی مشخص شده حداقل اقدامات ابتدایی ومورد نظرسازمان درمحدوده پارک انجام نشود نام تنها پارک زمین شناختی ایران که با زحمات و صرف هزینه بسیار به ثبت جهانی رسیده به زودی از شبکه جهانی ژئوپارک حذف خواهد شد.اگر کسی چهار پنج سال قبل از سایت های ژئوپارک قشم بازدید کرده باشد و این روزها هم به این جزیره سفری کند عملا متوجه هیچ تفاوتی در جهت تجهیز و توسعه این مناطق نخواهد شد، مگر اینکه جمعیت گردشگرانی که از بعضی سایت های شناخته شده پارک در نیمه دوم سال دیدن می کنند به شکل قابل توجهی افزایش یافته. ازآنجا که هیچ نوع زیرساخت مادی و غیر مادی در منطقه جهت پذیرا شدن جمعیت روز افزون گردشگران ایجاد نشده، می توان گردشگری را در کنار دیگر عوامل موجود، فاکتور آسیب رسانی برای مناطقی از طبیعت قشم که پیش از این حتی بومیان رفت و آمدی چندانی در آنها نداشتند به حساب آورد. پس از ثبت جهانی مسوولین مربوطه در راستای حفاظت، توسعه و تجهیز ژئوپارک قشم لیست بلند بالایی از برنامه های اجرایی از قبیل تبدیل ژئوپارک از منبع به یک مقصد گردشگری تفریحی و علمی، ایجاد گارد فعال و آموزش دیده حفاظت ازپارک، نصب تابلوهای علائم راهنمایی و پیام های آموزشی در محدوده پارک، همکاری های علمی با دانشگاه ها و مجامع علمی بین المللی جهت به روز نگه داشتن پارک و...ارائه داده بودند که نشانی از بسیاری از این وعده ها در محدوده و حوزه نفوذ ژئوپارک در حال حاضر به چشم نمی آید.
طورکلی یونسکو ژئوپارک را مرکزی برای آموزش و پژوهش های زمین شناسی و علوم مرتبط و یا وابسته به آن می داند که در حال حاضر تنها ژئوپارک ایرانی از این اهداف جهانی بسیار فاصله گرفته است. گرچه اقداماتی همچون ساخت موزه ژئوپارک و تدوین طرح جامع پارک صورت گرفته اما مشخص است که اساسا فعالیت هایی تاثیرگذار و کافی نبوده که بتوانند ژئوپارک را از خطر دریافت کارت زرد و تهدید حذف شدگی برهاند.اما در این روزها اتفاقات امیدوارکننده و متفاوتی در قشم در جریان است. نیمه پر لیوان این است که در پی این تهدید جهانی و تغییراتی که اخیرا در کرسی های مدیریتی و معاونتی سازمان منطقه آزاد قشم اتفاق افتاده بارقه های امیدی به چشم می خورد. مسوولین منطقه ای این بار رویکردی متفاوت را پیش گرفته اند و با پشتیبانی مالی و اجرایی بخش خصوصی قصد بر حفظ ژئوپارک قشم را دارند. خوشبختانه مدیریت مجموعه ای متنوع از فعالیت هایی که قرار است ژئوپارک قشم را از خطر موجود دور کند به شرکتی واگذار شده که سابقه مثبتی در انجام پروژه های پژوهشی واجرایی گردشگری و گردشگری طبیعی دارد.
در طی اندک روزهای باقیمانده و بر طبق برنامه های از پیش تعیین شده باید اقداماتی مانند تعیین مسیرهای گردش در محدوده داخلی هر سایت، نصب تابلوهای اطلاع رسانی، راه اندازی ویزیتور سنتر، تهیه نقشه های گردشگری، تهیه بروشورهای علمی و ارائه حداقل آموزش ها به جامعه بومی انجام گیرد تا در نهایت و در فاز اول بتوانیم نظر مساعد کارشناسان یونسکو را جهت ارائه گزارشی مبنی بر عدم حذف بخش مهمی از میراث ایران از لیست جهانی را جلب کنیم. تصمیم نهایی کارشناسان سازمان یونسکو پس از نشست اردیبهشت ماه سال آینده در کشور ژاپن به ایران اعلام خواهد شد.

نیمه تاریک "فیس‌بوک" را هم ببینید

این روزها " فیس بوک" تبدیل به یکی از بزرگترین شبکه های اجتماعی در جهان شده است و در حال حاضر حدود ۸۴۵ میلیون کاربر در سطح جهان دارد. در این مطلب با نیمه پنهان و تاریک این شبکه اجتماعی که از دید کاربران ان پنهان مانده آشنا می شوید.در نگاه اول چیز بدی در مورد سایت فیس بوک وجود ندارد. یک شبکه اجتماعی که به شما کمک می کند تا با دوستان خود در ارتباط باشید و حتی بتوانید دوستان قدیمی خود را که سالهاست از آنها بی خبر هستید پیدا کنید. بسیار زیبا است که تصویر از کودک تازه متولد شده دوست خود را در صفحه مربوط به او ببینید و اولین نفری باشید که به او تبریک می گویید.اما با وجود تمامی این نکات مثبت مسائل و نکات منفی زیادی نیز در مورد فیس بوک وجود دارد اگر علاقه مند به دانستن آنها هستید این مطلب را تا انتها بخوانید.یکی از اولین مسائل مربوط به فیس بوک بحث رعایت حریم خصوصی کاربران است. بسیاری از کاربران تصاویر، کلیپ ها و یا مطالبی را بر روی صفحه شخصی خود منتشر می کنند که علاقه ای ندارند تا دیگران هم به آن مطالب دسترسی داشته باشند.در سال های اخیر موارد بسیار زیادی از هک شدن حساب های کاربران در اعداد میلیونی اتفاق افتاده است که به افشاء اطلاعات شخصی میلیون ها کاربر در فضای مجازی منجر شده است. باج گیری ها ، تهدید و آزار اذیت سایبری از جمله جدیدترین مشکلات پیش روی بشر امروز است که با شبکه اجتماعی فیس بوک ارتکاب به آنها بسیار راحت تر شده است.حدودا یک ماه پیش بود که پخش تصاویری از طریق سایت فیس بوک خانواده های چندین قربانی را در انگلستان شوکه کرد. افرادی که به دلیل ارتکاب به جرم های خشن به زندان افتاده بودند به وسیله قاچاق تلفن های همراه هوشمند به درون زندان توانسته بودن صفحه فیس بوک خود را به روز کرده و به خانواده قربانیان توهین کنند.متاسفانه باید اذعان کرد که بعضی از جنایت های رخ داده در کشور ما هم به فیس بوک مرتبط است. استفاده از این شبکه برای دوست یابی یا حتی همسر یابی باعث ایجاد مشکلات فراوان برای افراد مختلف شده است که متاسفانه در مواردی به قتل نیز منجر شده است.اما نکته دیگر این مسئله است که در حال حاضر به طور متوسط و روزانه ۴ میلیارد پیام به شکل متن، عکس و یا فایل های صوتی و یا تصویری در این شبکه رد و بدل می شود. تعداد زیادی از این مطالب توسط کاربران به عنوان مطالب منفی و مضر اعلام شده و توسط سایت برداشته می شود. اما آیا تا به حال این سوال برای شما مطرح شده است که چطور؟سایت فیس بوک از طریق شرکت های اینترنتی کوچکتر به مانند "oDesk " بیش از هزاران نفر را که عمدتا از اهالی فقیر آسیا، آفریقا یا آمریکای لاتین هستند را با دستمزد ساعتی ۱ دلار استخدام کرده و به آنان این وظیفه را محول می کنند.در این جا دو نگرانی وجود دارد. یکی این که این افراد از لحاظ امنیتی آنچنان که باید و شاید تایید نشده اند. این افراد از منازل خود در نقاط مختلف جهان به حساب های کاربری بخش زیادی از اعضای سایت دسترسی دارند و در صورتی که بخواهند می توانند نه فقط آن مطلب مضر و یا مورد اعتراض و بلکه به تمامی اطلاعات شخصی کاربران دسترسی داشته و از آن مطالب سوء استفاده کنند.مسئله بعد فشار بسیار زیادی است که به خود این افراد وارد می شود. عمده این افراد که این وظیفه را به عهده می گیرند جوان و در حال تحصیل هستند. حال تصور کنید که این افراد هر روز بایستی تصاویر وحشتناک و یا غیر اخلاقی را از نظر بگذرانند و یا متونی که در آنها توهین های نژادی و یا فحاشی به کار رفته است را بخوانند. مسلما تاثیرات این چنین کاری در دراز مدت بسیار مخرب خواهد بود.در یک نگاه کلی اگر فیس بوک را یک کشور در نظر بگیریم باید بگوییم که این کشور از بسیاری کشورها پرجمعیت تر و ثروتمند تر است. حال این " مدیران جهان سومی" در حکم پلیس این کشور بزرگ و پرجمعیت ظاهر شده اند و سعی می کنند تا نظم را در این محیط حفظ کنند. اما باید گفت که نه تنها فیس بوک ، بلکه سایر شبکه های اجتماعی مثل توییتر و گوگل پلاس نیز در مورد این تیم مدیریتی خود سکوت پیشه کرده اند و خیلی میل ندارند تا در مورد نحوه گزینش و میزان حقوق و مزایای این افراد صحبت کنند. کارشناسان امنیت فضای سایبر حدس می زنند که فیس بوک چیزی در حدود ۸۰۰ تا ۱۰۰۰ نفر مدیر اینچنینی را از طریق شرکت هایی همچون " oDesk " در سر تا سر جهان استخدام کرده است. " گراهام کلولی" که مدیر یک شرکت امنیت سایبری است این مسئله را " یک راز کثیف که به خوبی مراقبت نشده است" می داند.در حال حاضر و با وجود این نگرانی ها و علیرغم اطلاعیه هایی که از طریق سایت فیس بوک منتشر شده است ، هیچ مشخص نیست که چگونه نظارتی بر روی این افراد صورت می گیرد. در عین حال تقریبا هیچ گونه اقدام امنیتی نیز بر روی رایانه های این افراد نیز صورت نمی گیرد. در صورتی که این افراد بخواهند از این اطلاعات شخصی بر علیه شخص دیگری استفاده کنند یا بخواهند این اطلاعات را به شخص یا اشخاص دیگری منتقل کنند و یا به سادگی سیستم آنها مورد حمله هکرها واقع شود ، آنوقت مشخص نیست که چه بر سر اطلاعات شخصی کاربران خواهد آمد.در آخرین مسئله ای که در این رابطه اذهان عمومی را به خود جلب کرده است ، روزنامه تلگراف چاپ انگلستان در تحقیقاتی متوجه شده است که سایت فیس بوک بیشتر از میزانی که اعلام کرده بود با این " مدیران استخدامی " در مورد اطلاعات شخصی کاربران در میان می گذارد. این مدیران می توانند متوجه شوند که نه تنها چه کاربری محتوای مورد انتقاد را ارسال کرده و حتی می توانند متوجه شوند چه کاربر یا کاربرانی این محتوا را گزارش داده اند.

از لباس هوشمند نوزادان تا گوشی‌های ضدآب

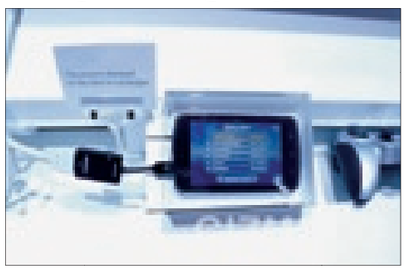

پدر و مادرها معمولا از طریق حس بویایی و با تاخیر متوجه می شوند که باید لباس نوزاد خود را تعویض کنند اما اکنون فناوری جدیدی پیامی مبنی بر نیاز به تعویض لباس نوزادان را برای پدرها و مادرها در قالب پیامک یا ایمیل ارسال می کند.سرویس خواندنی ها «فردا»: کنگره سالانه جهانی موبایل که از روی ۲۷ فوریه در بارسلونا آغاز به کار خواهد کرد، میزبان جدید ترین فناوری ها در زمینه صنعت موبایل خواهد بود که توسط شرکتهای بزرگ ارائه شده اند. در کنگره جهانی موبایل سال ۲۰۱۲ در حدود ۶۰ هزار بازدیدکننده و هزار و ۴۰۰ غرفه دار شرکت خواهند داشت، اما رویدادهای اصلی در پشت صحنه اتفاق می افتند. مدیران اجرایی در این کنگره با یکدیگر ملاقات و مذاکره می کنند و قراردادهای چند میلیارد دلاری بسته می شود. گرایش اصلی در این کنگره تلاش برای یافتن راههای درآمدزایی از ترافیک سیل آسای اینترنت خواهد بود که به واسطه آغاز انفجاری فروش تلفنهای هوشمند در کشورهای مختلفی از قبیل بریتانیا ایجاد شده است.در میان بسیاری از نوآوری هایی که قرار است در این کنگره به نمایش گذاشته شوند، پنج فناوری به نظر بیشتر مورد توجه قرار خواهند داشت:
ویندوز هشت: مایکروسافت در روز ۲۹ فوریه نسخه آزمایشی ویندوز هشت خود را عرضه خواهد کرد. این نرم افزاری است که مایکروسافت به عنوان برگ برنده در رقابت با اپل و گوگل در مبارزه ای برای کنترل رایانه های آینده رو خواهد کرد. این نسخه که بازطراحی بنیادین نسخه سه ساله ویندوز هفت به شمار می رود، به عنوان یکی از مهمترین رونمایی های نرم افزاری مایکروسافت از سال ۱۹۸۵ شناخته می شود. ویندوز هشت با سیستمهای لمسی سازگار بوده و شکل ظاهری آن با الهام از سیستم عامل "ویندوز فن" مایکروسافت طراحی شده است.
خودروهای متصل: اپراتورهای شبکه های موبایل اکنون فراتر از تلفنهای همراه و به دیگر محصولات می اندیشند. رایانه های درون خودرو که در گذشته به برندهای گران قیمتی از قبیل "آئودی" و BMW اختصاص داشت، مسیر خود را به درون خودروهای دیگری نیز باز کرده اند. فورد، تویوتا، جنرال موتورز و ولوو از جمله تولید کنندگانی هستند که در حال تجهیز خودروهای خود به نرم افزارهایی هستند که می توانند اختلالات موتور را گزارش کنند، نسبت به اختلال در عملکرد خودرو واکنش نشان داده و با استفاده از ایستگاه های اینترنتی خودرو را به مسیرهای کم ترافیک هدایت کند.در این کنگره دو شرکت ولوو و اریکسون خودروی الکتریکی را به نمایش خواهند گذاشت که مجهز به اتصال اینترنتی موبایل خواهد بود. راننده این خودرو می تواند خودروی خود را در هر نقطه ای شارژی کند، اما فناوری انرژی سنج خودرو با سنجش میزان برق گرفته شده از نقاط مختلف، قبض مربوط به برق را برای مالک خودرو ارسال خواهد کرد.
ارسال پیامکهای اینترنتی: ارسال پیامک از طریق برنامه های جانبی گوشی های هوشمند طرفداران بیشتری دارد زیرا هزینه آنها کمتر خواهد بود. این خدمات به عنوان "خدمات فوق برتر" شناخته می شوند زیرا از اینترنت برای میان بر زدن در شبکه موبایل استفاده می شود. اپراتورهای موبایل به همین دلیل از ارائه دادن چنین خدماتی خودداری می کرده اند تا سودی که از ارسال پیامکهای متنی و صوتی در شبکه به دست می آوردند را از بین نبرند.امسال پنج اپراتور بزرگ اروپایی این روند را تغییر خواهند داد و "خدمات فوق برتر" که از پیش در گوشی های موبایل قرار داده شده اند را رونمایی خواهند کرد. اما این خدمات در حال حاضر از تماسهای صوتی پشتیبانی نکرده و تنها پیامکها را پوشش خواهد داد و این نشان می دهد اپراتورها هنوز تا استقبال کامل از شبکه اینترنت راه زیادی در پیش دارند.
گوشی های ضد آب: شرکت ژاپنی فوجیتسو قصد دارد در کنگره امسال با طرحی عملی حضور پر رنگ خود را در بازار متراکم تلفنهای هوشمند در اروپا به نمایش بگذارد: گوشی های هوشمند ضد آب. استفاده از این ابزار در حال حاضر در ژاپن رواج پیدا کرده است اما در اروپا آسیبهای ناشی از ورود آب به گوشی های تلفن هوشمند یکی از رایج ترین دلایل دریافت بیمه به شمار می رود.بر اساس گزارش گاردین، موتورولا در حال حاضر برای گوشی های خود از پوششی به نام "آریدیون" استفاده می کند، پوششی نانویی که با سطح داخلی و خارجی تجهیزات پیوند خورده، ضد خض و غیر قابل نفوذ است. فوجیتسو به جای استفاده از چنین پوششی از مهر و مومی ویژه بر روی باتری های خود استفاده می کند که می تواند از نفوذ آب تا عمق ۱،۵ متری جلوگیری کند.
لباسهای هوشمند برای نوزادان: پدر و مادرها معمولا از طریق حس بویایی و با تاخیر متوجه می شوند که باید لباس نوزاد خود را تعویض کنند اما اکنون فناوری جدیدی پیامی مبنی بر نیاز به تعویض لباس نوزادان را برای پدرها و مادرها در قالب پیامک یا ایمیل ارسال می کند. این فناوری در واقع نوعی لباس نوزاد با برند Exmobaby است که می تواند نشانه های حیاتی نوزاد را خوانده و آنها را بر روی موبایل، رایانه ها یا تبلتها ارسال کند. حسگرهای این لباس در زیر پارچه مخفی شده اند تا امکان دسترسی به آنها وجود نداشته باشد. این حسگر پوشیدنی قابل شستشو بوده و می تواند رطوبت، حرکت، حرارت پوست و ضربان قلب را ردیابی کند.این لباسهای حسگر از طریق رادیوی دیجیتال کم مصرفی به اینترنت وصل می شود و قابل شارژ است.بر اساس گزارش engadget، این لباس می تواند اطلاعاتی که با استفاده از ارتباطات بی سیم و ارزیابی وضعیت نوزاد به صورت روزانه و یا در هنگام شب که کنترل بر روی نوزادان دشوار تر خواهد شد، به دست آورده است را به رایانه ها، موبایلها یا تبلتهای خانواده ها ارسال کند. پیامهای دریافت شده اطلاعاتی هستند که در زمان حقیقی و به واسطه ایجاد تغییر در وضعیت یا نشانه های حیاتی نوزاد به ثبت رسیده اند.

اجتماعی

تشکیل کمیسیون مبارزه با جنگ نرم در استان

● **گروه اجتماعی: رییس سازمان بسیج دانشجویی کشور از تشکیل کمیسیون مبارزه با جنگ نرم در استان هرمزگان خبر داد و گفت : با همکاری استادان نخبه و کارآمد در عرصه مبارزه با جنگ نرم این کمیسیون تشکیل و عملیاتی شدن اهداف آن با جدیت پیگیری خواهد شد.**حسین قدیانی با اشاره به چگونگی تاسیس بسیج دانشجویی در کشور و تاثیراین نهاد مقدس در روند رو به رشد کشور گفت : در اواسط قرن بیستم اکثر کشورهای تحت استعمار سعی کردند با انجام انقلاب از سلطه استعارگران رهایی یابند و در مق

مصرف مداوم شامپوی ضدشوره تاثیری در سفید شدن مو ندارد

یک متخصص پوست و مو گفت: سفید شدن مو بیشتر ارثی است و اینکه برخی فکر می کنند مصرف مداوم شامپوی ضدشوره سبب سفید شدن مو می شود پایه علمی ندارد. حبیب انصارین در گفت و گو با فارس در مورد بی تاثیر بودن مصرف برخی شامپوهای ضد شوره در درمان تصریح کرد: ابتدا باید قبل از هر گونه درمان نوع شوره مشخص شود که علت ایجاد شوره از کجاست. وی ادامه داد: شاید برخی شوره ها به دلیل خشکی پوست، اگزما یا سوریاریس یا حالت تحریکی ایجاد شود که در نهایت هر یک با شامپوی مخصوص خود درمان می شود. عضو هیئت مدیره انجمن پوست اضافه کرد: برخی خود سرانه برای درمان شوره سر به داروخانه مراجعه کرده و شامپوی ضد شوره می خرند در حالی که متخصص پوست و مو بر اساس معاینه ای که انجام می دهد باید نوع دارو یا شامپو را مشخص کند.

امگا ۳ درمان کننده موثر ضعف حافظه است

تحقیقات جدید در آمریکا ثابت کرد که مصرف مواد غذایی حاوی اسیدهای چرب امگا ۳، راه درمانی موثر برای مشکلات ضعف حافظه است. به گزارش فارس ، این تحقیقات نشان می دهد کمبود سطح اسیدهای چرب امگا ۳ در خون باعث بروز مشکل ضعف حافظه و پس رفت آن می شود. بر اساس این تحقیقات، مصرف غذاهای حاوی امگا ۳ حافظه را تقویت و از ابتلا به پیری و کوچک شدن مغز که به علت کمبود امگا ۳ ایجاد می شود، پیشگیری می کند. پژوهشگران دانشگاه کالیفرنیا در شهر لس آنجلس در تحقیقات خود ۱۵۷۵ فرد با میانگین سنی ۶۷ سال را مورد بحث و بررسی قرار دادند و عملکرد مغزی آنها را به همراه سطح امگا ۳ موجود در گلبولهای قرمز محاسبه کرده و بررسی های زیادی روی آنها انجام دادند.

استرس بر بخش تصمیم گیری مغز تاثیر منفی می گذارد

تحقیقات جدید در آمریکا نشان می دهد که استرس و فشار روانی بر بخش تصمیم گیری در مغز تاثیر منفی گذاشته و باعث اتخاذ تصمیم های اشتباه و در برخی موارد زیانهای جبران ناپذیر می شود. به گزارش فارس، پژوهشگران دانشگاه کالیفرنیای جنوبی در تحقیقات خود دریافتند: تنش و فشار روانی در جریان تصمیم گیری، انسان را مجبور می کند که فقط به جنبه های مثبت ناشی از تصمیم فکر کند و به جنبه های منفی آن نگاه نکند لذا به افراد توصیه می شود که تا حد امکان در این شرایط تصمیم گیری خود را به تعویق بیندازند. بر پایه این گزارش، کشیده شدن برخی افراد - که در زندگی خود با شرایط سخت و دشواری روبه رو بوده اند - به مصرف مواد مخدر برای خوشی زودگذر و فکر نکردن به عواقب و زیانهای زیاد آن، می تواند تفسیر کننده نتایج این تحقیقات باشد.

اتفاقات

یک مسوول:

۳۹ نفر از غرق شدن در آبهای هرمزگان نجات یافتند

● گروه حوادث

مدیر کل بنادر و دریانوردی استان هرمزگان گفت: با اقدام به موقع گروه امداد و نجات اداره کل بنادر و دریانوردی استان، تعداد ۹ فروند کشتی و شناور صیادی و تفریحی که در آبهای خلیج فارس و سواحل هرمزگان دچارحادثه شده بودند، نجات یافتند.

علی اکبر صفایی در جمع خبرنگاران اظهار داشت: در ۲۰ روز گذشته تعداد ۹ فروند کشتی وشناور صیادی و تفریحی که براثر شرایط نامساعد جوی ، نقص فنی و یا آتش سوزی در دریا اعلام اضطرار کرده بودند با اعزام شناورهای ناجی و سیستم های امداد و نجات و با همکاری یگانهای دریایی نجات یافته و۳۹ سرنشین آنها به ساحل منتقل شدند. وی بیان کرد: همچنین در این دوره با اعزام تیم های پزشکی بیش از پنج نفر از مصدومان و خدمه بیمار شناورها مداوا و به مراکز درمانی بندرعباس اعزام شدند. صفایی افزود: در این طرح مرکز هماهنگی جستجو و نجات دریایی اداره کل بنادر و دریانوردی هرمزگان به صورت ۲۴ ساعته آماده عملیات خواهد بود و برای مواقع ضروری با نیروی دریایی ارتش و سپاه نیز هماهنگی لازم بعمل آمده است. وی ابراز داشت: بازدید از وضعیت زیر آبی شناورها،اعزام بازرسین جهت انجام بازدیدهای ایمنی از قبیل بازرسی شناور، تجهیزات ایمنی و آتش نشانی و مدارک شایستگی خدمه شناورها، اخذ تعهد از فرمانداری های شناورهای مسافری برای اجرای دقیق نکات ایمنی در طول سفر دریایی، ارائه لیست شناورهای دارای قابلیت حمل مسافر به تعاونی لنجداران و قایقرانان و نیروی انتظامی از جمله اقدامات انجام شده در راستای افزایش ضریب ایمنی سفرهای دریایی است. صفایی ایجاد سیستم های ارتباط رادیویی ، ارسال پیام هواشناسی به تعداد دو بار در روز برای شناورها، شرکت های کشتی رانی و تعاونی ها و ارائه برشورهای چگونگی مقابله با حوادث و سوانح دریایی و اعلام هشدارهای ایمنی از طریق رسانه های ارتباط جمعی را از دیگر اقداماتی دانست که به منظور کاهش سوانح دریایی صورت گرفته است.

هشدار رییس پلیس؛

شیوه جدید کلاهبرداری از اصناف کیش

● گروه حوادث:

رییس پلیس آگاهی فرماندهی انتظامی ویژه کیش با تشریح شیوه و شگرد جدید کلاهبرداران، به صاحبان اصناف و مشاغل هشدار داد.

به گزارش ایرنا سرهنگ حسین ثقفی در خصوص جزئیات این شیوه کلاهبرداری اظهار داشت: افرادی کلاهبردار با اصناف مختلف در جزیره کیش به صورت تلفنی تماس گرفته و با معرفی خود به عنوان نماینده و مسوؤل خرید شرکت های دولتی و غیر دولتی درخواست خرید کالا می نمایند. وی افزود: این افراد با اظهار این مطلب که شما برنده جایزه شده اید ارائه خدمات نموده و برای پرداخت وجه به متصدی فروش اعلام می کنند که با در دست داشتن کارت عابر بانک به یکی از دستگاهای خود پرداز مراجعه تا مبلغ مورد نظر به حساب وی منتقل شود. ثقفی ادامه داد: کلاهبرداران قبل از انتقال از فروشنده می خواهند موجودی حسابش را اعلام تا پس از انتقال، وجه مبلغ واریزی مشخص نمایند. رئیس پلیس آگاهی کیش تصریح کرد: کلاهبرداران پس از اطلاع موجودی حساب با اغفال تلفنی فرد را به گونه ای راهنمایی می کنند که فروشنده، موجودی حساب خود را به حساب کلاهبردار انتقال می دهد به گمان اینکه وجه کالا را قبل از تحویل دریافت نموده که پس از مدتی متوجه وقوع کلاهبرداری می گردد. ثقفی با ارائه راهکارها برای پیشگیری از این نوع کلاهبرداری، توصیه کرد: در خواست خرید به صورت تلفنی به شیوه فوق کلاهبرداری بوده و از انجام آن خودداری شود.

وی ادامه داد: کلاهبرداران برای در خواست خرید به صورت تلفنی بیشتر از طریق خطوط تلفن های همراه غیردائمی اقدام به کلاهبرداری می کنند لذاصاحبان صنوف می بایست دراین خصوص دقت نمایند، معاملات بایستی حضوری و بی واسطه صورت گیرد نه به صورت تلفنی، برای انتقال وجه به حساب بانکی نیازی به حضور شخص گیرنده پول در بانک یا خودپردازهای بانک وجود ندارد و واریز کننده پول تنها با داشتن شماره کارت می تواند پول را به حساب شخص مورد نظر انتقال دهد. وی تصریح کرد: فریب خوش زبانی و استفاده از القاب و عناوین حقیقی و حقوقی دیگران توسط افراد کلاهبردار را نخورید، افرادی ممکن است بعنوان نماینده بانک و شرکتهای دولتی و خصوصی باشما تماس بگیرند و اعلام نمایند که شما برنده جوایز مختلفی شده اید و هزینه پستی ارسال جایزه را با خود پرداز بفرستید.

وی خاطر نشان کرد: درصورت هر گونه تماس به شیوه فوق ضمن ثبت نمودن شماره تلفن شخص کلاهبردار مراتب را به پلیس ۱۱۰ و شماره های ۴۴۱۵۶۰۳-۴۴۱۵۶۴۶ پلیس آگاهی فرماندهی انتظامی ویژه کیش اطلاع دهند.

کشف ۲۹ هزار لیتر گازوئیل قاچاق در بندرعباس

● **گروه حوادث- فرمانده انتظامی شهرستان بندرعباس از کشف ۲۹ هزار لیتر گازوئیل قاچاق از یک کامیون نفت کش خبر داد.**

به گزارش پایگاه خبری پلیس، سرهنگ عبدالحسین بسطامی اظهار داشت: مأموران انتظامی یگان امداد شهرستان با انجام کار اطلاعاتی و همکاری مردمی از قاچاق سوخت توسط یک دستگاه کامیون تریلی نفت کش در روستای گچین مطلع شدندوی افزود:مأموران پس از بررسی صحت و سقم موضوع، با هماهنگی مقام قضایی به محل اعزام و حین گشت زنی و کنترل محورهای خروجی روستای مذکور، خودرو حامل سوخت قاچاق را در حالی که در حال تخلیه گازوئیل بود مشاهده کردند.

سرهنگ بسطامی ادامه داد: ماموران سپس با تدابیر لازم، خودرو را به بیرون از روستا انتقال و در بازرسی از آن ۲۹ هزار لیتر گازوئیل قاچاق کشف کردند.فرمانده انتظامی بندرعباس خاطر نشان کرد: در این رابطه راننده خودرو دستگیر شد.

رئیس پلیس آگاهی فرماندهی انتظامی استان:

سارقان مسافر نما، مغلوب مقاومت راننده شدند

یکی از سارقان در آتش خودرو سوخت

شب ها و صبح زود از سوار کردن مسافران جوان و مشکوک که کرایه بالاتری پیشنهاد می کنند و یا به مقصدهای دور افتاده قصد حرکت دارند پرهیز کنید

● گروه حوادث / اعظم رام ramjournalist60@gmail.com

مقاومت راننده مسافربر، منجر به دستگیری سارقان شد.

راننده جوان که در حال تردد درخیابان‌های شهرستان میناب بود با شنیدن کلمه دربست، جلوی پای سه نفر ترمز کرد. آن سه نفراز این مرد۲۳ ساله خواستند که در قبال مبلغی پول به صورت کرایه ای، آنها را به بندرعباس برساند. راننده که به فکرش خطور نمی کرد در دام مسافرنماها گرفتار شود و آنها به انگیزه سرقت خودرو قصد سوار شدن را دارند، به سرعت از آنها خواست که سوار خودرو شوندیکی کنار راننده و دو نفر دیگر در صندلی عقب نشستند. راننده با خیال آسوده به سمت مقصد به راه افتاد. مسافران در طی مسیر با نگاه های معنی دار به هم علامت می دادند که لحظه ای بعد با هماهنگی بتواند نقشه شومشان را اجرا کنند.

عقربه های ساعت از ۱۷ بیست و هفتم اسفندماه جاری نگذشته بود که راننده، سردی شی نوک تیزی را پشت گردنش حس کرد تا خواست سرش را به عقب برگرداند ناگهان نفر جلویی با تهدید چاقو از راننده خواست خودرو را نگه دارد مرد جوان که از حرکات آن سه نفر شوکه شده بود در برابر خواسته های آنها مقاومت کرد و دریک لحظه پا روی پدال گاز گذاشت و با سرعت در جاده حرکت کرد اما سارقان با گذاشتن چاقو بر بدن راننده، از او می‌خواستند هرچه سریعتر خودرو را متوقف کند و اگر نه جانش را از دست می دهد که در همان لحظه خودرو بر اثر سرعت زیاد واژگون شد...

رئیس پلیس آگاهی فرماندهی انتظامی استان هرمزگان در این مورد گفت: مأموران انتظامی پاسگاه قلعه قاضی بندرعباس پس از اطلاع از یک مورد واژگونی خودرو فورا به محل اعزام که با یک دستگاه خودرو پژو ۴۰۵ در صحنه واژگون و کاملا سوخته مواجه شدند.

سرهنگ اصغر قطب زاده اظهار داشت:در بررسی صحنه، راننده خودرو به مأموران مراجعه و اعلام کرد از شهرستان میناب به مقصد بندرعباس سه جوان را به صورت دربست سوار خودرو کرده که در بین راه جوانان با تهدید چاقو قصد ربودن خودرو را داشتند که با مقاومت من روبرو شدند و بر اثر سرعت زیاد خودرو واژگون شد.

وی یادآور شد: با حضور به موقع و سرعت عمل پلیس در صحنه حادثه، دو نفر از سارقان که در حدود ۲۴ ساله هستند شناسایی و دستگیر شدند که یکی از آنها بر اثر ضربه شدید به سر، راهی بیمارستان شد.

سرهنگ قطب زاده این را هم گفت که متهم دستگیر شده در بازجویی اولیه به شش فقره سرقت به عنف با همدستی دو نفر از دوستانش اعتراف و تلاش برای دستگیری متهم ردیف سوم همچنان ادامه دارد.

توصیه های پلیس

رئیس پلیس آگاهی فرماندهی انتظامی استان از رانندگان خواست که شبها و صبح زود از سوار کردن مسافران جوان و مشکوک که کرایه بالاتری پیشنهاد می کنند و یا به مقصدهای فرعی و دور افتاده قصد حرکت دارند پرهیز کنند و از سوار کردن مسافران مشکوک به اخاذی و سرقت به عنف (زور و جبر) خودداری کرده و موارد مشکوک را سریعا به ۱۱۰ اطلاع دهند.سرهنگ قطب زاده اظهار داشت: رانندگان حتی الامکان از انتقال مسافران به مسیرهایی که اصلا آشنایی ندارند پرهیز کنند. وی ادامه داد:رانندگان بین شهری سعی کنند حتی الامکان از طریق پایانه ها و شرکت های تعاونی تاکسیرانی اقدام به پذیرش مسافر نمایند.

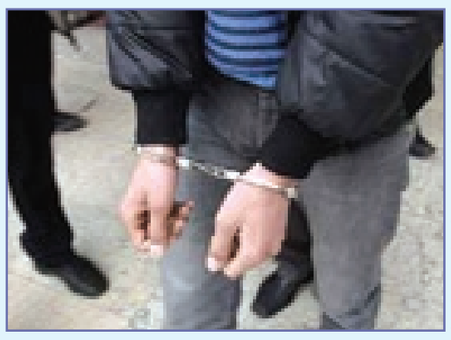

به گفته این مقام مسوول،رانندگان به هنگام مواجهه با تهدید سارقان یا درگیری با آن ها ابتدا سوییچ را به خارج خودرو و جایی که پیدا کردن آن مشکل باشد پرتاب کرده سپس سوییچ مخفی را خارج از دید متجاوزان به کار اندازید. افرادی که با خودروهای شخصی خود اقدام به مسافرکشی می کنند از انتقال مسافران بین شهری(به ویژه هنگامی که دو یا سه نفر باشند) به محل های پرت و در ساعات غیر معمول خودداری کنند.

سرهنگ قطب زاده تاکید کرد که رانندگان خودروهایشان را به قفل مرکزی، دزدگیر، قفل پدال، قفل فرمان، و سوییچ مخفی و سایر لوازم تاخیری و بازدارنده مجهز نمایند.

زیر پوست شهر

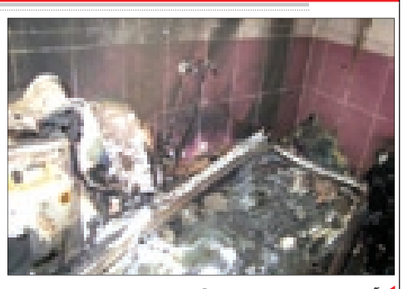

◄ **آتش سوزی منزل** –یک واحد آپارتمانی در طبقه اول یک ساختمان ۶ طبقه،دچار آتش سوزی شد. آتش سوزی زمانی رخ داده بود که هیچ یک از ساکنان منزل در محل حضور نداشتند. حریق از حمام آغاز شده و حرارت و دود به سایر فضاهای خانه راه یافته بود. علت آتش سوزی در دست بررسی است .

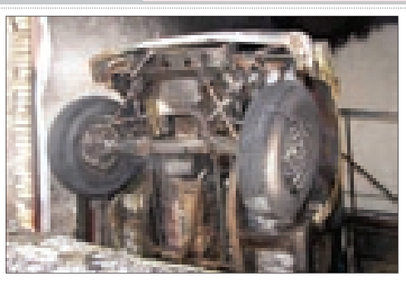

◄ **سقوط و آتش سوزی وانت سایپا** –یکدستگاه وانت سایپا که راننده آن قصد تخلیه مصالح ساختمانی بر روی آسانسور خودرو یک ساختمان در دست ساخت را داشت،از عقب سقوط کرد وطعمه آتش شد. آتش نشانان ایستگاه های شماره ۱ و ۶ به محل اعزام و عملیات اطفاء حریق صورت گرفت. بی احتیاطی راننده هنگام عقب رفتن و عدم تحمل وزن آن توسط آسانسور، موجب سقوط خودرو گردید.

◄ **آتش سوزی منزل**

یک واحد مسکونی در خیابان شاهد به صورت عمدی به آتش کشیده شد. به گفته علی جنگی معاون عملیات سازمان آتش نشانی بندرعباس، گروه آتش نشان بلافاصله پس از اطلاع از این حادثه از ایستگاه شماره ۱ به محل اعزام و عملیات خاموش کردن آتش صورت گرفت.

روزگار شما

فروردین – اگر شخصی متوجه موضوعی نمی شود شما مقصر نیستید. سعی کنید به آن ها اعتماد به نفس بدهید. زمانی که شما در رویاهای خود غرق شده اید آن ها واقع بین هستند.

اردیبهشت– به نظر می رسد فکر کردن به گذشته و نگرانی برای کارهای ناتمام کار بیهوده ای است به خصوص زمانی که چیزهای جالبی در اطرافتان هستند. در حال حاضر باید به کارهای عملی بپردازید حتی اگر کسالت آور باشد زیرا اگر آن ها را برای بعد بگذارید آن وقت با کارهایی که برایتان جالب هستند قاطی می شوید.

خرداد– همکاران و همسرتان از توانایی های شما توقع زیادی دارند و انتظار دارند در رقابت ها موفق شوید چیزی که امروز به آن نیاز دارید حمایت است نه انتقاد و تشکر از فعالیت های شما نه نتیجه دادن آنها. سعی کنید به مسائلی که برایتان مهم هستند توجه کنید و تنها به فکر رضایت دیگران نباشید. شما نیازها و خواسته های خودتان را دارید و این مسئله باید در ذهنتان حک شود.

تیر– امروز تمایل دارید کمی رو راست و رک صحبت کنید.اما اگر مراقب باشید احساساتی می شوید. بهترین راه برای صحبت کردن و سخنرانی این است که نت برداری کنید. لازم نیست که همه آن را بلند برای سایرین بخوانید اما داشتن یک یادداشت به شما کمک می کند تا تمام نکات مهم را یاد آورید.

مرداد– شما ذخایر انرژی نهانی را دارا هستید که در صورت نیاز می توانید به آنها وصل شوید. حتی ممکن است خودتان شگفت زده شوید! آرزوهایتان به اوج خود رسیده است و از شروع کار بر روی پروژه هایی که ارزش زیادی برایتان دارند، لذت خواهید برد. کسی که به او احترام می گذارید و یا بسیار بزرگتر از شماست، می تواند شانس بزرگی را برای شما به ارمغان بیاورد.

شهریور– امروز هم به روابط دوستانه اهمیت می دهید. امروز شاد و سرحال هستید و هر کسی هم که با شما رابطه داشته باشد تحت تاثیر قرار می گیرد. در این زمان همه دوست دارند با شما باشند!

مهر – سعی کنید که امروز کمی از وقت تان را با افرادی که بزرگتر و یا عاقل تر از خودتان هستند بگذرانید چرا که به طرق مختلف از تجربه های آنان سود خواهید جست. ممکن است شخصی شما را زیر بال و پر خود گرفته و یا به نحوی در برابر موضع اخیری که در زندگی در پیش گرفته اید، از شما حمایت کند. هم چنین ممکن است از این که در حال حاضر فرشته نگهبان شما از شما حمایت و محافظت می کند احساس آرامش و راحتی کنید.

آبان – امروز آرام، مفید و متین هستید. سعی کنید انرژی های تان را در جهت زیاد و پاداش مصرف کنید. هم چنین از شرکت در رقابت نیز لذت خواهید برد. مخصوصاً اگر بدانید که شانس زیادی در برنده شدن دارید.

آذر– گرچه ممکن است یکی از روابط تان را بهبود بخشیده باشید ولی بقیه آدم ها در زندگی تان می توانند گمراه کننده ودورو باشند. چیزهای گرانقیمت و با ارزش را از چشم بعضی ها دور کنید و خود را خیلی متواضع نشان دهید و بخصوص در مورد استعدادها و یا پیشرفت هایتان بدیگران چیزی نگوئید و فخر نفروشید وگرنه حسادت و تنفر را در افراد ممکن است تحریک کنید. در ضمن مواظب خشم و حسادت کسی که دلش بخواهد آزادی شما را محدود کند و یا تقاضای غیر معقولانه از شما داشته باشد باشید. این نوع رفتار را شما از دیگران توقع ندارید و دلیل نیست که تحملش کنید.

دی– امروز این طور به نظر می آید که همسرتان می خواهد در مورد آینده صحبت کند. ممکن است حوصله یک بحث جدی را نداشته باشید ولی همیشه هم شما تعیین کننده نیستید. بهتر است که قبل از این که عصبانی شده و کنترل خود را از دست بدهید، به حرف های دیگران نیز گوش بدهید.

بهمن – اگر کارهایتان را با کمی زیرکی و اطمینان انجام دهید خیلی بهتر از این است که برنامه ها و طرحهایی را که در آینده قصد انجام آن را دارید برای دیگران توضیح دهید . اگر این کار سریعاً نتیجه نداد نگران نشوید ممکن است چند وقتی طول بکشد تا دیگران حرفهای شما را درک کنند برای صبور بودن آمادگی پیدا کنید و هدف های درازمدت تان را مد نظر داشته باشید.

اسفند – شنیده شدن صدای شما در سخن های بیهوده و صداهای ناسازگار شیوه شما نیست. یک باره پارازیت ها تحلیل رفته است شما در شیوه فرضی معمولی تان می توانید نظرتان را بیان کنید.

مفقودی
کارت دانشجویی خانم عالیه پاک زاد
به شماره دانشجویی ۸۴۱۱۵۰۱۸۱۶
دانشگاه پیام نور قشم رشته اقتصاد
مفقود وازدرجه اعتبار ساقط می باشد

مشاوره – طرح توجیهی – مجوز فعالیت – مکان یابی وتامین زمین – تسهیلات بانکی – ماشین آلات و تجهیزات
با عضویت درکانون مشاورین اعتباری و سرمایه گذاری بانکی کوشیده ایم تا
تهیه طرح توجیهی و مطالعات امکان سنجی
را مطابق با استاندارد کلیه سازمانها و بانک ها انجام دهیم
شرکت صنعت یاران هرمزگان
www.bcicc.ir
دفتر مرکزی : بندرعباس – بلوار امام (ره) – روبروی ۱۲ متری بهار – مجتمع فجر گلشهر – طبقه دو – واحد ۲۳
تلفن : ۰۷۶۱۶۶۷۵۵۷۷ – ۰۹۱۷۳۶۱۲۵۷۴ – ۰۹۱۷۳۶۰۶۹۷۷
شعبه ۱ : خیابان دانشگاه – مرکز رشد جهاد دانشگاهی – مشاوره رایگان تلفن های پاسخگو : ۰۷۶۱۶۶۸۲۴۸۹ – ۰۹۱۹۲۵۸۹۶۹۰

برای اولین بار
توسط
سریع سیستم جنوب
اینترنت ملی
سرویس اینترانت
128kbps سرعت ۳۱۵۰۰ قیمت - تومان
512kbps سرعت ۸۴۰۰۰ قیمت - تومان
1Mbps سرعت ۱۲۶۰۰۰ قیمت - تومان
10Mb سرعت ۵۷۰۰۰۰ قیمت - تومان
قابل توجه ادارات ، نهادهای دولتی ، شرکت های خصوصی
دفاتر خدماتی دفاتر بیمه و پیشخوان دولت
مزایای سرویس اینترانت
سریع سیستم جنوب
دارای مجوز از سازمان تنظیم مقررات و ارتباطات رادیویی
تلفن پشتیبانی : ۲۲۲۲۰۰۱ / وب سایت : www.ssjco.ir

اطلاعیه مهم
قابل توجه مدیران ومسئولان محترم ادارات ، نهادها ، شرکت ها ، کارگاه ها ومنازل شخصی
با توجه به اینکه افرادی غیرمسئول وناشناخته جهت شارژ کپسول گازهای ایمنی وآتش نشانی به محل های یاد شده مراجعه می نمایند به لحاظ اهمیت و امنیت موضوع خواهشمند است از همکاری با افراد سودجو خودداری شود وبه همین منظور لیست اعضا تحت پوشش که دارای پروانه کسب ومورد تایید سازمان آتش نشانی وخدمات ایمنی واتحادیه می باشند به شرح ذیل اعلام میگردد
۱– داود پری زاده آدرس واحد صنفی : بلوار شهید مطهری جنوبی روبروی مبل علیزاده نام واحد صنفی نجات گستر جرون تلفن واحد صنفی ۳۳۵۱۰۰۳
۲– حسن تقی زاده آدرس واحد صنفی فرودگاه قدیم بالاتر از مخابرات شهید قندی نام واحد صنفی ابتکار آتش تلفن واحد صنفی ۳۳۴۲۸۹۰
۳– محمد سالاری آدرس واحد صنفی انتهای کوی آزادگان تقاطع زیبا شهر روبروی آموزشگاه امین مجتمع فنی و حرفه ای نام واحد صنفی شرکت خدماتی سلسال تلفن واحد صنفی ۳۳۳۵۴۲۱
۴– نسیم سعیدی فرحانی آدرس واحد صنفی میدان قدس خ – شهید حقانی غربی نبش ک – قدس سه واحد فروش و کارگاه نام واحد صنفی شرکت سراب خانه آتش تلفن واحد صنفی ۲۲۴۲۶۵۶
۵– آنیتا سلیمی آدرس واحد صنفی خ – شریعتی شمالی جنب مهرسازی شاه زری نام واحد صنفی شرکت مهندسی آتش مهار خلیج فارس تلفن واحد صنفی ۲۲۴۱۱۸۳
۶– سیدرضا شجاعی آدرس واحد صنفی سه راه جهانبارک– جهان نبش ک – درنا نام واحد صنفی شرکت آتشرانان خلیج فارس تلفن واحد صنفی ۴۵۱۱۱۱۲
۷– مرتضی قدیری زوج آدرس واحد صنفی میدان قدس خ– شهید حقانی غربی نام واحد صنفی شرکت آتش فرسای بندر تلفن واحد صنفی ۲۲۴۰۲۳۴
۸– مسعود قدریری نوفرست آدرس واحد صنفی کارگزاری پاساژ شمس نام واحد صنفی شرکت خدمات ایمنی شکوه آفرین تلفن واحد صنفی ۲۲۲۷۵۳۸
۹– شرکت پارسیان مهر خلیج فارس به نام تاجیک پور به آدرس واحد صنفی بندرعباس بلوار امام حسین بلوار ولی عصر(شهرک اندیشه) تلفن واحد صنفی ۳۳۵۴۶۶۰
۱۰– جواد گروهی آدرس واحد صنفی خیابان شهید بهشتی شمالی (خ – برق سابق) بالاتر از میدان قدس نام واحد صنفی موسسه ایران آتش تلفن واحد صنفی ۲۲۲۰۴۰۸
اتحادیه صنف تعمیر دستگاه های سردکننده وگازهای ایمنی بندرعباس

شرکت نقشه برداری G.P.S G.I.S
آب وخاک ساحلی هرمزگان
با سابقه ۲۵ ساله امور نقشه برداری در دستگاههای اجرایی استان
۱- آموزش عملی نقشه برداری با دوربینهای پیشرفته توتال به دانشجویان مهندسین رشته های فنی ومهندسی و ...
۲- همکاری با ادارات ، پیمانکاران و مشاورین محترم در امور کارکلی
۳- نقشه برداری توپوگرافی - کاداستر طبیعی ، کشاورزی و روستایی
- پروفیلهای طولی و عرضی
۴- پیاده نمودن ردیف کاری درختان جهت طرح های آبیاری قطره ای
۵- پیاده نمودن کلیه نقشه های اجرایی وتاسیساتی در استان
بندرعباس – میدان ۱۲ شهریور (شهرداری) – ساختمان سینی سنتر – طبقه دوم پلاک شماره ۱۰۸
تلفن: ۲۲۴۵۶۳۷ – ۰۷۶۱ و ۰۹۱۷۳۶۰۰۶۵۲
با مدیریت حسنپور کلاته

فروشی
قابل توجه هتل ها، مسافرخانه ها، پانسیون ها ، خوابگاه ها و ...
یک شرکت خصوصی درنظر دارد اقلام مشروحه ذیل را به فروش برساند جهت اطلاعات بیشتر با شماره تلفن ۰۹۱۳۹۴۱۱۷۷۵ تماس حاصل فرمایید
۱- تخت فرفورژه ۲- تشک خوش خواب ۳- پتو وبالش
۴- کمد فلزی ایستاده دو درب ، ۵- قالی ، یخچال و فریزر
۷- گاز ،۸ -ماشین لباسشویی و ...

مفقودی
پروانه کسب به شماره ۷۴۲/ ص پ ک اصناف تاریخ صدور ۱۳۹۰/۱۰/۲۶ بنام شمس الدین زمانی لاسکی به نام پوشاک بانوان مفقود گردیده وازدرجه اعتبار ساقط می باشد

مفقودی
پروانه حمل سلاح خفیف برنو۲ ساخت کشور چک اسلواکی به شماره سلاح ۹۳۴۹۶ مفقود گردیده وازدرجه اعتبار ساقط می باشد

خداوند زکات را همراه نماز ، واجب کرده است
امام محمدباقر (ع)
ستاد احیای زکات استان هرمزگان

■ سیاسی، اجتماعی و فرهنگی - تاسیس ۱۳٦٤
■ صاحب امتیاز: شرکت تعاونی روزنامه و چاپخانه صبح ساحل ■ مدیر مسئول: قاسم کرمی
■ قائم‌مقام مدیر مسوول و مدیر اجرایی: علیرضا خورشیدزاده
■ حروفچینی‌وصفحه‌آرایی:صبح‌ساحل ■ چاپ: شرکت امیدنشر و چاپ ایرانیان (تهران،اول جاده ساوه،پلاک ۱۰۰)
■ سردبیری : ۲۲٤۷۸۵۵ ■ تحریریه : ۲۲۲٦۷۵۱ ■ توزیع : ۲۲۳۳۷۲٦ ■ آگهی ها : ۹-۲۲٤۸۰۸۸و۳ - ۲۲٤۱٤٦۲
■ فاکس شبانه‌روزی: ۲۲۲۱۸۰۵ ■ تلفن تمام وقت : ۰۹۱۷۱٦۳۱۷٤۳ ■ تلفن دفتر تهران :۸۲٤۲۷ - ۰۲۱
■ دفتر مرکزی : بندرعباس، خیابان امام خمینی، جنب بانک رفاه - صندق پستی : ٤۱۱۱

ایام	اذان صبح	طلوع افتاب	اذان ظهر	غروب افتاب	اذان مغرب
۱۵ اسفند	۰٤:٤۹	۰٦:۰۵	۱۱:۵٦	۱۷:٤۸	۱۸:۰۵
۱٦ اسفند	۰٤:٤۸	۰٦:۰٤	۱۱:۵٦	۱۷:٤۹	۱۸:۰۵
۱۷ اسفند	۰٤:٤۷	۰٦:۰۳	۱۱:۵٦	۱۷:٤۹	۱۸:۰٦

رسول اکرم(ص):هرکه یک وجب از جماعت دور شود خدا طوق مسلمانی از گردن وی بردارد .

صبح ساحل
روزنامه مردم هرمزگان

وضعیت جوی و دریایی : ۱۲/۱۵ و ۹۰/۱۲/۱۶

■ آسمان: صاف تا کمی ابری / وزش بادشدید
■ وضعیت دریا :کمی مواج ارتفاع موج بین ۸۰تا ۱۵۰سانتیمتر
■ جزر: اول ۲٤: ۰۲ دوم ۳۹: ۱٤ دقیقه ■ مد : اول ٤۲ : ۰۷ دوم ۱٦: ۲۱دقیقه

امام علی(ع) :رضایت به مقدرات الهی اندوه را از بین می برد .

راهنمای دفاتر صبح ساحل در سراسر هرمزگان :

■ بندرلنگه: خ شهید دستغیب، بالاتر از داروخانه شاه‌مرادی: ۲۲٤۲۳۰۱ - ۰۷٦۲
■ میناب: خ شهید امینی، پاساژ حیدرپور: ۰۹۱۷۹۷۷٦۱٦۷
■ قشم: خ شهید منتظری، روبروی درمانگاه شهید ذاکری: ۰۷٦۳۵۲۲۱۵۷۷
■ خمیر: بلوار امام خمینی، روبروی فرمانداری: ۰۹۱۷۷٦۸۲۵۷۰
■ بستک: خ امام خمینی، مقابل بانک تجارت: ۲۳٦۳ - ۰۷٦٤۳۲۲
■ رودان: ۲۰٦۵ - ۰۷٦٦٤۲۲
■ رویدر : ۰۹۱۷۷٦۳۵۳۲۲
■ بشاگرد:۳۲۸۱ - ۰۷٦٦۵٦۲
■ کیش : ٤۹۹۹ - ۰۷٦٤٤٤۲
■ سندرک:۳۲۷۷ - ۰۷٦٦۳۲۲
■ جاسک : ۰۹۱۷۳٦۵۲٤۹٦
■ رودخانه: ۰۹۱۷۵۷۵۰۰۷٤
■ حاجی‌آباد: ۰۹۱۷۳٦۳۲۲۹۷

■ دوشنبه ۱۵ اسفند ۱۳۹۰ ■ سال بیست و هفتم ■ شماره ۲٤٤٤ ■ ۱۲ ربیع الثانی ۱٤۳۳ ■ SOBHESAHEL - 5 March 2012 ■ Email : Info.Sobhesahel@Gmail.Com ■ نشانی اینترنت: WWW.SOBHESAHEL.COM - WWW.BSNEWS.IR

والیبال
عملکرد خوبی داشتیم

تیم والیبال آلومینیوم المهدی هرمزگان در پایان دورمقدماتی لیگ برتر والیبال مردان ایران با ۱۷ امتیاز مکان دوازدهم جدول را ازآن خود کرد. این تیم یک سه امتیاز در مقابل شهرداری ارومیه دارد واگر این سه امتیاز به این تیم واگذار شود ۲۰ امتیازی خواهد شد اما جایگاه‌اش درجدول تغییر نمی‌کند. عبدالرئوف بستگانی سرمربی تیم آلومینیوم المهدی عملکرد تیمش را با توجه به شرایطی که برای آلومینیوم درطول فصل به وجود آمد خوب ارزیابی کرد. وی درگفت‌وگو با صبح‌ساحل گفت: دونفر از بهترین بازیکنان‌مان را در طول فصل از دست دادیم ودوبازیکن خارجی هم تیم را درحین برگزاری مسابقات رها کردند. بستگانی اظهارداشت: می‌توانستیم بهتر از این باشیم اما با وجود همین بازیکنان جوان در یک هفته عنوان بهترین تیم ودریک هفته عنوان بهترین مربی ازآن تیم آلومینیوم بود واین موارد چیزکمی درولیبال آن هم درلیگ برتر نیست. سرمربی تیم آلومینیوم گفت: همه چیز بستگی به پول ندارد اما برای رسیدن به اهداف بلندتر درولیبال باید یک برنامه‌ریزی مناسب و یک منبع مالی بسیارخوب داشت.

پیاده روی
همایش پیاده روی به مناسبت جشن نیکوکاری

هیات ورزش‌های همگانی استان هرمزگان درراستای برنامه‌ریزی مدون خود همایش پیاده‌روی به مناسبت جشن نیکوکاری روز جمعه نوزدهم اسفندماه دربستک برگزار خواهد کرد.
کیانوش جهانبخش رئیس هیات ورزش همگانی هرمزگان با اعلام این مطلب به صبح‌ساحل گفت: پس از برگزاری همایش‌های پیاده‌روی در سطح شهرستان‌ها، روستا ومحلات بندرعباس این بار نوبت آن رسیده است که با همکاری خوب معاونت مشارکت‌های مردمی کمیته امدادامام‌خمینی(ره) یک همایش پیاده‌روی درشهرستان بستک برگزار کنیم. وی اظهارداشت: این همایش با هدف نهادینه‌سازی فرهنگ ورزش وترویج فرهنگ جوانمردی کمک به نیازمندان برگزار می‌شودو امیدوار هستم که مردم خوب بستک دراین همایش حضور گسترده‌ای داشته باشند. وی گفت: هرچه حضور دراین همایش پررنگ‌تر باشد یقیناً کمک به نیازمندان بیشتر خواهد بود. جهانبخش در پایان نقش مردم بستک در کمک به نیازمندان وخیرینی که این شهر هستند را نقش انکارناپذیری دانست و گفت:مردم بستک همواره خودرا مسوول کمک به نیازمندان محروم استان می‌دانند.

والیبال
سرپرست تیم والیبال آلومینیوم درجوارخانه خدا

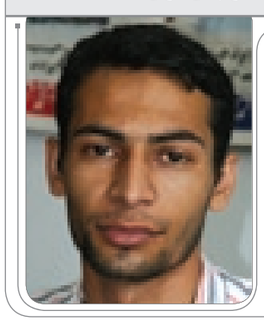

صدیق صالحی جوان‌ترین سرپرست تیم‌های والیبال باشگاه‌های لیگ برتر کشور برای زیارت خانه خدا رهسپار مکه شد.
این جوان آینده‌دار ورزش هرمزگان ورزش را با فوتبال شروع کرد اما با فعالیت‌هایی که داشت بعنوان روابط‌عمومی باشگاه اروند وپس ازموفقیت دراین باشگاه مردمی درباشگاه آلومینیوم‌المهدی هم فعالیت‌های خبری‌اش را درتیم والیبال انجام دادوآنقدر موفق بود که بعنوان سرپرست تیم والیبال انتخاب شد. صدیق صالحی با روابط‌عمومی بالایی که دارد موفق شد که ارتباط بسیارخوبی با فدراسیون والیبال داشته باشد واین ارتباط‌ها به سود والیبال استان می‌باشد. وی از زمان تشکیل تیم والیبال آلومینیوم المهدی با این تیم است وبازیکنان وکادرفنی تیم به طور کامل از ایشان رضایت دارند وبه گفته بستگانی مربی تیم صدیق توانسته است با روابط خوبش در دل همه بازیکنان ومربیان جا داشته باشد.

نگاهی به دیدارهای لیگ برتر والیبال کشور؛

والیبالیست های آلومینیوم المهدی در میان بزرگان والیبال ایران موفق بودند

●گروه ورزشی /محمود رئیسی
تیم آلومینیوم المهدی هرمزگان دردومین فصل حضورش درلیگ برتر والیبال باشگاه‌های کشورد در رده دوازدهم جدول باقی ماند.
این تیم سال گذشته از بین ۱۶ تیم که در گروه ۸تیمی با هم به رقابت پرداختند مکان یازدهم را دراختیار داشت .سیاست باشگاه این بود که دراین فصل جایگاه بهتری از آن خود کند. آلومینیوم المهدی در والیبال کشور سه سال است فعالیت دارد، اولین فصل حضورش درلیگ دسته اول بود که با قهرمانی دراین رقابت‌ها راهی لیگ برتر شد تا اولین رشته توپی باشد که سهمیه لیگ برتر را می‌گیرد. جباری‌زاده مدیرعامل جوان باشگاه پس از این موفقیت نظرهیات مدیره را جلب کرد تا با حمایت آن‌ها یک تیم بسیار خوب در لیگ برتر داشته باشند اما با اتفاقاتی که دراین باشگاه ازنظرمالی افتاد این مهم تا حدود زیادی رخ ندادولی بازیکنان وکادرفنی آلومینیوم هیچ وقت برای پول حاشیه‌سازی نکردند و تمرینات ومسابقات خود را به خوبی انجام دادند وبا شرایط بد مالی که نسبت به تیم‌های میلیاردی داشتند درلیگ برتر ماندگار شدند. فرهاداعرابی که تیم والیبال آلومینیوم را از لیگ دسته اول هدایت می‌کرد نقش بسزایی درماندن این تیم در لیگ برتر داشت. اعرابی در فصل اول لیگ برتر به مراتب بهتر نتیجه می‌گرفت اما درفصل دوم آن هم درخانه نتوانست خواسته هواداران را برآورده سازد واین موضوع باعث شد تا مدیران تیم عذرایشان را بخواهند. در ادامه مسابقات هدایت تیم به عبدالرئوف بستگانی سپرده شد. مربی بومی که درچندبازی باقی‌مانده ودرحساس‌ترین رقابت ها توانست سهیمه لیگ‌برتری والیبال را حفظ کند ودر دیدار با تیم‌های قلدر ومطرح کشور نتایج درخشنده‌ای بگیرد و حتی دریک هفته تیمش عنوان بهترین تیم ویک هفته هم خودش مربی برتر شد. درنگاه آماری اگر بخواهیم آلومینیوم را آنالیز کنیم این تیم درتعداد برد با ۵ پیروزی درمکان دوازدهم ایستاد.آبی‌پوشان آلومینیوم تنها دریک بازی برد سه برصفر داشته‌اند، ودربرد سه بریک دوبار موفق به این کار شده‌اند. دربردسه بردو آلومینیوم با دو برد مکان هشتم را دارد. این تیم در باخت سه بردو در جدول پس از تیم‌های هاوش گنبد، شهرداری ارومیه ومناطق نفت‌خیز مثل شهرداری تبریز درمکان چهارم ایستاده است. درباخت‌های سه‌بریک آلومینیوم در رده دوم مثل نوین کشاورز وکرمان است و در رده‌بندی بین تیم‌های سه‌برصفر شاگردان بستگانی درمکان سوم ایستادند. آبی‌پوشان آلومینیوم المهدی بندرعباس در رده‌بندی تیم‌هایی که ست برده دارند با ۳۰ ست برده مکان دوازدهم دارد و در ست باخته با ۶۶ ست از دست داده در مکان شصت وششم قرار گرفت. معدل ست آلومینیوم در پایان مسابقات دور مقدماتی ۰/۴۵۴ است ومکان دوازدهم را برای این تیم نشان می‌دهد. در پوئن‌های برده نماینده هرمزگان با امتیاز ۲۰۳۷ درمکان دوازدهم است ودر پوئن‌های باخته با ۲۲۶۸ پوئن باخته در رده ششم قرار گرفت. فدراسیون والیبال جمهوری اسلامی ایران در پایان این مسابقات میانگین حضور تماشاگر درهر بازی را ۱۲۵۷/۰۴۸ نفر اعلام کرد. درمجموعه دور رفت وبرگشت ۷۶ مسابقه سه برصفر به پایان رسید که پیروزی در ۳۱ بازی سهم مهمان‌ها ودر ۴۵ بازی سهم میزبانان بوده است. درمجموع دور رفت وبرگشت ۶۲ مسابقه سه بریک به پایان رسید که ۲۷ بازی سهم مهمان‌ها و ۳۵ بازی سهم میزبانان بود .درمجموع دور رفت وبرگشت ۴۲ مسابقه سه بردو به پایان رسید که ۲۸ بازی سهم مهمان‌ها و ۱۵ بازی سهم میزبانان بود.۳۸ مسابقه در دور رفت سه برصفر شده است که ۱۸ بازی سهم مهمان‌ها و ۲۰بازی سهم میزبان ها بوده است. در دوررفت ۲۹ سابقه سه بریک به پایان رسید که ۱۱بازی سهم مهمان و ۱۸ بازی سهم میزبان و در ۲۴ مسابقه که در دوررفت انجام شد ۱۹ بازی سهم مهمان و ۵ بازی سهم میزبان بوده است. در دوربرگشت ۳۸ مسابقه سه بر دو بود که ۱۳ بازی سهم مهمان و ۲۵ بازی سهم میزبان بود. کمترین پوئن ردوبدل شده در ست اول تا چهارم ۳۵ پوئن در ست اول دیدار تیم‌های آلومینیوم المهدی وشهرداری تبریز که ۲۵بر۱۰ به نفع شهرداری تبریز به پایان رسید. کمترین پوئن ردوبدل شده در یک بازی ۱۷ پوئن بود که در دیدار گیتی‌پسند وپیشگامان کویریزد بود که سه برصفر به سود گیتی‌پسند به پایان رسید. بیشترین پوئن ردوبدل شده دریک بازی ۲۵۱ پوئن در ست سوم دیدار بین تیم‌های آلومینیوم المهدی و مناطق نفت‌خیز جنوب بود که سه بردو به سود آلومینیوم المهدی به پایان رسید. بیشترین پوئن ردوبدل شده در ست اول تا چهارم ۶۶ پوئن در ست سوم دیدار بین تیم‌های سایپا البرز و باریج اسانس که ۳۴بر۳۲ به سود سایپا به پایان رسید. بیشترین پوئن ردوبدل شده در ست پنجم ۴۰ پوئن در دیدار بین تیم‌های آلومینیوم‌المهدی ومناطق‌نفت‌خیز جنوب که ۲۱بر۱۹ به سود آلومینیوم المهدی به پایان رسید وکمترین پوئن ردوبدل شده در ست پنجم ۲۲ پوئن در دیدار بین تیم‌های شهرداری وتبریز وسایپا البرز که ۱۵بر۷ به سود سایپا تمام شد.

روزشمار افتتاح پیست تارتان
۴۳۱ - روز گذشت اما...

برای افتتاح یک پیست تارتان گذشت ۴۳۱ روز نمی‌توان عملکرد خوبی برای یک سازمان ورزشی باشد. شرکت توسعه اماکن ورزشی کشور که زیرنظر سازمان تربیت‌بدنی فعالیت دارد قرار بود ۴۵ روزه پیست تارتان را تحویل هیات دوومیدانی اداره کل ورزش وجوانان استان هرمزگان بدهد اما ۴۳۱ روز گذشت تازه به فکر خط‌کشی پیست تارتان افتاده‌اند.

برگزیده‌ها

تاکسیرانان کوی ملت بربام قهرمانی ایستادند

●گروه ورزشی:
اولین دوره مسابقات فوتسال جام تاکسیرانان دربندرعباس به کار خود پایان داد. معاون اجرایی سازمان تاکسیرانی بندرعباس درپایان این مسابقات به صبح‌ساحل گفت:این مسابقات به همت واحدورزش سازمان تاکسیرانی وتاکسیرانان علاقمند به ورزش برای اولین‌بار دربندرعباس وبین خطوط مختلف تاکسیرانی برگزار شد. وی اظهارداشت: ده تیم در دو گروه به صورت دوره‌ای با هم به رقابت پرداختند. بیگ‌زاده گفت: مسابقات درسالن‌های سیدجمال‌الدین اسدآبادی وشهدای دوراهی ایسینی برگزارشد که این مسابقات باعث یک همدلی وسلامت جسمانی در بین تاکسیرانان زحمتکش بندرعباس شد.
وی گفت: خادم رئیس سازمان تاکسیرانی حمایت ویژه‌ای از مقوله ورزش داردواین مسابقات هم با حمایت ایشان انجام شد. دراین دوره مسابقات تیم‌های فرودگاه، کمربندی، رسالت، ترمینال، باهنر، کوی‌ملت، رجایی، حقانی، راه‌آهن وهوایی شرکت داشتند که درپایان تیم تاکسیرانان کوی ملت بربام قهرمانی ایستادند. تیم هوایی دوم شد وتیم تاکسیرانی باهنر در مکان سوم ایستاد.

فوتبال هرمزگان درانتظار رئیس جدید

●گروه ورزشی:محمود رئیسی
حال‌وهوای فوتبال هرمزگان این روزها حال‌وهوای انتخاباتی به خودش گرفته است.
پس از آن اتفاقاتی که برای فوتبال هرمزگان افتاداین هیات رئیس خود را از دست داد ودوباره صاحب سرپرست شد. حدود ۶ ماه است که حسین وفایی بعنوان سرپرست هیات امورات فوتبال هرمزگان را اداره می‌کند وباید منتظر بود که کی انتخابات این هیات برگزار می‌شود. ثبت‌نام برای پست ریاست هیات فوتبال انجام شده وپس از مهلت قانونی شش‌نفر نامزد فرم ثبت‌نام را پرکردند ومنتظر هستند که انتخابات برگزار شود.
عبدالمجید دبیده ، احمدآرامی، علی‌خواجه‌فینی، نقی‌صیادفعال، محمودکریم‌زاده واصغرمعماری شش نامزدی هستند که یکی از آنها برروی صندلی داغ ریاست هیات فوتبال خواهندنشست. هیچ یک از انتخابات ورزشی این گونه پرحرارت وداغ نیست وتنها فوتبال است که به واسطه هواداران زیادش این‌گونه پرهیجان است.انتخابات فدراسیون فوتبال جمهوری اسلامی ایران امروز دوشنبه پانزدهم اسفندماه درمحل فدراسیون برگزارمی‌شود وتکلیف رییس آن مشخص خواهدشد. انتخابات هیات فوتبال استان هم که تاکنون به درازا کشیده شده است به واسطه انتخابات فدراسیون فوتبال است وآن‌گونه که مسوولان اداره کل ورزش وجوانان استان می‌گویند به طوریقین تا قبل ازانتخابات فدراسیون نمی‌توانستیم انتخاب هیات استان را انجام بدهیم ولی بعد از مشخص‌شدن رئیس جدید فدراسیون بلافاصله درخواست خودمان را به فدراسیون خواهیم داد تا انتخاب هیات فوتبال استان هم انجام شود. آنچه که علاقمندان به فوتبال دراستان هرمزگان را نگران کرده است بحث‌آسیا ویژن است. آن‌ها اعتقاد دارند از زمانی که هیات بدون رئیس شده است آسیا ویژن آن به خوبی دنبال نمی‌شود درصورتی که مسوولان فعلی فوتبال این اعتقاد را ندارند وبراین باور هستند که روال عادی آن درحال انجام است.
فوتبال هرمزگان درحال‌حاضر چندین تیم درلیگ‌های مختلف کشور دارد برای حفظ این تیم‌ها باید برای فوتبال وقت بیشتری گذاشت و کار زمانی موفق‌تر خواهد بود که هرچه سریع‌تر رئیس هیات فوتبال مشخص شود. فوتبال استان هرمزگان اکنون به واسطه حضور خوب آلومینیوم المهدی وحتی شهرداری بندرعباس درلیگ یک درآستانه رفتن به لیگ برتر است واین شانس را بیشتر آلومینیوم دارد که به صورت مستقیم هرمزگان را صاحب یک تیم لیگ برتری کند. این موضوع را باید باورداشته باشیم هرچه نفوذ مادر فدراسیون فوتبال بیشتر داشته باشد کمتر حق فوتبال این استان ضایع خواهد شد. پس برای اینکه حقی از فوتبال هرمزگان گرفته نشود مسوولان اداره کل ورزش وجوانان به دنبال هرچه سریعتر برگزارکردن انتخاب هیات فوتبال باشند.

دعوت از بازیکن تیم آلومینیوم المهدی به اردوی تیم ملی والیبال

●گروه ورزشی:
کادرفنی تیم ملی اسامی بازیکنان دعوت شده به اردوی مقدماتی تیم ملی والیبال ایران را اعلام کرد.
باپایان یافتن مرحله مقدماتی لیگ برتر والیبال مردان ایران یک بازیکن از تیم آلومینیوم المهدی‌هرمزگان دراین لیست قرار دارد. سهیل احمدی بازیکن استان البرزی آلومینیوم بعنوان پاسور به این اردو دعوت شده است. بازیکنان دعوت شده به این اردو از روز ۱۷ اسفندماه درسالن والیبال مجموعه ورزشی آزادی جهت انتخاب برای حضور در تیم‌های الف وب زیرنظر کادرفنی تمرینات خود را آغاز می‌کنند و سهیل احمدی که این روزها نظرباشگاه سایپا را به خود جلب کرده باید دراین تمرینات حضور داشته باشد، سهیل احمدی دوفصل با آلومینیوم المهدی قرار داد دارد واگر بخواهد به سایپا کرج برودباید نظر مسوولان باشگاه آلومینیوم برای رضایت گرفتن جلب کند.

برنامه دیدارهای لیگ دسته اول فوتبال و لیگ برتر فوتسال هرمزگان اعلام شد

●گروه ورزشی:
لیگ دسته اول فوتبال هرمزگان گروه شرق با انجام چهاردیدار از روز جمعه نوزدهم اسفندماه دنبال خواهد شد.
در ورزشگاه شهیدامینی تیم وحدت میناب میزبان برق میناب است. مقاومت رودخانه در ورزشگاه شهید چمران با خلیج‌فارس میناب بازی می‌کند. آوای حدید تیم صدرنشین این گروه میزبان اتحاد رودان است واستقلال میناب باتایدواتر بندرعباس دیدار می‌کند. از دیدارهای عقب‌افتاده این گروه بازی دوتیم استقلال میناب و وحدت میناب روز دوشنبه بیست‌ودوم اسفندماه درمیناب انجام می‌شود. همچنین کمیته مسابقات هیات فوتبال استان برنامه مسابقات فوتسال را اعلام کرد. در روز چهارشنبه هفدهم اسفندماه قائم میناب با آتیه‌سازان غدیر بازی می‌کند. آموزش وپرورش حاجی‌آباد وآرش حاجی‌آباد دربی انجام خواهند داد. تایدواتر درسالن کارگران بندرعباس میزبان استقلال هرمز است. آلومینیوم المهدی با پاس بندرلنگه درسالن هفت‌تیر دیدار می‌کند. در روز یکشنبه بیست ویکم اسفندماه نیز هفته چهارم مسابقات فوتسال لیگ برتر استان انجام خواهد شد. دراین روز هدف هرمز با آرش حاجی‌آباد بازی می‌کند. پاس بندرلنگه درخانه میزبان ملوان بندرکنگ است. استقلال هرمز با آلومینیوم المهدی در هرمز بازی خواهد کرد.درهفته پنجم که دیدارهای آن روز سه‌شنبه بیست‌وسوم برگزار می شود. هدف هرمز با آتیه‌سازان غدیر، آموزش‌وپرورش حاجی‌آباد با قائم‌میناب، آلومینیوم المهدی با تایدواتر وملوان بندرکنگ با استقلال هرمز بازی می‌کنند. دیدار نیمه‌نهایی روز بیست‌وششم ودیدار رده‌بندی وفینال لیگ برترفوتسال استان روز یکشنبه بیست وهشتم اسفندماه درسالن فجر بندرعباس برگزا رشود. از دور برگشت مسابقات لیگ دسته اول گروه غرب هم روز سه‌شنبه شانزدهم اسفندماه گازال جناح درخانه میزبان برکه‌دوکا پارسیان است. پیام کوخرد با امواج خمیر در کوخرد وسهیلی قشم با پاس بندرلنگه درقشم با یکدیگر رقابت خواهند کرد. یک دیدار باقی‌مانده این گروه هم روز چهارشنبه هفدهم اسفندماه بین تیم‌های ملوان بندرکنگ وخواجه‌عطاء دراستادیوم تختی بندرلنگه انجام می‌شود.

اختصاصی از ورزش هرمزگان

ردەبندی تیم‌های لیگ برتر بسکتبال بانوان ایران؛

شهرداری بندرعباس درمکان ششم ایستاد

با پایان یافتن رقابت‌های لیگ برتر بسکتبال بانوان کشور رده‌بندی تیم‌های حاضر دراین مسابقات از سوی فدراسیون اعلام شد.
دراین رده‌بندی تیم شهرداری بندرعباس مکان ششم را دارد. تیم‌های مهرآذین قزوین، فولادماهان سپاهان، شرکت ملی‌گاز تهران، آرارت تهران ، وقیام تهران مکان‌های اول تا پنجم را دراختیار دارند. بعد از شهرداری بندرعباس که درمکان ششم ایستاده است تیم‌های هیات بسکتبال فارس، نیکان ترابر تهران، فرزانگان وحدت آریا تهران، شهرداری کرمان، حجاب شیراز، صابران تهران، هیات بسکتبال سنندج، رشد دانه گرگان، نیروان صنعت قرن کرمانشاه و مهرام تهران مقام‌های هفتم تا شانزدهم را به خوداختصاص دادند.

مدیرعامل موسسه ورزش کیش:

مسابقات قهرمانی آسیا به بهترین شکل در کیش برگزار می شود

مدیرعامل موسسه ورزش وتفریحات سالم کیش گفت: با توجه به اراده بالای مسوولان ورزش کیش ، مسابقات اسکواش قهرمانی آسیا به بهترین شکل در این جزیره برگزار می شود. مجید بزمون افزود: مسابقات قهرمانی آسیا اسکواش در خرداد ماه سال ۹۱ برای اولین بار در کشورمان و جزیره کیش برگزار خواهد شدوی ادامه داد: خوشبختانه در کیش امکانات بسیار خوبی برای برگزاری این مسابقات مهیا است و اطمینان دارم با توجه به اینکه همیشه خواستن توانستن است اعتقاد داشته ام این بار نیز به بهترین شکل این کار را انجام خواهیم داد. بزمون در خصوص ساخت کورت شیشه ای در این جزیره، تصریح کرد: باید این مساله را بررسی کنیم و پس از آن در این خصوص اظهار نظر کنم البته تصمیم داریم وبعد از عملی شدن آن اعلام می‌شود.مدیرعامل موسسه ورزش و تفریحات سالم کیش در خصوص مسابقات بین المللی جام خلیج فارس که در حال حاضر در کیش برگزار می شود، تاکید کرد: این مسابقات امسال با کیفیت بسیار بالاتر و باحضور ۴۰ شرکت کننده در حال برگزاری بوده و خوشبختانه استقبال بسیار خوبی از کشور های مختلف از این رقابت‌ها شده است. به گفته وی، با توجه به رنکینگ دار بودن این مسابقات بازیکنان با کیفیتی شرکت کرده اند که به طور حتم رقابت با این بازیکنان سطح ملی پوشان ما را بالا خواهد برد.

فوتبال پیشکسوتان در بندرلنگه

یک دوره مسابقات فوتبال پیشکسوتان با حضور تیم های پاس لنگه ، استقلال لنگه ، دریانوردان کنگ و صیادان مغویه به صورت دوره ای و رفت و برگشت در بندرلنگه آغاز شد.تیم فوتبال پیشکسوتان پاس در اولین دیدار خود برابر صیادان مغویه موفق شد با نتیجه ۸ بر صفر به پیروزی برسد. در این دیدار محمد ترکی بستکی(۶ بار) ، حیدربشکردی زاده(۱ بار) ، کورش قبادی(۱ بار) برای پاس گلزنی کردند.در دومین دیدار تیم پیشکسوتان پاس مقابل استقلال بندرلنگه قرار گرفت که این دیدار با تساوی ۲ بر ۲ پایان یافت . هر دو گل پاس در این دیدار را کورش قبادی به ثمر رساند بازیکنان تیم پیشکسوتان بندرلنگه را عبدالنبی فرهمند، سید محمدنور صابری ،علی فدایی، غلام بهرامی بندرعباسی، غلام سجادی، حیدر بشکردی زاده ،محمد ترکی بستکی، حسن دادور،یعقوب نوری ،نادر قاسمی بهرام زرنگار، قاسم سیانکی، محمود نجاتی، محمد پور رحیمی، کرامت پور،ابراهیم ماهیجو به سرپرستی فرید صیاد ی سرمربی عبدالنبی فرهمندو مربی احمد نجاتی تشکیل می دهند.

لیگ دسته دوم فوتبال کشور؛

منطقه ویژه بندرعباس با حمایت هواداران بدنبال شکست «پاس نوین»

«البدربندرکنگ» چاره‌ای جز برد ندارد

●گروه ورزشی:محمود رئیسی
هفته بیست‌ویکم لیگ دسته دوم فوتبال هرمزگان امروز دوشنبه با بازی منطقه ویژه بندرعباس با پاس‌نوین همدان در ورزشگاه تختی بندرعباس آغاز خواهد شد.
شاگردان عباس سرخاب که بازی رفت را مقابل این تیم واگذار کرده‌اند برای سروسامان دادن به اوضاع خود درجدول رده‌بندی نیاز به سه امتیاز این بازی دارند. تیم پاس نوین همدان هم برای اینکه خود را به تیم‌های اول تا سوم جدول نزدیک‌تر کند وفاصله‌اش با این تیم ها بیشتر نشود خود را به آب‌وآتش می‌زند که دست خالی از این میدان بیرون نرود. علی‌پری‌زاده کمک اول عباس سرخاب درتیم منطقه ویژه اقتصادی بندرعباس درگفت‌وگو با صبح‌ساحل گفت: برای دست‌یافتن به سه امتیاز این دیدار روی نقاط ضعف وقوت پاس‌نوین کار کرده‌ایم وبرای برد در این مسابقه دست از هیچ تلاشی برنمی‌داریم. وی گفت: شناخت کافی از حریف داریم وکاری به بازی‌رفت وشکست درآن دیدار نداریم. ما درخانه بازی می‌کنیم وبا حمایت هواداران خود پاس نوین همدان را دست خالی به شهرش می فرستیم. پری‌زاده گفت: امین افسری محروم است ونمی‌تواند دراین دیدار ما را یاری کند. حسین الحایی هم درتمرینات دچار مصدومیت شده است ولی هنوزمشخص نیست که می‌تواند برای ما بازی کند یا اینکه این بازیکن را هم نخواهیم داشت. وی در مورد احمد دربندی مدافع تیمش هم گفت: دربندی مصدومیت خود را پشت‌سرگذاشته است و اگر سرخاب سرمربی تیم بخواهد این بازیکن درترکیب بازی خواهدکرد. تیم منطقه ویژه اقتصادی بندرعباس در پایان هفته بیستم لیگ دسته دوم فوتبال کشور با ۲۱ امتیاز مکان دهم جدول گروه دوم را دراختیار دارد. دیگر نماینده هرمزگان دراین مسابقات تیم البدربندرکنگ است. البدر بندرکنگ که ۲۴ امتیازی است و در رده یازدهم جدول گروه اول قرار دارد برای بهبوددادن به جایگاه خودش چاره‌ای ندارد که فولادنوین خوزستان را با پیروزی پشت‌سربگذارد. دیدار رفت این دوتیم درخوزستان بدون گل به پایان رسیده والبدر بندرکنگ که همیشه تماشاگران خونگرم بندرلنگه‌ای را درکنار خود دارد فردا سه‌شنبه شانزدهم اسفندماه در ورزشگاه تختی بندرلنگه باید فولادنوین را شکست دهد تا به شرایط خوب لیگ بازگردد. شکست وتساوی دراین دیدار برای البدر بندرکنگ فایده‌ای ندارد زیرا درصورت تساوی وشکست مقابل حریف خود وپیروزی تیم‌های فولادنوین وگازفجر رده یازدهم جدول را هم از دست خواهد داد.سعی کردیم که با شهرام مهرپیما مربی البدر بندرکنگ گفت‌وگو داشته باشیم که متاسفانه تلفن همراه ایشان خاموش بود و با هوش ××××× که کمک ایشان می‌باشد هم حاضر به گفت‌وگو با ما نشد.

حمایت اداره کل کار، تعاون و رفاه اجتماعی و موسسه ابوتراب ساقی کوثر از ورزش دانش آموزان

❋ گروه گزارش :
مسابقات‌ورزشی دانش‌آموزی باهمکاری مجموعه‌ورزشی کارگران بندرعباس وموسسه قرآنی ابوتراب ساقی‌کوثر برگزار شد. به گزارش روابط‌عمومی اداره کل تعاون، کار و رفاه اجتماعی، سلیمی معاون مدیرکل تعاون، کار ورفاه اجتماعی‌ورئیس‌مجموعه‌ورزشی کارگران‌استان‌هرمزگان با اعلام این مطلب گفت: درراستای ترویج فرهنگ قرآنی و تقویت قوای فکری، جسمی و روحی دانش‌آموزان خانواده کارگری استان به مناسبت روز دوازدهم اسفندماه روز انتخابات وگرامیداشت این روز، با همکاری بشیری مربی موسسه قرآنی ابوتراب ساقی‌کوثر، یکدوره مسابقات ورزشی در رشته‌های فوتسال، دارت، فوتبال دستی، پرش با گونی، حمل تخم‌مرغ با قاشق بین دانش‌آموزان مقطع راهنمایی غیردولتی رازی ودبستان شهید مجیدشاهی از محله کمربندی در روز دوازدهم اسفندماه درمجموعه ورزشی کارگران بندرعباس برگزار شد.
درپایان به نفرات برتر جوایزی از سوی اداره کل تعاون کار ورفاه اجتماعی اهداء شد. گفتنی است این مسابقه بین دانش‌آموزانی که درمسابقات قرآنی شرکت کرده بودند برگزار شد.