صبح ساحل
روزنامه مردم هرمزگان

دوشنبه ۱۷ بهمن ۱۳۹۰ | سال بیست و هفتم | شماره ۲۴۳۰ | تکشماره ۲۰۰۰ ریال

۱۳ ربیع الاول ۱۴۳۳ هجری قمری | SOBHESAHEL – 6 feb 2012

پذیرش دانشجو

آموزشکده فنی وحرفه ای سما بندرعباس وابسته به دانشگاه آزاد اسلامی

در ترم بهمن سال ۹۰ دررشته های الکتروتکنیک (برق صنعتی) - نقشه کشی معماری- حسابداری طراحی دوخت و ساختمان درمقطع کاردانی پیوسته به صورت بدون آزمون دانشجو می پذیرد . متقاضیان می توانند از تاریخ ۹۰/۱۱/۱۰ لغایت ۹۰/۱۲/۴ به آدرس: بندرعباس بلوار امام حسین (ع) ایستگاه خاوران خیابان آیت الله بروجردی جنب دبستان محمد امین - مراجعه نمایند. تلفن : ۴۳۵۷۰۹۶ - ۰۷۶۱۴۳۵۷۰۹۵

ضمناً واجدین شرایط دراین مرحله، ملزم به شرکت درآزمون مورخ ۹۱/۴/۳۰ می باشند

اختصاصی

ناگفته های دبیر جامعه روحانیت مبارز هرمزگان در گفت‌وگو با «صبح ساحل»:

برخی مطبوعات در استان با ادبیات تخریب غوغاسالاری می کنند

جایی شخصیت‌هایی همچون مرحوم عباسی به این زودی پُر نمی‌شود

اصلاح طلبان تحریم نکرده اند، تنها تاکتیک را عوض کرده اند

جریان انحرافی نه توانمندی لازم و نه قادر به معرفی نامزد توانمند هستند

اصولگرای واقعی هرگز ادعای جایگاهی که لیاقت آن را ندارد، نمی کند

برخی افراد در استان وقتی ما شعار بومی می دهیم بلافاصله نطق می کنندکه اینها فلان وبهمان هستند ولی خودشان که به لطف همین استان صاحب منصب ومقام شده اند حتی حاضر نیستند راننده خودرا از مردم بومی انتخاب کنند و ازشهر خود راننده می آورند

صبح‌ساحل-علیرضاخورشیدزاده// دکتر قنبر درویشی از جمله روحانیون وانقلابیون سرشناس استان است که گرچه مصدر دراختیار داردامااکمتر در رسانه ها حضور دارد،به بهانه در پیش بودن انتخابات ساعاتی مهمان ایشان بودیم،البته حرفهای ناگفته وگفته ی بسیاری رد و بدل شدکه بخشی از آن به امانت نزد ماماند و بخشی دیگر که ظرفیت رسانه ای شدن داشت در پی می آید:

***

درایام دهه فجر و سالگرد پیروزی انقلاب اسلامی وهمچنین در آستانه برگزاری نهمین دوره انتخابات مجلس شورای اسلامی هستیم ارزیابی جنابعالی از فضای سیاسی،اجتماعی استان چیست؟

- مردم شریف وعزیزما همانگونه که در زمان انقلاب با سردادن شعار«نهضت ما حسینی، رهبر ما خمینی» نشان دادند احساس مسئولیتی عمیق وبرگرفته ازمکتب اصیل اسلامی دارند، خوشبختانه اینک که ۳۴ سال از وقوع انقلاب شکوهمند اسلامی نیز می گذرد همچنان با ایمانی استوار حضور خودرا حفظ نموده‌اند، به اعتقاد بنده عملکرد مسئولین نظام نیز دراستان بد نبوده است ولی انتظار مردم این بوده وهست که همان اندازه که اهالی شریف این استان درقبال انقلاب ونظام اسلامی ایثارگری می کنند. خادمان آنها در دولت نیز باتمام توانشان قدرشناس مردم خوب هرمزگان باشند، درارتباط با انتخابات مجلس نهم نیز جوش وخروشی که در معرفی متنوع کاندیداها و حمایتهایی که از افراد دیده می‌شود این نوید را می دهدکه مردم انشاالله حضوری موثر وپررنگ در پای صندوق‌های رای خواهند داشت، بنده امیدوارم مجریان انتخابات و ناظرین آن با دقت کافی همانگونه که رهبر معظم انقلاب تاکید دارند تلاش کنند که ازبیت المال به نفع جریان خاصی استفاده نشود که انشاالله نخواهد شد.

ادامه در صفحه ۲

شهردار بندرعباس خبرداد؛

بهره‌برداری از ۱۳۱ پروژه عمران شهری در دهه فجر

شهردار بندرعباس در واکنش به برخی ادعاهای یک نشریه:

باج نمی دهم

همکار ارجمند جناب آقای علیرضا خورشیدزاده

موفقیت جنابعالی را در اخذ مدرک «مدیریت پیشرفته رسانه و روابط عمومی» مرکز آموزش های تخصصی دانشکده مدیریت دانشگاه تهران و ورود به مرحله عالی با رتبه برتر را تبریک عرض نموده، توفیق روزافزون جنابعالی را از خداوند منان خواستاریم.

مدیر مسئول و همکاران شما در صبح ساحل

رهن و اجاره

یک واحد اداری درمجتمع پزشک (چهارراه فاطمیه) آماده جهت رهن واجاره

تلفن تماس: ۰۹۱۷۱۶۱۷۸۶۲ - ۰۹۱۷۱۶۱۷۰۶۰

آگهی مزایده عمومی

گروه هتل های هما در نظر دارد۱۴۴ اقلام مستعمل اسقاط و خارج از رده هتل هما بندرعباس رااز طریق مزایده عمومی طبق مشخصات مندرج در برگ شرایط به فروش برساند

متقاضیان می توانند از تاریخ درج آگهی حداکثر به مدت ۷ روز جهت بازدید از اقلام، دریافت برگ شرایط شرکت درمزایده و تسلیم پاکات لاک و مهر شده به واحد تدارکات هتل هما بندرعباس به نشانی: بندرعباس جاده اسکله بلوار پاسداران خیابان معراج

مراجعه‌نمایند.

گروه هتل های هما در رد یا قبول یک یا کلیه پیشنهادهای واصله مختاراست

گروه هتلهای (هما)

آبا بتن ساحل

تولید و عرضه بتن آماده

دفتر مرکزی: ۲۲۴۳۴۸۷ (۰۷۶۱)

کارخانه: ۳۳۹۴۰۳۱ (۰۷۶۱)

همراه: ۰۹۱۷۸۶۱۵۵۷۷

هماگ اسکان

تولید کننده تیرچه و بلوک

بندرعباس : خیابان امام موسی صدر شمالی بعد از چهار راه سازمان ، مجتمع تجاری مسکونی کامیرون

۲۲۴۸۶۴۹ - ۲۲۴۳۴۲۳

هرمز بتون

تولید کننده خرپای فلزی و انواع قطعات بتنی

بندرعباس - خیابان امام موسی صدر شمالی بعد از چهارراه سازمان مجتمع تجاری مسکونی کامیرون

۲۲۴۲۱۶۷ - ۲۲۴۳۴۲۳

هنگام غذا دادن به کودک تلویزیون را خاموش کنید

یک روانشناس با بیان اینکه ایجاد یک محیط آرام در خوردن غذا به کودک کمک می‌کند، افزود: خاموش کردن رادیو یا تلویزیون و عدم مشاجره هنگام غذا خوردن از جمله این موارد است. به گزارش ایسنا، راضیه سعیدمنش در خصوص نکات تغذیه‌ای هنگام تغذیه کودکان اظهار داشت: در هنگام غذا خورن، کودک باید در وضعیت راحتی قرار گیرد و به غذا نزدیک باشد. وی توصیه کرد: بشقاب و لوازم غذا از نوع نشکن باشد زیرا در صورت شکستن ظروف، والدین عصبانی و کودک احساس ترس می‌کند. وی با بیان اینکه رنگ غذا در اشتهای کودک و علاقه او به غذا تاثیر می‌گذارد، خاطرنشان ساخت: خوردن غذاهای رنگی مانند رنگهای سبز (سبزیجات)، نارنجی (هویج) برای او جالب است.

سبزی‌ها را موقع پختن زیاد خرد نکنید

کارشناس مواد آشامیدنی و بهداشتی معاونت غذا و داروی دانشگاه علوم پزشکی یزد با بیان اینکه هر چقدر اندازه ماده غذایی در هنگام پخت بیشتر خرد شوند مقدار کاهش مواد مغذی در آن بیشتر خواهد بود، توصیه کرد: تا جایی که امکان دارد سبزی‌ها را موقع پختن زیاد خرد نکنید. رضا مورکیان در گفت‌وگو با (ایسنا)، در مورد روش جوشاندن مواد غذایی گفت: آب به علت این که دارای گرمای ویژه بالایی است، محیط مناسبی برای انتقال حرارت به ماده غذایی است. همچنین دسترسی به آن آسان است به همین دلیل از روش جوشاندن برای پخت بسیاری از مواد غذایی استفاده می‌شود. وی ادامه داد: یکی از معایب آب برای پخت مواد غذایی این است که حلال خوبی است و ممکن است ماده غذایی در آب مقدار قابل توجهی از مواد مغذی خود را از دست بدهد.

چند توصیه برای شستشوی پوست خود

مراقبت و رسیدگی مناسب به پوست در سالم و مرطوب نگه داشتن آن و برطرف کردن آکنه‌ها بسیار موثر است. به گزارش ایسنا، فدراسیون تخصصی نمورس چند توصیه موثر برای شست وشو و پاکسازی مناسب و صحیح این بافت حیاتی و نگهبان مهم بدن ارائه کرده است. توصیه‌های این فدراسیون عبارتند از: همیشه برای شست وشوی پوست بدن از آب ولرم استفاده کنید چون آب خیلی داغ یا خیلی سرد به پوست آسیب می‌رساند. از صابون یا شوینده ملایم استفاده کرده و از تمییز شدن پوست گوش‌ها، زیر ناخن‌ها و بین انگشت دستها و پاها مطمئن شوید. پوست خود را با انگشتان دست و به آرامی بشویید و از به کار بردن برس یا پارچه زبر برای این منظور خودداری کنید. پوست صورت خود را حداقل یک نوبت در روز با یک شوینده ملایم بشویید.

«علی دیرباز» نماینده سابق مردم بندرعباس درمجلس شورای اسلامی:

انقلاب اسلامی الگویی تمام ناشدنی برای تمام ملتهاست

گروه سیاسی : انقلاب اسلامی ایران آغازگر یک دوره جدید و منحصر به فرد درتاریخ معاصر و الگویی تمام ناشدنی برای ملتهایی است که در پی توسعه مادی وکمال معنوی جوامع خود هستند.

«علی دیرباز» از چهره های سیاسی استان و نماینده سابق مردم بندرعباس درمجلس شورای اسلامی در آستانه سالگرد پیروزی انقلاب اسلامی با بیان این مطلب به صبح ساحل گفت:مسیری که حضرت امام(ره) در ۲۲ بهمن سال ۱۳۵۷ با پایه ریزی جمهوری اسلامی ایران بنا نهادند جدا از اینکه ایران اسلامی را به یگانه کشوری که برمبنای اعتقادات دینی وتوانمندی‌های ملی درفضایی مملو از معنویت وخداجویی به استقلال کامل و بدون اتکا به شرق وغرب تبدیل نمود باعث شد تا نقطه امید ملتهای دربند جهان برای رهایی از بند رژیم‌های استبدادی و رسیدن به نظامی متکی برعدالت ومعنویت اسلامی باشد. «دیرباز» اضافه کرد: از ویژگیهای دیگر انقلاب اسلامی اینکه هرچه بیشتر از زمان وقوع آن می گذرد رویش های جدیدی درنزد نسل‌های جدید این‌آب و خاک برای توسعه و شکوفایی ومراقبت ازنظام مقدس جمهوری اسلامی پدیدار می گرددکه این نعمتی بی بدیل ازسوی خداوند متعال ودر سایه هدایت رهبر معظم انقلاب به گونه ای که هرساله در راهپیمایی حماسه‌آفرین ۲۲ بهمن مردم عزیز ایران اسلامی وهمچنین اهالی غیور هرمزگان با حضوری هوشیارانه و آگاهانه به دنیا پیام می دهندکه نه تحریم، نه تهدید ونه رفتارهای خصمانه هیچکدام نمی تواند ذره ای از عزم و اراده ایرانیان درحرکت روبه جلو خود در فتح قله های افتخار دنیا خلل ایجاد کند.

نجات نفتکش ایرانی از حمله ۳۵ قایق دزدان دریایی

معاون عملیات نیروی دریایی ارتش گفت: با هوشیاری دریادلان نیروی دریایی ارتش حمله ۳۵ فروند قایق دزدان دریایی به نفتکش ایرانی ناکام ماند. امیر سیدمحمود موسوی معاون عملیات نیروی دریایی ارتش گفت: یک فروند نفتکش ایرانی در حوالی تنگه باب المندب مورد حمله ۳۵ فروند قایق دزدان دریایی قرار گرفت که با رشادت و هوشیاری ناوگروه رزمی نیروی دریایی توانست با ایمنی کامل از منطقه خطر عبور کرده و به سمت بندر مقصد حرکت کند.بر اساس این گزارش، دریادلان نیروی دریایی ارتش توانستند با اجرای آتش به موقع و پر حجم و درگیری شدید قایق‌های دزدان دریایی را متواری کرده و این نفتکش را بدون آسیب نجات دهند.

تقدیم به پسر عزیزم
محمد رضا
رحیمی پور درگیری

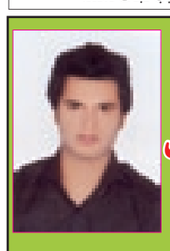

روزگارت برمراد
آسمانت بی غبار
رنگ چشمانت بهار/ قلبت از هر غصه دور
عمر شیرینت بلند سرنوشتت تابناک
فرا رسیدن ۱۸ بهمن
سالروز تولدت گلباران
مادرت

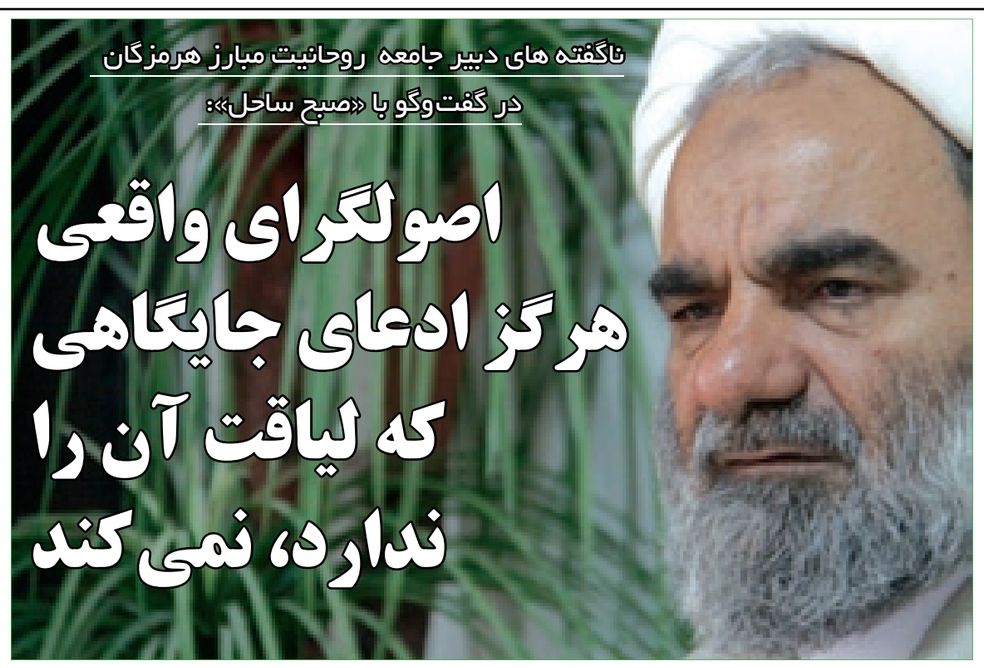

ناگفته های دبیر جامعه روحانیت مبارز هرمزگان در گفت‌وگو با «صبح ساحل»:

اصولگرای واقعی هرگز ادعای جایگاهی که لیاقت آن را ندارد، نمی کند

● ادامه از صفحه نخست:

بعنوان دبیر جامعه روحانیت هرمزگان که از جمله قدیمی ترین وتاثیرگذارترین تشکل‌های سیاسی استان محسوب می شود آیا از روند برگزاری انتخابات مجلس نهم تا این زمان رضایت دارید؟

- بهرحال تلاشها و اقدامات خوبی شده است اما چون وضعیت تایید صلاحیت‌ها هنوز به شکل رسمی روشن نیست نمی توانم به راحتی جواب سوال شما را بدهم اما قطعاً بعداز اعلام نهایی اسامی نامزدها اظهار نظر صریح خواهم داشت.

آیا اساساً چهره های ثبت نام کرده موجود به لحاظ وزن سیاسی وتنوع دیدگاه می توانند بخشهای مختلف جامعه را دریک فرآیند رقابتی نمایندگی کنند؟

-البته جای شخصیت‌هایی همچون شهید حقانی ومرحوم عباسی بنظر ما به این زودی پر نمی شود، چون من اعتقاد دارم آنها شخصیتی ملی بودند نه استانی ودلیل آن نیز هجمه و برخوردهای آشکاری بودکه معاندین به این عزیزان داشتند بهرحال شما روزنامه نگار باتجربه ای هستیدوحتمایادتان می آید رسانه های غربی در روزهای پایانی عمرمرحوم عباسی چگونه او را تخریب می کردند، ولی باز به لطف خدای متعال به چهره هایی که ثبت نام کرده اند نیز امیدواری زیادی داریم ومعتقدیم که بتوانند پس ازاخذ رای مردم هم در قانون گذاری وهم درنظارت که خواست اصلی مردم است بخوبی انجام وظیفه کرده ودرکنار آن بتوانند وضعیت اجتماعی، سیاسی واقتصادی استان را به شکل واقعی ومطلوب به دولت منتقل کنند تا حقوق مردم این سازمان ضایع نشود.

اشاره کردید که جای شخصیت‌هایی همچون شهید حقانی و مرحوم عباسی به این زودی پر نمی شود، چه ویژگی هایی این دو عزیز را متمایز ازدیگران می کرد؟

-در ۳ بخش واقعا متفاوت بودند اول داشتن زهد و تقوای خالصانه،مثلا مرحوم عباسی دراستفاده از بیت المال فوق العاده حساس بودند. جالب است بدانید ایشان علی رغم اینکه دادستان بندرعباس بودند، سه دوره نماینده مردم در مجلس بودند، نماینده رهبری در سپاه بودند اما وقتی ازدنیا رفت تایکسال که مسایل اداری بازنشستگی تامین اجتماعی ایشان حل شد واقعا خانواده‌اش برای امرارمعاش دست خالی بودندو اگر کمک دیگران نبود معلوم نبودچه می شد الان هم دارند از یک حقوق ساده بازنشستگی ارتزاق می کند.

دوم، شجاعت وقاطعیت بی نظیر این دو بود، همه مرحوم عباسی رانمونه دیگری از «مدرس» می‌دیدند، چراکه هرچند طرفدار یک جریان فکری بودند اما استقلال رای خود را حفظ می نمود وحتی باجریان خودش هم برسر مسایلی که معتقد بود درست نیست درگیر می شد.

سوم تیزبینی سیاسی، هم شهید حقانی وهم مرحوم عباسی به لحاظ زیرکی سیاسی زبانزد بودند.

جامعه روحانیت مبارز هرمزگان آیا درانتخابات پیش رو نامزد خاصی دارد یا ترجیح می دهد از بین افراد حاضر ازکسی اعلام حمایت کند؟

-جامعه روحانیت استان هرمزگان بعداز اعلام نهایی تایید صلاحیت‌ها بررسی دقیقی از افراد موجود خواهد کرد وباتوجه به شاخصها و شرایطی که داریم از افراد مورد وثوق خود اعلام حمایت می کنیم، سه شاخص، ولایت مداری، تخصص وتوانمندی درکنار تعهد و هرمزگانی بودن شخص می باشد.

در واقع بومی بودن بعنوان یک شاخص اساسی مورد توجه شما است؟

-بله، مسئله هرمزگانی بودن نماینده یک خواست عمومی است که تنها منحصر به استان ما نیست وتقریبا درتمام استانها این نگاه وجود دارد، حالا بگذریم که برخی افراد در استان وقتی ما شعار بومی می دهیم بلافاصله نطق می کنندکه اینها فلان وبهمان هستند ولی خودشان که به لطف همین استان صاحب منصب ومقام شده اند حتی حاضر نیستند راننده خودرا از مردم بومی انتخاب کنند و ازشهر خود راننده می آورند ولی حالا اگر ما نماینده را بومی خواستیم می گویند بومی گرا هستیم.

جامعه روحانیت استان تا چه اندازه تابع نظرات سازمانی و رفتار حزبی جامعه روحانیت تهران در انتخاب نامزد مورد حمایت خود است؟

-اینکه تهران نشینها برای ما تصمیم بگیرند را ما اصلا نخواهیم پذیرفت وقطعا مطابق با سلایق و ملاکهای خود عمل می کنیم.

بنظر می رسد در انتخابات مجلس نهم یک رقابت درون اصولگرایی راشاهد باشیم، رقابتی که برخی ازسیاسیون آنرا پاشنه آشیل جریان اصولگرایی می دانند چرا که این جریان وقتی جریان سیاسی قدر دیگری در رقابت با خودندید از وحدت خارج شده وبا چند جریان مختلف در انتخابات شرکت نمود.

-به اعتقاد من درمبارزات سیاسی و انتخاباتی نوعاً گروه هایی که احساس می کنند اشتراکاتی با هم دارندکنار هم قرار گرفته وبرای پیروزی باهم متحد می شوند ولی پس از اینکه در رقابت سیاسی برنده شدند برسر تصمیم سهم بردن از قدرت دچاراختلاف می شوند، خصوصا دراین بین افرادی که ایمان ضعیف تری دارندکارها و رقابتها رابراساس تقرب بخدا انجام نمی دهند، نمونه ها فراوان است، زمانی گروه‌های دوم خردادی کنار هم قرا رگرفته وپیروز شدند اما پس از آن نهایتا کارشان به تنازع بین خودکشیدوازهم گسیخته شدند حالا حکایت برخی اصولگرایان مدعی به همین سمت می رود اینکه می گویم اصولگرای مدعی به خاطر این است که آنان را جریانی جدا از اصولگرای واقعی می دانم زیرا اصولگرای واقعی هرگز ادعای جایگاهی که لیاقت آنرا ندارد را نمی کند. به تعبیر امام رضا(ع) اگر کسی ببیند شخصی در جایگاهی بخوبی عمل می‌کندوخودش نسبت به آن طرف درمرتبه کمتر می باشدعلی القاعده مدعی آن مسئولیت نمی شود، یعنی اگر کسی شایسته یک مسئولیت نیست اصلا نباید جود رامطرح کند، اما در مورد اینکه جریان سیاسی دیگری در رقابت وجود ندارد را اصلا قبول ندارم، الان دوم خردادیها یا بقولی اصلاح طلبان طبق آماری که وزارت کشور اعلام نموده بیش از تعداد مورد نیاز نمایندگان مجلس درکل کشور کاندیدا دارند، بنظرم آنها ارزیابی کرده‌اند جاهایی که زمینه رای دارند کاندیدا مطرح نموده و در جاهایی که زمینه رای آوری ندارند از برخی کاندیداهای مدعی اصولگرایی که ازدیدما اصولگرا نبوده ونیستند پشت صحنه حمایت کرده تا زمانی وارد پارلمان شدند از وجودشان استفاده کنند در واقع اصلاح طلبان برخلاف برخی حرف و حدیث ها تحریم نکرده اند تنها تاکتیک راعوض نموده‌اند، به قولی چون دستشان به انگور نمی‌رسد می گویند ترش است.

آیا این موضوع دراستان هم صدق می کند؟

-کاملاً.

اما جدا از این دو جریان آنچه در آستانه انتخابات مجلس نهم مطرح است بحث حضور و قدرت نمایی جریانی بنام جریان انحرافی است،آیاشما اساساً قائل به وجود چنین جریانی هستید یامثل عده ای آنرا یک توهم می دانید؟

- بهرحال درطول تاریخ درهر جایی قدرتی پا گرفت،نیروهای ناخالص وگاه مخالف تا توانستند به درون این قدرت رخنه کرده تاسوء استفاده کنند که در دین از آنها بنام منافق تعبیر شده است، سابقه همیشگی هم دارند، این افراد چون بصورت علنی نمی توانند قدرت را بدست بگیرند از وجود افراد موجه استفاده کرده و زمینه سوء استفاده پیدا می کنند اما در مورد جریانی که به جریان انحرافی مشهور شده بایدعرض کنم گروهی فرصت طلب بوده که در دل دولت صاحب برخی مناصب شده وگفته می شود با دسترسی به منابع مالی ادعا کرده اند با صرف هزینه فراوان و جذب ۱۵۰ نماینده در پی بدست گرفتن قدرت هستند، اما مطمئن باشید وضعیت کشور وهوشیاری متولیان امور به گونه ای است که این جریان هرگز به امیال خود نمی رسند و از صحنه حذف می شوند.

آیا این جریان درهرمزگان نیز ردپایی دارند؟

- حالا ممکن است زمزمه هایی باشد اما اینها نه توانمندی لازم را دارند ونه قادر به معرفی نامزد توانمندی هستند،در کل اینکه گروهی باحمایت رهبری به قدرت رسیدند اما بعد به نامه‌های رهبری و نصایح دلسوزانه ایشان بی اعتنایی کرده وقهر نمودند وبه قولی خانه نشین شدند فراموش نکنندکه ملاک ما ولایت ومسیر نابی است که در فرمان پذیری از ایشان طی می کنیم، درست است که ما به احمدی نژاد رای دادیم ولی رفتارهای امثال مشاعی را هرگز بر نمی تابیم.

دریک جمع بندی کلی مجلس آینده را آیا محل اکثریت یک جریان سیاسی خاص می دانید؟

-امیدوارم مجلس آینده مجلس اصولگرایی باشد.

ظاهراً اگر این اتفاق بیفتد درواقع حاصل رقابت دو گروه ازاصولگرایان یعنی «جبهه متحد اصولگرایان» و «جبهه پایداری» خواهد بود، دیدگاه شما در مورد این دوطیف سیاسی چیست؟

- بنده سران اصلی دوجبهه مثل آیات عظام مهدوی کنی، یزدی ومصباح را از ذخایر انقلاب دانسته، همواره در خدمتشان بوده و انسانهای بسیار لایقی هستند، دراستان هرمزگان هم شخصیت خوبی مثل حجت الاسلام والمسلمین متین که از چهره های خدوم استان است دارند در طیف پایداری فعالیت می کنند،البته نسبت به تشکیلاتی که دراستان به نامها وجود دارد قطعا گلایه هایی دارم خصوصا درارتباط با جبهه متحد اصولگرایی که بنظر می رسد رعایت اصولگرایی نشده است.

یکی از انتقادهایی که به جامعه روحانیت هرمزگانی می شود این است که نمی تواند انسجام کاملی بین نیروهای خود ایجادکند، به تعبیری دیگر بسیاری از نیروها ازدل این تشکل بیرون آمدند اما هرکدام پس از مدتی باهویت مستقل مسیر جدیدانتخاب کرده‌اند،چرا توانایی حفظ و به روزسازی نیروها وجود ندارد، مثال روشن این سوال اتفاقاً برخی نمایندگان مجلس هستندکه علی رغم اینکه همسو با شما بودند ظاهرا این روزها مورد انتقاد شما هستند؟

- بنظر من این موضوعی که شما طرح کردید و البته موضوعی درست است به دلیل عدم توانایی در مدیریت کردن نیروها از سوی ما نیست، بلکه بی پیرایه بگویم این نفس اماره طرف مقابل است، افرادی هستندکه تا قدرت ندارند ادعا دارندما وقتی به قدرت رسیدند در ادعاهای خودبه تناقض می رسند ونمی توانند حرکت سالمی را ادامه دهند واسیر آفات می‌شوند.

این آفات چیست؟

-متاسفانه همواره این شایعه بین مردم وجود داردکه کسی رای می آوردکه پول داشته باشد،آدم بی پول ولو لایق باشد هم نمی تواند از مردم رای بگیرد، من از مردم خواهش می کنم،تمنا می کنم به این حرف توجه نکنند و متوجه باشند کسانیکه با شیرین کردن دهان مردم در پی رای هستند حرکت درستی ندارند، پول گرفتن و پول دادن برای رای حرام است، حالا اگر کسی اشتباه کرد و پولی رابرای رای دادن گرفت حداقل حرام دوم را انجام ندهد و رای به نامزد پولی ندهد.

جناب درویشی، همیشه برای من این سئوال باقی است که چرا شما باتوجه به ایده ها وتوانی که در خود احساس می کنید قصد ورود به انتخابات نکرده وکاندیدا نمی شوید،دلیل چیست؟

- شاهد این اولین بار باشدکه در این مورد به اظهار نظر می پردازم، واقعیت این است که در ادوارمختلف به خصوص پس از درگذشت مرحوم عباسی گروهها و اقشار زیادی ازمردم و طیف های مختلف جامعه به بنده مراجعه و پیشنهادکاندیداتوری را داده اند اما بنده به دلایلی که خاص خودم است وفعلا صلاح دربیان آن ندارم. از ورود به این حوزه خودداری کرده‌ام،انشاالله درفرصتی مناسب این مسایل بازگو خواهد شد.

اجازه دهید از فضای انتخابات خارج شده ویکی دوسئوال حاشیه ای بپرسم،شما فکر می کنید چه عواملی باعث شد شخصی مثل «حسین هاشمی» بعنوان استاندار بومی دریک زمان بسیار ناچیز کنار گذاشته شود؟

- متاسفانه یک طرف قضیه انتقادها وتخریب های بی جای بعضی از مخالفین ودوستان بودکه نا آگاهانه به جای اینکه درصدد اصلاح کردن باشند به تخریب این بنده خدا پرداختند و طرف دیگر شاید کسانی بودند که می خواستند استاندار صددرصد در چنگ خودشان باشد و اگر بنابر انتخاب مسئولی بود درپی فامیل یا باند خودبودند.

متاسفانه این روزها رفتارهای باج خواهانه برخی مطبوعات شکل نامناسبی بخود گرفته و احساس میشودبی تقوایی در حوزه رسانه باعث شده تا عده ای مطبوعات را ابزاری برای تخریب اعداد کنند توصیه شما چیست؟

- انسان در هر موقعیتی که قرار می گیرد خوصا وقتی در حوزه رسانه های گروهی و مطبوعات محلی فعالیت می کند باید که درمسیرارتقاء سطح ایمان وتقوای جامعه تلاش کندوحتی اگر تخلفی را دید در پی اصلاح آن حرکت کند نه غوغا سالاری وتخریب، شما که خودروزنامه نگار باتجربه ای هستید ومی دانیدکه ادبیات تخریب با ادبیات اصلاح کردن کاملا تفاوت دارد لذا جراید استان اولاً وتحت هرشرایطی احترام مسلمانان و مومنین رانگه دارند که این امر چون به احترام به خانه خدا است وثانیاً درتعریف وتمجید ها وهم درانتقاد خدا را درنظر بگیرند.

۲۹ پروژه عمرانی در بندرخمیر به بهره برداری رسید

صبح ساحل/ فاطمه رکن الدینی: بهره برداری از ۲۹ پروژه عمرانی دربندرخمیر با حضورمعاون برنامه ریزی استاندار هرمزگان با اعتباری بالغ بر ۲۶۰ میلیارد ریال آغاز شد. فرماندار خمیر با بیان اینکه درسال جهاد اقتصادی دولتمردان نگاه ویژه ای به انجام امور عمرانی دارند اظهار داشت: در دهه فجر امسال ۸ پروژه عمرانی به نمایندگی از ۲۹ پروژه با اعتباری بالغ بر ۴۰ میلیارد ریال در شهرستان خمیر به بهره برداری رسید. وی افزود: طرح آبیاری قطره ای در کهورستان، افتتاح زمین ورزشی رودبار ومدرسه راهنمایی شهید باهنر مهمترین پروژه های بندرخمیر است که به بهره برداری رسید. امیر تیموری از احداث ایستگاه آتش نشانی رویدر، راه روستایی دشت جیحون وتنگدالان، زیرسازی و جدول سازی آسفالت معابر شهر خمیر به عنوان نمونه ای از پروژه هایی نام برد که دراین دهه تحویل این شهرستان شد. وی با اشاره به بهره برداری از دیگر پروژه ها در شهرهای مختلف این شهرستان گفت: پست هوایی و پروژه های مهم دیگری نیز در شهرها درحال بهره برداری است.

همزمان با دهه مبارک فجر؛

افتتاح ۲۷ پروژه در قشم

گروه اقتصادی: همزمان با دهه مبارک فجر ۲۷ پروژه با اعتباری بالغ بر یک هزار میلیارد و ۳۳ میلیون ریال در قشم افتتاح و کلنگ‌زنی می‌شود. مدیر عامل سازمان منطقه آزاد قشم گفت: سهم اعتبارات سازمان منطقه آزاد قشم از مجموع ۲۷ پروژه اعلام شده با ۱۷ پروژه شامل ۹ افتتاح و عملیات کلنگ‌زنی هشت پروژه به بیش از ۱۱۹ میلیارد ریال می‌رسد.وی ادامه داد: افتتاح ویزیتور سنتر دره ستارگان، نصب و بهره‌برداری تاسیسات آب شیرینکن به ظرفیت ۶۰۰ و ۱۵۰۰ متر مکعب در روز، احداث تصفیه خانه فاضلاب ایران زمین به ظرفیت ۳ هزار متر مکعب در روز و قطعه سوم دیوار سایت ۱۰۲ هکتاری شهید رجایی به طول ۴ هزار و ۲۰۰ متر بخشی از پروژه‌های قابل افتتاح این سازمان در دهه فجر است.مدیر عامل سازمان منطقه آزاد قشم از توسعه پارک زیتون قشم، اجرای بلوار ساحلی سوزا، اجرای بخشی از شبکه فاضلاب شهری در سایت‌های نخل زرین، تعاونی ایثارگران، مجموعه ۱۲۴ واحدی بنیاد مسکن و شبکه توزیع آب در محله امام حسن (ع) شهر قشم به همراه دو ساختمان چند منظوره در روستاهای کانی و گامبرون و دیوار گلدان‌های صخره‌ای در ضلع شرقی بلوار آزادگان به عنوان دیگر پروژه‌های قابل افتتاح سازمان منطقه آزاد قشم نام بردوی همچنین از عملیات کلنگ‌زنی هشت پروژه شامل خط انتقال آب از سایت آب شیرینکن تا سایت منابع شهر، شبکه انتقال فاضلاب از مجتمع معراج تا تصفیه خانه ایران زمین به همراه ایستگاه پمپاژ، شبکه انتقال فاضلاب سیستان تا سیتی سنتر به همراه ایستگاه پمپاژ، پارک ساحلی شهر درگهان، پارک ایران زمین، فضای سبز میدان علم و صنعت، فاز دوم بیابان زدایی فرودگاه قشم و محوطه سازی قلعه تاریخی پرتغالی‌ها و سایت تاریخی کولغان توسط سازمان منطقه آزاد قشم خبر داد.حیدری‌پور با اشاره به فعالیت بخش خصوصی تحت حمایت این سازمان تصریح کرد: طی این ایام چهار پروژه شامل مجتمع سیتی سنتر، احداث کانتینریارد، احداث کانتینر یارد و هتل آپارتمان کیمیا دو در دهه مبارک فجر افتتاح می‌شود.

جناب آقای مهندس کوروش جهانبخش

انتصاب شایسته جناب عالی را به عنوان
مدیر کل حمل ونقل و پایانه های استان هرمزگان
که بی شک بیانگر درایت و توانمندی شما می باشد
تبریک عرض نموده و با عنایت به تدبیر وفرانگری
که از شما سراغ داریم موفقیت بیش از پیش حضرت
عالی را درعرصه حمل ونقل آرزومندیم
مدیریت و کارکنان شرکت حمل ونقل افق بار خلیج فارس

فروشی
ماشین آلات کارخانه ای با تولید آب آشامیدنی بسته بندی به ظرفیت های ۲۰ لیتری ،۱/۵ لیتری و ۰/۵ لیتری با کلیه تجهیزات تصفیه آب و پرکن و لوازم جانبی در حال بهره برداری در اطراف بندرعباس به فروش می رسد.
تلفن تماس: ۰۹۱۲۱۳۴۲۱۶۱

رتبه بندی–تامین مهندس
راه- ساختمان - آب- برق- تاسیسات- نفت و گاز - عمران- مکانیک- زمین- آبیاری
کشاورزی-معماری -پیمانکار - مشاور
۰۹۱۲۳۵۷۵۴۶۲ - ۰۹۱۹۱۲۳۴۵۷۸

آگهی مزایده عمومی
فروش ساختمان اداری میناب
۱-دستگاه مزایده گذار: اداره کل بیمه خدمات درمانی استان هرمزگان
۲- نوع و مبلغ سپرده شرکت در مزایده به مبلغ ۷۰/۰۰۰/۰۰۰ (هفتاد میلیون ریال) بصورت ضمانتنامه بانکی یا واریز به حساب سپرده به شماره ۶۰۰۰۳۲۲۳/۷۲ جام بانک ملت شعبه خدمات درمانی بندرعباس کد۴۳۴۵/
۳- تاریخ فروش اسناد مزایده: ۱۳۹۰/۱۱/۱۷ لغایت ۱۳۹۰/۱۱/۳۰
٤- مهلت تحویل اسناد مزایده: تا ساعت ۱۵ روز ۱۳۹۰/۱۲/٦
٥- زمان بازگشایی اوراق مزایده: ساعت ۹ روز ۱۳۹۰/۱۲/۱۰
٦- محل تحویل و گشایش پاکتها قیمت های پیشنهادی : امور اداری اداره کل بیمه خدمات درمانی استان هرمزگان سالن کنفرانس اداره کل بیمه خدمات درمانی استان هرمزگان- نشانی اداره کل بندرعباس بلوار امام خمینی جنب پمپ بنزین شهر نمایش ساختمان زکریا
۷- قیمت اسناد مزایده و شماره حساب: مبلغ ۱۵۰/۰۰۰ ریال واریز به حساب شماره ۶۰۰۰۳۲۱۸/۰۷ بانک ملت شعبه خدمات درمانی بندرعباس کد ٤۳٤٥/٥
۸- هزینه درج آگهی بعهده برنده مزایده می باشد
۹- اداره کل بیمه خدمات درمانی استان هرمزگان در قبول یا رد پیشنهادات مختار است
۱۰- سایر جزئیات و شرایط در اسناد مزایده درج شده است
اداره کل بیمه خدمات درمانی استان هرمزگان

آگهی مناقصه
دانشگاه آزاد اسلامی واحد بندر عباس در نظر دارد اجرای فاز ۲ ساختمان مسجد دانشگاه شامل کف سازی ها، تاسیسات برقی و مکانیکی ، دیوار چینی و ایزولاسیون را از طریق مناقصه به واجدین شرایط واگذار نماید. لذا افراد یا شرکتهای ذیصلاح می توانند برای کسب اطلاعات بیشتر با تلفن های (۶۶۷۴۱۲۰ معاون عمرانی یا ۶۶۶۵۵۱۴ اداره حقوقی) یا به سایت این دانشگاه به آدرس : www.iauba.ac.ir مراجعه و از جزئیات بیشتر مطلع و در صورت داشتن شرایط لازم ، نسبت به دریافت اوراق مناقصه اقدام نمایند
هزینه چاپ آگهی در روزنامه نیز به عهده برنده مناقصه می باشد
روابط عمومی دانشگاه آزاد اسلامی واحد بندر عباس

آگهی مزایده عمومی
فروش یکدستگاه خودرو سواری نوبت اول
به استناد ماده ۵ آیین نامه مالی شهرداری ها ومجوز شماره ۳۸۰ مورخ ۹۰/۸/۷ شورای اسلامی شهر بندرخمیر، شهرداری بندرخمیر درنظردارد یکدستگاه خودرو خود بشرح ذیل را از طریق مزایده کتبی عندالزوم حضوری بفروش برساند
داوطلبین شرکت در مزایده می توانند درخواستهای کتبی خود راحداکثر تا تاریخ ۹۰/۱۲/۴ به آدرس استان هرمزگان- بندرخمیر - شهرداری بندرخمیر از طریق پست سفارشی به کد پستی ۳۶۱۷۱-۷۹۳۱۸ ارسال یا مستقیما به امور مالی شهرداری تحویل و رسید دریافت نمایند.
۱- سواری پژو۴۰۵ مدل ۱۳۸۳ به رنگ بژ متالیک به شماره شهربانی ۹۱۸ ب ۱۴ ایران ۸۴ به قیمت پایه ۲۰۰۰۰۰۰۰ ریال(بیست میلیون ریال)
شرایط مزایده:
۱-داوطلبین می بایست ۲۰۰۰۰۰۰ ریال (دو میلیون ریال) را به صورت نقد به حساب جاری سیبا سپرده ۳۱۰۰۰۰۱۱۹۵۰۰۷ شهرداری نزد بانک ملی شعبه بندرخمیر واریز و یا معادل آن مبلغ ضمانت نامه معتبر بانکی به همراه پیشنهاد خود ارسال نمایند.
۲-در هنگام ارائه پیشنهاد قیمت به موضوع و تاریخ آگهی مزایده اشاره شود
۳- داوطلبین می توانند جهت دریافت اوراق و شرایط مزایده در ساعات اداری به امور مالی شهرداری مراجعه نمایند.
۴ - به پیشنهادهای فاقدرسید سپرده و یا ضمانت نامه معتبر، مبهم ، تحویل داده شده بعد از موعد مقرر ترتیب اثر داده نخواهد شد.
۵-شهرداری در رد یا قبول پیشنهاد مختار است
۶-برندگان اول و دوم و سوم مزایده هر گاه پس از اعلام شهرداری ظرف مدت هفت روز نسبت به انعقاد قرارداد خرید اقدام ننمایند به ترتیب سپرده های آنها به نفع شهرداری ضبط خواهد شد . نفرات بعدی به ترتیب به عنوان برنده اعلام می شوند.
۷- در صورت انجام خرید توسط برندگان چنانچه ماشین خریداری شده پس از مدت ۲۰ روز از پارکینگ شهرداری خارج نشود به ازای هر شبانه روز مبلغ ۱۰۰۰۰۰ ریال حق پارکینگ وصول خواهد شد.
۸- پرداخت هزینه دو نوبت آگهی در روزنامه به مبلغ ۴۰۰۰۰۰۰ ریال(چهارمیلیون ریال) و کلیه عوارض ، مالیات و هزینه های محضری و ثبت جهت انتقال سند به عهده خریدار می باشد .
۹- داوطلبان می توانند با هماهنگی شهرداری نسبت به بازدید ماشین موضوع مزایده اقدام نمایند.
۱۰-در صورت عدم تجدید مزایده کلیه پیشنهادهای رسیده راس ساعت ۱۲ روز شنبه مورخ ۹۰/۱۲/۶ مفتوح و قرائت خواهد شد.
شهرداری بندرخمیر

آگهی فراخوان مجمع عمومی
بدینوسیله به اطلاع کلیه اعضاء سازمان نظام مهندسی ساختمان استان هرمزگان می رساند جلسه مجمع عادی در مورخ ۹۰/۱۱/۲۷ راس ساعت ٦ بعد ازظهر در سالن امام رضا(ع) دانشگاه آزاد اسلامی واحد بندرعباس برگزار می گردد بدیهی است چنانچه مجمع به حد نصاب شرکت کننده نرسد جلسه بعدی برابر مقررات با حضور اعضا حاضر راس ساعت ٦ لغایت ۸ بعدازظهر روز ۹۰/۱۲/٤ در همان محل برگزار خواهد شد.
دستور کار جلسه:
۱- انتخاب اعضا هیئت رئیسه سنی جلسه
۲- انتخابات بازرسان اصلی و علی البدل
۳- استماع گزارش عملکرد سالیانه هیئت مدیره
٤-بررسی و تصویب ترازنامه سالانه و بودجه پیشنهادی
٥٤- تصویب نظام نامه مالی سازمان
روابط عمومی سازمان نظام مهندسی ساختمان هرمزگان

آگهی مناقصه عمومی نوبت دوم
شرکت توزیع نیروی برق استان هرمزگان درنظردارد
طرح های مشروحه ذیل را ازطریق برگزاری مناقصه عمومی به پیمانکاران وشرکتهای واجد شرایط واگذار نماید

ردیف	موضوع	شماره مناقصه
۱	واگذاری فعالیتهای اتفاقات ورفع خاموشی درمحدوده اتفاقات رودخانه در مدیریت برق شهرستان رودان (تجدید مناقصه)	۹۰-۸۵ (تجدید مناقصه)
۲	انجام عملیات تامین برق شهرک خاتم الانبیاء بخش روئیدر شهرستان خمیر ازمحل طرحهای عمرانی (تجدید مناقصه)	۹۰-۸۸ (تجدید مناقصه)
۳	انجام عملیات توسعه برق روستاهای شهرستان بشاگرد ازمحل طرحهای عمرانی استان (تجدید مناقصه)	۹۰-۷۷ (تجدید مناقصه)

لذا کلیه پیمانکاران و شرکتهایی که دارای تجربه و تخصص و تجهیزات لازم بوده و همچنین گواهینامه تائید صلاحیت پیمانکاری از معاونت برنامه ریزی استانداری جهت طرح های عمرانی را دارا باشند می توانند از تاریخ درج آگهی نوبت دوم در روزنامه به مدت پنج روز جهت خرید اسناد مناقصه با در دست داشتن قبض واریز مبلغ دویست وبیست هزار (۲۲۰۰۰۰) ریال به حساب سپهر شماره ۰۱۰۲۱۶۴۳۵۷۰۰۲ نزد بانک صادرات شعبه گلشهر بندرعباس به آدرس بندرعباس بلوار جمهوری اسلامی - جنب شهرک مسکونی زیتون (نیروگاه قدیم)شرکت توزیع نیروی برق هرمزگان - امور تدارکات وانبارها - اداره قراردادها ومناقصات مراجعه ویا جهت کسب اطلاعات بیشتر با شماره تلفن ۴۵۱۲۳۴۴ - ۰۷۶۱ ادا

بی‌نیازی مبتلایان به آستیگماتیسم پس از جراحی با لیزر از عینک

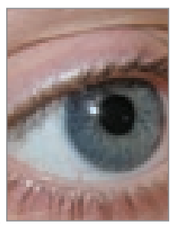

یک فوق تخصص قرنیه چشم گفت: درمان آستیگماتیسم با جراحی لیزر همانند سایر عیوب انکساری به درمان به خوبی جواب می‌دهد و معمولا ۹۰ درصد بیماران پس از عمل از عینک بی‌نیاز می‌شوند. دکتر خسرو جدیدی در گفت وگو با (ایسنا)، درباره آستیگماتیسم توضیح داد: آستیگماتیسم از جمله عیوب انکساری چشم است که می‌تواند به تنهایی و یا با نزدیک بینی و دوربینی همراه باشد. این عارضه برخلاف تصورات عموم نگران کننده نیست و مانند سایر عیوب انکساری است. این متخصص چشم، با بیان این که آستیگماتیسم به دو دسته منظم و نامنظم تقسیم می‌شود، عنوان کرد: در آستیگماتیسم منظم دید با عینک کامل می‌شود اما آستیگماتیسم نامنظم بیشتر در کسانی دیده می‌شود که مشکلات قرنیه دارند.

اکثر نوجوانان خواب کافی ندارند

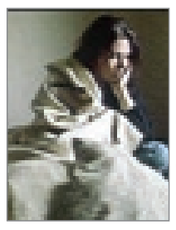

متخصصان تاکید دارند که نوجوانان در هر شبانه روز به ۸/۵ تا ۹ ساعت خواب نیاز دارند تا حس سلامتی بیشتری داشته باشند و در مدرسه نیز بازده تحصیلی بهتری از خود نشان دهند. به گزارش ایسنا انجمن ملی خواب در آمریکا در یک مطالعه جدید نشان داد که تنها ۱۵ درصد از نوجوانان به اندازه کافی در شبانه روز می‌خوابند و باقی آنها با کمبود خواب مواجه هستند. کارشناسان این انجمن تاکید می‌کنند که پیامدهای نامطلوب کمبود خواب عبارتند از: -فراموش کردن و مشکل در یادگیری و تمرکز و حل مسائل -ایجاد آکنه و مشکلات پوستی -پرخاشگری و رفتارهای ناخوشایند -پرخوری و افزایش وزن -افزایش گرایش به نیکوتین یا کافئین برای بیدار ماندن -افزایش احتمال ابتلا به بیماری‌ها یا گیجی و خواب آلودگی در حین رانندگی و افزایش احتمال تصادفات

تاثیرات دوگانه داروهای دیابت در بروز سرطان لوزالمعده

در یک آزمایش جدید معلوم شد داروهای دیابت در بروز سرطان پانکراس (لوزالمعده) تاثیر دوگانه دارند برای مثال داروی متفورمین حداقل در زنان احتمال ابتلا به این سرطان را کاهش می دهد در حالی که سایر داروهای دیابت با افزایش خطر بروز سرطان پانکراس مرتبط هستند. به گزارش ایسنا، به گفته متخصصان؛ تفاوت‌ها در سابقه دارویی در بین افرادی که به سرطان پانکراس مبتلا بوده یا نبوده‌اند بسیار اندک است و مشخص نیست که چرا داروها ممکن است روی خطر احتمالی بروز سرطان در مردان و زنان به شیوه‌ای متفاوت تاثیر بگذارند. دکتر پیتر بوتلر از متخصصان دیابت در دانشگاه کالیفرنیا دراین باره خاطرنشان کرد: نتیجه این آزمایش جدید نیز تاییدی بر مطالعات قبلی است و نشان می‌دهد که متفورمین می‌تواند خطر بروز سرطانهای چندگانه را کاهش دهد.

اقتصاد

التهاب بازار کاهش یافت

استاندار هرمزگان: گران خریدن توجیهی بر گرانفروشی نیست

گروه اقتصادی : استاندار هرمزگان گفت: برخورد باتولید کنندگان وعمده فروشان بی توجه به نرخ مصوب ستاد تنظیم بازار در اولویت قرار دارد و بی‌توجهی به نرخ های مصوب ستاد تنظیم بازار اخلال درنظم اقتصادی تلقی می شود.ابراهیم عزیزی درحاشیه بازدید از طرح ویژه گشت کنترل بازار در پاسخ به سوال صبح ساحل مبنی براینکه فروشندگان که اجناس خودرا از تولیدکنندگان به قیمت بالا خریده‌اند به چه قیمتی باید عرضه نمایند گفت: نرخ های مصوب بازرگانی مبنای فروش است وگران خریدن توجیهی بر گرانفروشی نیست وتمامی سطوح باید اجناس خودرا براساس قیمت مصوب عرضه نمایند. وی از کاهش التهابات غیرعادی بازار خبرداد و افزود: با تشدید نظارت و کنترل توسط سازمان صنعت،معدن ،تجارت و بازرگانی و تعزیرات حکومتی قیمتها تاحدود زیادی کاهش یافت. عزیزی اظهار داشت:بیش از ۲۰ طرح گشت ویژه کنترل بازار در ۲۰ منطقه ازشهر بندرعباس همراه با قاضی سیار تعزیرات و قاضی شعبه سیار قیمت های موجود در بازار راکنترل می کند تا بازار به حالت عادی وقبل از زمان افزایش قیمت ها برگردد. مقام عالی دولت دراستان با بیان اینکه کسبه های منصف از این طرح مستثنی هستند گفت:برخی واحدهای صنفی ازشرایط موجود اقتصادی سوء استفاده می کنند ونظم اقتصادی آن رابه هم می ریزندکه باید طبق قانون تکنترل و برخورد شود.

اقلام اساسی به قیمت مصوب توزیع می‌شود

سرپرست سازمان صنعت،معدن ،تجارت و بازرگانی استان هرمزگان نیز بابیان اینکه طرح تشدید کنترل بازار با تاکید استاندار از ۱۳ بهمن ماه آغاز شده است گفت:درحال حاضر پس ازانجام عملیات فیزیکی کنترل و نظارت بر بازار،کمبود اقلامی وجود ندارد و طبق بررسی ها وضعیت نرخ های اجناس نسبتا مطلوب و التهابات بازار کاهش یافته است. وی ازپلمپ حدود ۷۰ واحد صنفی طی روزهای گذشته به دلیل تخلفاتی چون گرانفروشی،عدم درج قیمت،احتکاروعدم صدور فاکتور خبرداد و افزود: تمامی خواروبار فروشان ،بنکداران وعمده فروشان با ید طبق نرخنامه مصوب ۱۲ دی ماه اجناس راعرضه نموده ودرغیر این صورت درچارچوب قانون با آنان برخورد می شود.

عبدلی زاده با بیان اینکه بسیاری از اصناف تعرفه مصوب را پذیرفته و قیمتها را به حالت عادی برگردانده اند گفت:در سایر شهرستان ها نیز طرح تشدید نظارت وکنترل بازار درحال انجام است.

وی تصریح کرد:دراین راستا با افراد محتکر و سودجو برخورد شده پرونده هایشان در حال پیگیری است . به گفته وی همکاران بازرسی در اوج افزایش قیمتها با سردخانه ای مواجه شدند که گوشت قرمز منجمد وارداتی را احتکار کرده ومنتظر وضعیت بازار و افزایش قیمت ها بود.این مسوول ارزش ریالی آنرا حدود ۷۰۰ میلیون تومان ذکر کرد. سرپرست سازمان صنعت،معدن،تجارت و بازرگانی درادامه ازاقلام چهارمحوری برای تنظیم بازار ایام نوروز خبرداد و افزود:بازرسی،نظارت، توزیع اقلام اساسی درکنارنمایشگاه ها به قیمت مصوب، فروش فوق العاده، طرح توزیع میوه شب عید در سایر شهرستان ها از مهمترین اقدامات و برنامه ریزی جهت کنترل بازار شب عید است. عبدلی زاده گفت: سهمیه واردات میوه وتره بار به استان، پروتئین، گوشت قرمز و دیگر اقلام ضروری درنظر گرفته شده تا در آستانه تعطیلات نوروز با کمبود کالاهای اساسی مواجه نشویم. وی افزود: برای کنترل بازار ازتمام امکانات و ظرفیت های همه دستگاهها استفاده شده و طرح ویژه گشت کنترل بازار دربندرعباس نیز درحال اجرا است.

مسوولان مجامع صنفی بندرعباس:

مبارزه با گرانفروشی را بایداز عمده فروشان و کارخانه‌های تولید کننده آغاز کرد

گروه اقتصادی: عده ای از مسوولان مجامع امور صنفی و شرکت های پخش مواد غذایی در بندرعباس می گویند: مبارزه به گرانفروشی وتنظیم بازار کالاهای اساسی در این شهرستان تنها از طریق شرکت های توزیع کننده و بنکداران قابل انجام است.

رییس اتحادیه صنف عمده فروشان مواد غذایی بندرعباس، از کنترل ، نظارت و تنظیم بازار به عنوان راهکار اساسی در جهت مبارزه با گرانفروشی و دیگر تخلفات احتمالی و همچنین احتکار نام برد. عبدالمحمد حزنی به مسائل چند روزاخیر اشاره و ابراز داشت: عمده فروشان، بنکدارها، کارخانه های تولید کننده و شرکت های توزیع کننده کالا را با قیمت بالا در اختیار فروشندگان جزء قرار می دهند و آنان نیز با افزودن درصد قانونی اقدام به فروش می کنند. عضو هیات مدیره شرکت های پخش مواد غذایی بندرعباس اضافه کرد: این درحالی است که ماموران و بازرسان تعزیرات و سازمان صنعت ، معدن و تجارت بدون هر گونه مقدمه ای کار مبارزه با گرانفروشی را از خرده فروشان آغاز می کنند که آنان با قیمت بالا برنج را از عمده فروشان خریداری کرده اند.طی بیست روز گذشته تاکنون قیمت اکثر کالاهای اساسی شامل مواد شوینده، لبنیات، تره بار، برنج، چای ، قند و شکر در بندرعباس بین ۱۰تا ۳۰ درصد افزایش یافت طوریکه یک کیسه برنج ۱۰ کیلوگرمی پاکستانی از ۱۸۰ هزار ریال به حدود ۳۰۰ هزار ریال رسید.ستاد تنظیم بازار به ریاست استاندار هرمزگان و دیگر اعضا تشکیل جلسه داد که از مهم ترین تصمیمات آن تعیین قیمت برای ۳۲ قلم کالای اساسی مورد نیاز مردم بود که از طریق سازمان صنعت، معدن و تجارت و اتحادیه ها و اصناف دراختیار فروشندگان گذاشته شد.رییس صنف خواربار و لبنیات بندرعباس اضافه کرد: مغازه داران کالاهایی را عرضه می کنند که از شرکت های توزیع کننده و بنکداران با قیمت بالا خریداری کرده اند و با توجه به مصوبات ستاد تنظیم بازار بایستی با قبول ضرر و زیان نسبت به فروش آنها اقدام کنند.علی زامیاد اضافه کرد: قانونی تر و مطلوب تر این بود که برای کاهش قیمت برنج، گوشت منجمد و دیگر مایحتاج اصلی مردم اول کار از طریق عمده فروشان و شرکت های توزیع کننده آغاز و از طریق مغازه داران جزء نیز پیگیری می گردید.یکی مقام مسوول در مجمع امورصنفی بندرعباس نیز اضافه کرد: قیمت تعدادی از کالاها شامل لبنیات، روغن نباتی و تنقلات از طریق کارخانه های تولید کننده افزایش یافته است که بایستی سازمان حمایت از تولید و مصرف کننده دراین زمینه اقدام کند.وی که خواست نامش برده نشود ابرازداشت: طی یک ماه گذشته تاکنون بازاریابها کمتر به مغازه ها مراجعه می کنند و هنگام تحویل کالا خواستار وجه نقد و یا چک حداکثر پنج روزه می شوند و در برابر اعتراض مغازه داران می گویند: کارخانه ها و شرکتها اعلام کرده اند که نرخ ها افزایش می یابد.به گفته این مقام مسوول به همین دلیل و دیگر دلایل شاهد گرانی برخی از کالاها در بندرعباس و دیگر شهرستانهای استان هرمزگان هستیم که موجب اعتراض شماری از شهروندان شده است.یک عضو هیات مدیره شرکت های پخش کالا در هرمزگان با بیان اینکه باید به بازار نگاهی حکیمانه داشت اضافه کرد: تقدیم ۶۵ هزار شهید به نظام جمهوری اسلامی و همراهی بازاریان بااهداف نظام و کمک های مالی آنان به برگزاری آیین ها و مراسم ها نشان می دهد.

به هیچ کس و هیچ قیمتی باج نمی دهم

من به عنوان یک مسلمان درمقابل بی عدالتی و ظلم می ایستم وبرخورد می کنم. شهرداری برای من پشیزی ارزش ندارد که به کسی باج بدهم

چرا مدیرمسوول این روزنامه در زمانی که دارای سمت مدیرکلی شهر و روستای استانداری بوده، این مطالب را منتشر نکرده است.
آقای مدیر مسوول!! آیا بابت عدم چاپ این مطالب در زمانی که پست وسمتی داشته ای حق السکوت دریافت کرده ای که امروز حق السکوت قطع شده و اینگونه رفتار می کنی

گروه اجتماعی: شهردار بندرعباس گفت: من به هیچ کس وبه هیچ قیمتی باج نمی دهم. محمدجواد سلطان زاده در واکنش به مطالب منتشر شده در یک نشریه افزود: من در مقابل عملکردم پاسخگو هستم واگر خلاف کرده‌ام باید مجازات شوم. وی ادامه داد: در روزهای اخیر با مطالبی از سوی نشریه روبرو شدم که تمام کذب محض و دروغ است. من با روزنامه ای مواجه شدم که مدیر مسوول آن اطلاعات لازم از شهرداری وسازمان فرهنگی ورزشی شهرداری را دارد وبا علم وآگاهی از قوانین اقدام به چاپ سلسله مطالبی کذب کرده است.وی تصریح کرد: اگر این مطالب در نشریه ای چاپ می شدکه مدیر مسئول آن هیچ اطلاعات و آگاهی ازقوانین شهرداری نداشت دست به شکایت نمی‌زدم.وی همچنین گفت: اگر این نشریه که درخصوص دلالی در تیم فوتبال شهرداری مطالبی چاپ کرده ازیکسال پیش اسناد ومدارکی دراختیار داشته ومنتشر نکرده ،خلاف قانون عمل کرده است. چرا مدیرمسوول این روزنامه در زمانی که دارای سمت مدیرکلی شهر و روستای استانداری بوده، این مطالب را منتشر نکرده است. آقای مدیر مسوول!! آیا بابت عدم چاپ این مطالب در زمانی که پست وسمتی داشته ای حق السکوت دریافت کرده ای که امروز حق السکوت قطع شده و اینگونه رفتار می کنی؟ اگرخلافی صورت گرفته بجای اینکه موضوع را به جامعه بکشانی از طریق مراجع قضایی پیگیری می کردی. چرا این نشریه در دهه مبارک فجر و در شرایط حساس مملکت و در آستانه برگزاری انتخابات، اذهان عمومی و مردم را به همه چیز بدبین می کند. وی ادامه داد: شایعه پراکنی وبیان یک موضوع دروغ وکذب بسیار آسان و اثبات آن بسیار سخت است.سلطان زاده با بیان اینکه مطالعه مطالب این نشریه برایش اهمیتی ندارد خاطرنشان کرد: شهردار دراین قضیه هیچ نقشی نداشته و اینکه در چاپ مطالب ، نامی از بنده برده است،نشان دهنده خصومت وتسویه حساب شخصی است. شهردار بندرعباس،سازمان فرهنگی هنری و ورزشی را سازمانی مستقل و وظایف مدیر عامل آن مستقل از شهردار دانست ویادآور شد:نه من چک سازمان فرهنگی ورزشی صادر می کنم ونه دستور صادر می کنم. حرکت من در چارچوب قانون و ضابطه بوده است.شهردار گفت: پس ازمطرح شدن موضوع دلالی، نخستین کسی که مدعی بود،من بودم، چرا که سر ما را کلاه گذاشتند. وی خطاب به مدیرمسوول این نشریه اظهار داشت: آقای مدیر مسوول آیا تو دلت برای فوتبال بندرعباس و محرومیت بندرعباس می سوزد، اگر این طور بود باید ازاین تیم حمایت می کردی تا به لیگ برتر صعودکند. ما از شهرهای دیگر چه کم داریم که نباید تیم فوتبال در سطح کشورداشته باشیم.وی ادامه داد: درمطالب این آقا،تناقض گویی های بسیاری دیده می شود. کدام آدم با انصاف و وجدان بیدار،آنچه راکه ناحق است ، می پذیرد. حرف های این آقا، سراسر دروغ وکذب است. باید به این آقا بگویم، اگر دین نداری لااقل آزاده مرد باش. شهردار بندرعباس اضافه کرد: من به هیچ احدی و به هیچ قیمتی باج نمی دهم،نه به قیمت مسوولیتم، نه مالم ونه جانم!!

من آماده ام تا هرچه غیرقانون است،اعلام شود. دادگاه صالحه نظام، حق را به حقدار خواهد داد وبه آن یقین وباور دارم. وی با اشاره به اینکه حق قانونی شورا، پرسش از شهردار است تاکید کرد: اکثراعضای شورای شهر پس از شنیدن توضیحات بنده، قانع شدند. وی در پاسخ به پرسش یکی ازخبرنگاران گفت:من اصلا حاضر به مناظره با ایشان نیستم ودرحدی نیست که با اومناظره کنم. من معتقدم عدو شود سبب خیر اگر خدا خواهد. سلطان زاده اضافه کرد: من یک سری باورهای دینی دارم که به آن پای بند هستم و در رگ وخون من جریان دارد. من به عنوان یک مسلمان درمقابل بی عدالتی وظلم می ایستم وبرخورد می کنم. شهرداری برای من پشیزی ارزش ندارد که به کسی باج بدهم. من باید از حقوق از دست رفته ام، دفاع کنم.وی از مطبوعات ونشریات استان خواست، آزادانه بنویسند وبرای توسعه شهر بدنبال انتقادات سازنده باشند و با رانت خواری مطبوعات مبارزه کنند.

بهره‌برداری از ۱۳۱پروژه عمران شهری در دهه فجر

صبح ساحل/ محمدخداکریمی: شهردار بندرعباس گفت: دردهه فجر ۱۳۱ پروژه عمران شهری دربندرعباس به بهره‌برداری می رسد.
محمد جواد سلطان زاده شامگاه دیروز درجمع خبرنگاران افزود: برای اجرای این پروژه‌ها بالغ بر ۶۵۹ میلیارد ریال هزینه شده است. وی در اعلام این پروژه ها یادآور شد: احداث کشتارگاه نیمه صنعتی با اعتبار ۱۰ میلیارد ریال،روکش آسفالت معابر اصلی شهر به طول ۳۰۰ هزارمترمربع و اعتبار ۴۰ میلیارد ریال، احداث ۱۹ پارک محله ای به وسعت ۹۵ هزار مترمربع با اعتبار ۱۸ میلیارد ریال، احداث ۱۷ زمین ورزشی با اعتبار ۲۲ هزارمترمربع و اعتبار ۲۴ میلیارد ریال، رفع نقاط آبگیر شهر با اعتبار ۲۰ میلیارد ریال ، اجرای ۲۸ پروژه زیبرسازی درسطح محلات به مساحت ۷۵۰ هزارمترمربع و اعتبار ۷۵ میلیارد ریال،۱۱ پروژه بهسازی‌وبازسازی خورها با اعتبار ۴۸ میلیارد ریال،اجرای ۱۷ پروژه پیاده روسازی معابر با اعتبار ۲۴ میلیارد ریال،بازگشایی خیابان صدا و سیما و امیرکبیر با اعتبار ۴۰ میلیارد ریال،اجرای ۱۱ پروژه اصلاح هندسی معابر با اعتبار ۱۸ میلیارد ریال و احداث ۱۱ خیابان اصلی با اعتبار ۴۵ میلیارد ریال پروژه هایی است که در سال ۹۰ آغاز شده و در دهه فجر به بهره برداری می رسد. وی تصریح کرد: با احرای این پروژه ها چهره شهر بندرعباس دگرگون می شود. شهردار بندرعباس درادامه به پروژه هایی که در دهه فجر عملیات اجرایی آن آغاز می شود اشاره کردو اظهار داشت: پروژه های مختلف در این ایام هم کلنگ زنی می شودکه برای اجرای آن ۱۱۰۰ میلیارد ریال هزینه خواهد شد.

به گفته ی محمد جواد سلطان زاده احداث پایانه مسافری با اعتبار ۱۲۰ میلیارد ریال، احداث ۳ تقاطع غیر هم سطح با اعتبار ۲۴۰ میلیارد ریال، ادامه بلوار ساحلی از بلوار ملوان تا سه راه جهانبار با اعتبار ۱۴۰ میلیارد ریال، ادامه بلوار ساحلی از میدان هنگام تا اسکله حقانی به ارزش ۲۵ میلیارد ریال، احداث پل خورگورسوزان با دهانه ۳۱ متری با اعتبار ۲۴ میلیارد ریال،احداث پلاژ بانوان به مساحت۸ هکتار وبا اعتباری بالغ بر ۲۲۰ میلیارد ریال در ساحل سورو، احداث میدان میوه و تره بار با اعتبار ۱۴۰ میلیارد ریال احداث پارک ساحلی وبازار ماهی در پشت شهر با اعتبار ۱۵۰ میلیارد ریال، احداث پارک بلوار طالقانی میدان هنگام تا خورگورسوزان با اعتبار ۴۰ میلیارد ریال از جمله پروژه هایی است که عملیات اجرایی آن در دهه فجر آغاز می‌شود.

بازارچه خانگی

* ۴عدد شیلنگ۳متری تخلیه بنزین ، نفت و گازوئیل در حد نو
قیمت توافقی
۰۹۱۷۱۵۸۱۲۰۴

* مبل استیل۱۱ نفره و میز نهارخوری۱۰ نفره
دو میلیون تومان
۰۹۱۷۳۶۷۷۲۳۴

* فرش ۶ متری ماشینی ۲۲۰/۰۰۰ تومان
یک جفت لوستر ۴۰۰/۰۰۰ تومان
ماشین ظرفشویی رومیزی ۲۶۰/۰۰۰ تومان
دراور چهار کشویی MDF در حد نو ۱۲۰/۰۰۰ تومان
۰۹۱۲۳۸۰۶۱۲۶

* کولر - یخچال - گاز - میز تلویزیون - یک دست مبل راحتی - تخت دو نفره - کمد و کتابخانه توافقی
۰۹۳۵۷۴۶۸۴۱۱

* یخچال - کولر - چند عدد میز اداری - جاروبرقی - دستگاه کپی - کامپیوتر با پرینتر - فرش ۶ متری - ۸ صندلی چرخدار - میز فلزی - فایل ۴ کشویی - جاکفشی قیمت توافقی
۰۹۱۷۱۶۷۰۴۶۵

* مبلمان راحتی در حد نو- میز کامپیوتر-کمد سه تیکهMDF ویترینی
قیمت توافقی ۶۶۸۱۱۱۷-۰۹۱۷۵۷۹۹۰۷۶

* ۵ دست مبل۷نفره نو
قیمت توافقی ۰۹۱۷۱۵۸۷۲۰۴-۰۹۱۷۷۶۰۵۳۳۹

* کمدMDF -کتابخانه و جاکفشی ویترینی-تختخواب۲نفره باتشک خوشخواب-تخت یک نفره با تشک طبی- دوچرخه۱۶ دنده ای-فرگاز پنج شعله- سماور برقی- گاوصندوق- یخچال ارج ۱۲ فوت- فریزر۷ کشویی پارس- میز تلفنMDF
قیمت توافقی ۰۹۱۷۱۵۹۳۳۷۳

* یکدست مبل۷نفره- میزنهار خوری ۸نفره و یک عدد بوفه
ساعت تماس:۱۳-۹ و ۲۱-۱۸
قیمت توافقی ۳۳۵۲۹۷۹

* میز تلویزیون MDF نو ۱۲۰هزارتومان- یک جفت گلیم پادری ۵۰هزارتومان- آینه قدی شیشه خارجی۵۰هزارتومان-دوعدد جاکفشی فلزی مشکی۲۵ هزارتومان
۴۶۱۶۳۴۶

*یک دستگاه تلویزیون پاناسونیک ۲۹ اینچ- میز تلویزیون طرحMDF
قیمت توافقی ۳۷۰۲۶۸۷-۰۹۱۷۱۵۸۱۳۸۵

*یکسری لوازم التحریر و خرازی۵۰۰هزار تومان-تعدادی قفسه و ویترین آلومینیوم توافقی
۰۹۳۹۷۶۱۲۷۲۲-۰۹۱۷۹۰۴۷۹۴۴

* یکدستگاه پلستیشن ۲ در حد نو به همراه cd بازی
۱۲۰هزارتومان
۰۹۱۷۶۹۱۸۰۶۳

* یکدستگاه کامپیوتر به همراه میز در حد نو قیمت توافقی
ساعت تماس:۱بعدازظهر الی ۱۰ شب
۰۹۱۷۹۳۷۷۶۱۱

*یخچال سامسونگ دو درب در حد نو ۴۵۰هزار تومان-ماشین لباسشویی۱۵۰هزارتومان- جاکفشی۱۲۰هزارتومان- فرش کرم رنگ ۱۲متری۲۵۰هزارتومان - ضبط دو دیسک سامسونگ ۲۰۰هزارتومان
۰۹۱۳۹۸۷۷۲۸۹-۰۹۳۷۳۳۰۲۸۰۱

* ست کامل کامپیوتر میز وصندلی ۵۰۰ هزارتومان
ساعت تماس:۴بعدازظهر به بعد ۰۹۳۶۲۶۳۴۳۴۵

آغاز ثبت نام بدون کنکور
دانشگاه آزاد اسلامی واحد رودان

از علاقه مندان به تحصیل در مقطع کاردانی پیوسته و ناپیوسته در رشته های:
کامپیوتر–حسابداری–ساختمان
معماری–مکانیک خودرو دینی و عربی
امور زراعی و باغی
بدون کنکور ثبت نام بعمل می آید. جهت کسب اطلاعات بیشتر به دانشگاه آزاد اسلامی رودان یا با شماره های ذیل تماس حاصل فرمائید
۰۷۶۶ - ۴۲۲۷۳۸۵ - ۴۲۲۱۵۴۵

آگهی دعوت مجمع عمومی عادی به طور فوق العاده نوبت اول (شرکت تعاونی مسکن نیک آشیان قشم)

بدینوسیله به اطلاع می رساند جلسه مجمع عمومی عادی به طور فوق العاده (نوبت اول) شرکت تعاونی مسکن نیک آشیان قشم راس ساعت ۴ عصر روز چهارشنبه ۱۳۹۰/۱۲/۱۷ در محل تالار وحدت تشکیل می گردد. بدیهی است اعضایی که به هر دلیل امکان حضور در جلسه تعاونی برایشان مقدور نمی باشد می توانند وکالت کتبی خود را به سایر اعضا (هر عضو حداکثر وکالت دو نفر را می تواند عهده دار شود) جهت حضور و تصمیم گیری در جلسه، ارائه نمایند برای تایید وکالت می بایست عضو همراه نماینده تام الاختیار (وکیل) خود تا مورخ ۱۳۹۰/۱۲/۱۲ به دفتر شرکت تعاونی مراجعه ، در غیر این صورت وکالتنامه های عادی بدون تایید شرکت تعاونی فاقد اعتبار است.

دستور جلسه:
۱- قرائت گزارش عملکرد هیات مدیره و بازرس از ابتدای تشکیل شرکت تا کنون
۲- انتخاب بازرسان اصلی و علی البدل
۳- انتخاب هیات مدیره اصلی و علی البدل
۴- تعیین پاداش و مزایا و حق الزحمه هیات مدیره و بازرس و مدیرعامل شرکت
۵- تصویب بودجه پیشنهادی سال
۶- تصویب آیین نامه حدود وظایف و اختیارات مدیرعامل تعاونی
۷- سایر موارد
نشانی دفتر تعاونی: قشم- مجتمع تجاری / اداری خلیج فارس - واحد ۴۸

عابدین زارع اتابکی– رییس هیئت مدیره شرکت

آگهی

سازمان میادین میوه و فرآورده‌های کشاورزی شهرداری بندرعباس

در نظر دارد برابر مصوبه مورخه ۹۰/۱۱/۱۲ هیئت مدیره نسبت به ثبت نام از متقاضیان عرضه ماهی قرمز در ایام پایانی سال اقدام نمایند، به همین منظور کلیه متقاضیان این بخش می توانند جهت کسب اطلاعات بیشتر و دریافت شرایط و نحوه فعالیت تا مورخه ۹۰/۱۱/۲۵ به آدرس سازمان میادین میوه و فرآورده های کشاورزی شهرداری واقع در انتهای خیابان امامت- میدان صدف جنب سازمان پایانه مسافربری طبقه فوقانی مراجعه و یا با شماره تلفن ٦٦٨٦٢٥٦ تماس حاصل نمایند.

روابط عمومی سازمان میادین میوه و فرآورده های کشاورزی

منطقه ویژه اقتصادی صنایع معدنی وفلزی خلیج فارس

آگهی مناقصه دومرحله ای اجرای پوشش کامل قوس های سردرب منطقه ویژه اقتصادی صنایع معدنی و فلزی خلیج فارس با ورق های کامپوزیتی نانو و نورپردازی وحروف چینی مربوطه شماره ۹۰/۱۰ نوبت دوم

۱- نام دستگاه مناقصه گزار : شرکت منطقه ویژه اقتصادی صنایع معدنی و فلزی خلیج فارس
۲- نشانی دستگاه مناقصه گزار: بندرعباس - کیلومتر ۱۳ بزرگراه شهید رجایی جنب پاسگاه نیروی انتظامی خونسرخ تلفن ۱۰- ۵۱۱۲۲۰۱ (۰۷٦۱)
۳- موضوع مناقصه : اجرای پوشش کامل قوس های سردرب منطقه ویژه اقتصادی صنایع معدنی و فلزی خلیج فارس با ورق های کامپوزیتی نانو ونورپردازی وحروف چینی مربوطه
٤- مبلغ ونوع تضمین شرکت در مناقصه : مبلغ پنجاه میلیون ریال به صورت فیش واریزی یا ضمانت نامه بانکی به نفع مناقصه گزار
٥- قیمت اسناد وشماره حساب : ارائه فیش واریزی به مبلغ ۳۰۰۰۰۰ ریال به حساب ۲۳۰٤۰٤۸۳۱۲ بانک تجارت شعبه خونسرخ
٦-مهلت فروش اسناد : ازتاریخ ۹۰/۱۱/۱۵ لغایت پایان وقت اداری ۹۰/۱۱/۲۰
۷- مهلت تحویل اسناد : مهلت تکمیل و تحویل اسناد حداکثر تا پایان وقت اداری مورخ ۹۰/۱۲/۳
۸- مکان دریافت وتحویل اسناد : بندرعباس - کیلومتر ۱۳ بزرگراه شهید رجایی جنب پاسگاه نیروی انتظامی خونسرخ دبیرخانه کمیسیون معاملات
۹- زمان بازگشایی پاکات :پاکات الف وب راس ساعت ۱۰ مورخ ۹۰/۱۲/٦ وپاکات ج راس ساعت ۱۰ صبح مورخ ۹۰/۱۲/۱۳
۱۰- نشانی سایت شرکت : WWW.PGSEZ..ir

روابط عمومی منطقه ویژه اقتصادی صنایع معدنی و فلزی خلیج فارس

قابل توجه اعضا وسهامداران محترم شرکت مهندسی دلاوران دریای جنوب

شرکت مهندسی دلاوران دریای جنوب با هدف تبادل نظر و استفاده از پیشنهادات اعضا گردهمایی بزرگی را برگزار می نماید، لذا بدین وسیله از تمامی اعضا جهت شرکت در این گردهمایی دعوت بعمل می آید.

مکان:
شهرک پیامبر اعظم
بلوار راه آهن
جنب پارک زرون
زمان: ۱۳۹۰/۱۲/۴
ساعت ۱۵/۳۰

مفقودی

شناسنامه خودرو سواری پراید دوگانه سوز برنگ سفید مدل ۸۹ ، شماره پلاک ٤۹۷ د ۲۸ ایران ۸٤ ، شماره شاسی S۱٤۱۲۲۸۹٦۱۲۱٥۲ شماره موتور ۳٥٦۹٦٤۷ بنام میلاد هاشمی پور فرزند کرامت مفقود گردیده وازدرجه اعتبار ساقط می باشد

کم فشاری خون به کلیه،مغز و قلب آسیب می‌رساند

یک متخصص طب پیشگیری و پزشکی اجتماعی با بیان این که پرفشاری خون می‌تواند در درازمدت باعث ایجاد عوارض خطرناک در فرد شود، گفت: اختلال در شبکیه چشم، انفارکتوس یا حمله قلبی، نارسایی قلب، نارسایی مزمن کلیه و سکته‌های مغزی از جمله عوارض اصلی پرفشاری خون مزمن و کنترل نشده هستند. دکتر اکبر نیک پژوه در گفت و گو با (ایسنا)، با بیان این که فشار خون بالا یا پرفشاری خون از جمله عوامل خطرزا اما قابل کنترل بیماری‌های قلبی و عروقی است، عنوان کرد: معمولا فشار خون به کمک دستگاههای ویژه‌ای سنجیده می‌شود فشار خون سیستولیک (Systolic) کمتر از ۱۲۰ میلی‌متر جیوه (کمتر از ۱۲ سانتی‌متر جیوه) و فشار خون دیاستولیک (Dyastolic) کمتر از ۸۰ میلی‌متر جیوه (یا هشت سانتی‌متر جیوه) معرف یک فشار خون طبیعی است.

مکمل‌های سویا در پیشگیری از سرطان سینه بی‌تاثیر هستند

پزشکان در یک مطالعه جدید دریافتند مکمل‌های سویا در پیشگیری از سرطان سینه در زنان تاثیری ندارند و نمی‌توانند در این زمینه نقش محافظتی ایفا کنند. به گزارش سرویس ایسنا، دکتر سیماخان استاد جراحی در مرکز سرطان فراگیر روبرت اچ لیوری در دانشگاه نورت وسترن با مطالعه روی ۹۸ زن شرکت کننده که به طور تصادفی برای این آزمایش انتخاب شده بودند به این نتایج دست یافت. به این زنان ترکیبی از ایزوفلاوون‌های موجود در سویا در قالب مکمل و یک دارونما داده شد تا در مدت معینی مصرف کنند. ایزوفلاوون‌ها ترکیباتی در فرآورده‌های سویا هستند که تصور می‌شود فعالیت ضداستروژنی دارند. به گفته پزشکان استروژن عامل محرک بسیاری از سرطان‌های سینه است.

مصرف ماهی خطر پلیپ‌های روده بزرگ را کاهش می‌دهد

در یک آزمایش جدید معلوم شد زنانی که در هفته حدود سه نوبت ماهی مصرف می‌کنند کمتر دچار پلیپ‌های روده بزرگ می‌شوند. به گزارش ایسنا، این پلیپ‌ها قابلیت آن را دارند که در شرایط مساعد به سرطان تبدیل شوند و بررسی‌ها نشان می‌دهد زنانی که کمتر ماهی می‌خورند بیشتر با خطر ابتلا به این پلیپ‌ها مواجه هستند. متخصصان آمریکایی در این آزمایش تاکید کردند هرچند مطالعه اخیر ثابت نمی‌کند که غذاهای دریایی لزوما محافظ بدن در برابر پلیپ‌ها هستند اما آزمایشات اولیه روی حیوانات نشان داده است اسیدهای چرب امگا ۳ موجود در ماهی می‌توانند خطر بروز سرطان روده بزرگ و راست روده را کاهش دهند. آمارها حاکیست در آمریکا سالانه حدود ۱۴۰ هزار مورد جدید ابتلا به این سرطان تشخیص داده می‌شود.

توجه ویژه اداره کل نوسازی مدارس به احداث اماکن ورزشی در روستاها

بهره‌برداری از ۵۵ پروژه نوسازی مدارس در هرمزگان

قطار توسعه مدارس هرمزگان از پارسیان حرکت کرد

بهره‌برداری از دبستان شهید عباسپور میلکی پارسیان در دهه فجر

قطار توسعه مدارس استان هرمزگان با بهره‌برداری از دبستان شهید عباسپور میلکی از پارسیان حرکت کرد تا ۵۵ پروژه را در قالب ۲۲۳ کلاس درس در اقصی نقاط این استان تحویل دانش‌آموزان هرمزگانی دهد. این دبستان با حضور معاون امور عمرانی استانداری و فرماندار پارسیان و دیگر مسوولان این شهر به بهره‌برداری رسید. معاون امور عمرانی استاندار هرمزگان با قدردانی از مسوولان اداره کل نوسازی ، توسعه و تجهیز مدارس به دلیل توجه و پیگیری در احداث مراکز آموزشی و ورزشی برای دانش‌آموزان هرمزگانی ابراز امیدواری کرد: همواره نقش آموزش با توجه به اهمیت آن همیشه نقش پر رنگی در استان داشته باشد تا برکات آن برای سالیان سال شامل حال همه مردم استان شود. مدیر کل نوسازی ، توسعه و تجهیز مدارس هم در این آیین گفت: در سال جاری اداره کل نوسازی استان تعداد ۴۶۳ کلاس درس را تحویل آموزش و پرورش هرمزگان داد که ۲۶۰ کلاس درس در هفته دولت و ۲۲۳ کلاس آن هم در حال بهره‌برداریست . مهندس رضا مدرس افزود: هرمزگان برای رسیدن به جایگاه مطلوب مطابق با سرانه هر دانش‌آموز به ۹۰۰ کلاس درس نیاز دارد که در صورت تامین اعتبار با توجه به رشد جمعیت دانش‌آموزی در یک برنامه سه ساله ، هر سال ۳۰۰ کلاس درس باید احداث شود. وی با اشاره به امضای قراردادی با اداره کل آموزش و پرورش هرمزگان بیان داشت: بر اساس این قرار داد به ازای تخریب هر مدرسه اعتبار تخریب و بازسازی به آن تعلق می گیرد و با توجه به نگاه همه جانبه مدیر کل آموزش و پرورش ، همکاری بسیار موثری انجام شده است. وی از وجود ۲ هزار و ۸۹۰ کلاس درس غیر استاندارد خبر داد و افزود: از این تعداد ۵۰۰ کلاس در وضعیت بحرانی قرار دارند. هدف گذاری سال گذشته برای احداث ۵۰۰ کلاس درس بیش از ۹۷ درصد محقق شده است. مهندس مدرس با اشاره به پروژه‌های قابل بهره‌برداری در دهه مبارک فجر خاطرنشان کرد: تعداد ۵۵ پروژه با زیر بنایی به مساحت ۴۱ هزار و ۳۲ متر مربع و اعتباری بالغ بر ۲۱۸ میلیارد ریال از محل اعتبارات ملی، استانی و مشارکتی در حال افتتاح است. وی یادآور شد: دبستان شهید عباسپور میلکی پارسیان نیز یکی از این پروژه‌هاست که با ۴۰۸ متر مربع زیر بنا سه میلیارد و ۳۰۰ میلیون ریال برای احداث آن هزینه شده است. مدرس افزود: این مدرسه دارای ۵ کلاس درس، خانه سرایداری و سرویس ها محوطه از محل اعتبارات ملی احداث شده است.

اهالی بندر زیارت پارسیان از سالن ورزشی بهره‌مند شدند

طی مراسم باشکوهی در بندر زیارت شهرستان پارسیان با حضور پرشور اهالی این بندر و همزمان با دهه شکوهمند انقلاب اسلامی سالن ورزشی پسرانه عدالت زیارت در شهرستان پارسیان به دست معاون عمرانی استانداری هرمزگان افتتاح شد . شور، شعف و شادمانی در چهره‌های قدردان مردم این خطه موج می‌زد و همه حضور یافته بودند تا شادی و جشن انقلاب را با حلاوت افتتاح این سالن ورزشی باهم در آمیزند. مهندس رضا مدرس مدیر کل نوسازی ، توسعه و تجهیز مدارس استان هرمزگان در آیین افتتاح این پروژه گفت: در شهرستان پارسیان چهار سالن ورزشی وجود دارد که سه سالن آن در روستاها احداث شده است. وی از احداث سالن‌های ورزشی متعددی در سطح استان خبر داد و افزود: احداث سالن ورزشی در روستاها و مناطق کمتر توسعه یافته در برنامه است که تا پایان برنامه پنجم محقق می‌شود. مهندس مدرس بیان داشت: با توجه به سیاست‌های مقام عالی وزارت در حوزه ورزش دانش‌آموزی و سند تحول فولادین آموزش و پرورش، توجه ویژه به امر ورزش دانش‌آموزی از نکات ضروری ورزش دانش‌آموزی به شمار می‌رود. وی افزود: در سالجاری که اولین سال تصویب سند است امیدواریم بتوانیم در چشم انداز پنج ساله فعالیت نتیجه بخشی در این حوزه داشته باشیم. مدیر کل نوسازی مدارس اظهار داشت: احداث سالن‌های ورزشی در برنامه قرار دارد و تلاش می شود همه روستاهای پارسیان از این امکانات برخوردار شوند. مهندس مدرس از حضور گسترده مردم و مسوولان و ابراز محبت آنان که ساعت‌ها منتظر هیئت استانداری بودند قدردانی کرد. وی در خصوص مشخصات سالن ورزشی پسرانه عدالت در روستای زیارت هم گفت : این سالن با زیر بنای حدود ۶۰۰ متر متر مربع و هزینه‌ای بالغ بر دو میلیارد ریال از محل اعتبارات مشارکتی (دولت و خیرین) تامین و احداث شده است.

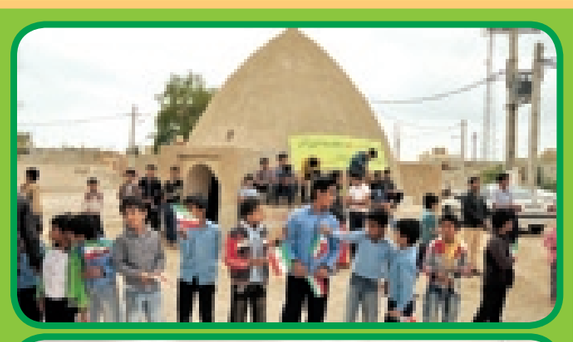

آگهی مزایده

به موجب دادنامه شماره ۲۱۰۰۶۵۱-۹۰ و اجرائیه صادره که به این اجرا واصل و به کلاسه ۲۱۰۰۴۹۹-۹۰ اجرایی ثبت شده محکوم علیه آقای ابراهیم ربیعی فرادنبه محکوم به پرداخت مبلغ ۴۵۰/۰۰۰/۰۰۰ ریال در حق آقای حسین تقدیمی و شرکت آب و برق قشم که در راستای اجرای حکم از محکوم علیه اموال پیوستی توقیف گردیده که طبق نظر کارشناس به مبلغ ۳۳۱/۹۴۰/۰۰۰ ریال ارزیابی گردیده که بدینوسیله ضمن ابلاغ نظریه کارشناسی از طریق آگهی به محکوم علیه اعلام میگردد تا چنانچه اعتراضی دارد ظرف مهلت یک هفته کتبا ارائه نمایند در غیر این صورت اموال توقیفی از طریق مزایده کتبی و حضوری با شرایط ذیل به فروش می‌رسد.

۱ -فروش نقدی است حداکثر مهلت پرداخت بها سه روز است

۲ - کلیه هزینه های مربوط به معامله از هر قبیل و از هر جهت بعهده خریداراست.

۳ - پیشنهاد دهندگان باید قبلا ده درصدسپرده نقدی به حساب سپرده دادگستری به شماره ۲۱۷۱۲۹۵۴۷۷۰۰۳ تودیع و فیش آن را ضمیمه پرونده نمایند.

۴ - پیشنهادات باید در پاکت مهر و لاک شده با ذکر جمله مربوط به مزایده و مشخصات کامل و محل اقامت پیشنهاد دهنده روی پاکت تا آخر وقت اداری روز ۱۳۹۰/۱۲/۶ به اجرای احکام دادگستری قشم تسلیم شود .

۵ - به پیشنهادات مشروط، مبهم و فاقد سپرده و بر خلاف شرایط آگهی و همچنین پیشنهاداتی که بعد از وقت مقرر برسد ترتیب اثر داده نخواهد شد.

۶ - اجرای احکام در رد یا قبول پیشنهادات مختار است.

۷ - پیشنهادات در ساعت ۱۰ صبح ۱۳۹۰/۱۲/۶ باز و قرائت خواهد شد حضور پیشنهاد دهندگان در جلسه مزایده بلامانع و عند الاقتضا در همان جلسه مزایده حضوری بعمل خواهدآمد و برنده کسی است که بالاترین قیمت را پیشنهاد نماید .

۸ - در صورتیکه برنده سه روز پس از جلسه مزایده و یا در انقضا مهلت از پرداخت بهای مورد مزایده خودداری نماید مسئول کسر احتمالی قیمت و خساراتی که از تجدید مزایده حاصل شود خواهد بود که بدوا از سپرده او استیفا می‌شود رسید مربوطه تا تعیین خسارت وارده مسترد نخواهد شد متقاضیان شرکت در مزایده برای کسب اطلاع بیشتر به اجرای احکام حقوقی دادگستری قشم مراجعه نمایند.

وسایل دست دوم هستند

میز شیشه ای ۴ نفره ۱۶عدد - میز شیشه ای ۶ نفره ۵ عدد - میز گرد ساده ۲۸عدد - میزد گرد شطرنجی ۵ عدد - صندلی چرمی ۲۱۷عدد - فریزر صندوقی ۲عدد -یخچال ویترینی ۱دستگاه- گرمکن ۲دستگاه- قهوه ساز۲عدد- گرمکن مرغ ۱عدد- فرپیتزا دیجیتال ۱عدد- گردان مرغ ۱عدد- تاپینگ برقی۲عدد- فر پیتزا دیجیتال ۲عدد - گریل دوخانه ۱عدد- کولر اسپیلت ۴۸ هزار۲دستگاه - کولر اسپیلت ۶۸ هزار ۱دستگاه - اجاق کباب پز ۱دستگاه - درختچه سیب ۱- درختچه کوچک ۴ - کمد ام دی اف ۴- سینی استیل پیتزا۱۵عدد-کپسول گاز متوسط آتش نشانی ۳عدد- کپسول گاز کوچک آتش نشانی ۱عدد- دستگاه خمیر پهن کن ۱عدد- کالباس بر ۱ - نوار ابتدا تسمه ای ۴عدد- تلویزیون ال سی دی ۱عدد- دستگاه خمیر زن ۱عدد- کمد دو درب۱عدد- پایه سبد فلزی۴عدد- تلویزیون ۲۱ اینچ۱عدد - یخچال ایستاده ۲عدد - دستگاه ذرت سرخ کن ۱عدد- قفسه بالای شوتینگ زباله ۱عدد- دستگاه صندوق فیش عدد۲ - دستگاه دوربین مداربسته ۱عدد- بیل برد تبلیغاتی ۱۰- لوازم اداری ۱ - دیس ملامین۲۰۰ -میز فلزی رویه سنگ ۲- میز فلزی رویه سنگ دوطبقه ۲عدد- میز ام دی اف ۱عدد- صندلی پلاستیکی ۱۳عدد- گاری حمل کپسول گاز ۱- روروک نگهداری بچه ۱عدد- دیگ و ظروف روحی و آلومینیوم ۸۰ دراول پلاستیکی ۱ بن ماری بزرگ ۱۲ عدد- بن ماری کوچک ۱۴عدد- بن ماری متوسط ۱۲عدد- دستگاه استیل گردان ۱- لباسشویی دوقلو ۱ عدد- ظروف روحی پیتزا۴۰۰ عدد-پمپ بادوسایل بازی ۱- رقص نور لیزری ۱ عدد- دستگاه پول شمار۱عدد- رگلاتور بزرگ فشار قوی ۱عدد-ترازوی دیجیتال ۱عدد- بلند گو کامپیوتر ۳- دیگ استیل سرخ کن ۱عدد- دستگاه بزرگ پیتزا پز ۱- دستگاه خشک کن دستشویی ۱عدد- دستگاه سرخ کن صنایع ۱- تختخواب با تشک ۹عدد- چرخ سرو غذا۱عدد- گاو صندوق کوچک کاوه ۱عدد- اجاق گاز فلزی پلوپز ۲عدد - فن متوسط ۱ - ظروف پیرکس بدون درب ۴عدد- ظروف پیرکس درب دار ۱۲عدد - ساعت دیواری ۱عدد

اجرای احکام دادگستری شهرستان قشم ۹۰/۱۱/۱۲ ۷/۵۸۸۳۴

آگهی تاسیس

موسسه حقوقی ووکالت فاطمه روحبخش عظیمی

موسسه فوق در تاریخ ۱۳۹۰/۱۱/۱۲ تحت شماره۷۹۴ و شناسه ملی ۱۰۸۰۰۱۵۸۴۸۴ در این اداره به ثبت رسیده و در تاریخ ۱۳۹۰/۱۱/۱۲ از لحاظ امضا ذیل دفاتر تکمیل گردیده و خلاصه آن به شرح زیر جهت اطلاع عموم در روزنامه رسمی آگهی می‌شود.

۱ - موضوع موسسه:ایجاد دفتر خدمات حقوقی و کارشناسی دارای پروانه مشاوره ووکالت حقوقی به شماره ۱۸۷/۱۶۰۳۱/م/پ مورخ۹۰/۷/۱۶

۲ - مدت موسسه : از تاریخ ثبت به مدت نامحدود

۳ - مرکز اصلی موسسه : استان هرمزگان - شهر بندرعباس بلوار امام خمینی شهر نمایش روبروی آزمایشگاه آپادانا جنب اداره کل تربیت بدنی مجتمع یکتا طبقه ۴واحد۲۹از آسانسور پارکینگ کدپستی ۷۹۱۶۷۷۵۷۵۳

۴ - سرمایه موسسه : مبلغ ۱/۰۰۰/۰۰۰ ریال می باشد

۵ - اولین مدیران موسسه :خانم فاطمه روح بخش عظیمی به سمت رئیس موسسه به مدت نامحدود انتخاب گردیدند

۶ - دارندگان حق امضاء : کلیه اسناد و اوراق بهادار و تعهد آور موسسه با امضارئیس موسسه همراه با مهرموسسه معتبر خواهد بود

۷ - اختیارات مدیر عامل : مطابق اساسنامه می باشد

حسین محمدی نسب– رئیس اداره ثبت اسناد و املاک بندرعباس

۹۰/۱۱/۱۳ ۳۰۸۴م الف ۵۸۸۰۴

آگهی حصر وراثت

آقای حیدر پاشنگ فرزند احمد به شرح درخواستی که به کلاسه ۱۸/۴۰۲/۹۰/ح/ش این شورا ثبت گردیده درخواست صدور گواهی انحصار وراثت نموده و اعلام داشته که طیب پاشنگ فرزند حیدر به شماره شناسنامه ۱۶۰۲۲ صادره از بندرعباس در تاریخ ۹۰/۱۰/۱۷ در اقامتگاه دائمی خود شهرستان بندرعباس فوت نموده ورثه / وارث حین الفوت وی عبارتند از ۱ - حیدر پاشنگ فرزند احمد به ش ش ۱۸ صادره از بندرعباس پدر متوفی

۲ - کنیز پی شکی فرزند غلام به ش ش ۸صادره از بندرعباس مادرمتوفی

به غیر از نامبردگان فوق وارث دیگری ندارد ولاغیر

اینک شورا پس از انجام تشریفات مقدماتی درخواست مزبور را در یک نوبت آگهی می نماید تا هر کس اعتراضی دارد ویا وصیتنامه از متوفی نزد او میباشد از تاریخ انتشار آگهی ظرف یک ماه به آن شورا مراجعه تقدیم نماید و الا گواهی صادر خواهد شد

شورای حل اختلاف شعبه ۱۸ مجتمع خلیج فارس بندرعباس – ۱۳۹۰/۱۱/۱۵ ۵۸۸۲۵

آگهی تغییرات

شرکت یار عمران یادگار سهامی خاص به شماره ثبت ۹۵۳۰ ش .ملی ۱۰۸۰۰۱۲۲۸۸۴ کدپستی

به استناد صورت جلسه مجمع عمومی فوق العاده مورخ ۱۳۹۰/۱۱/۵ تغییرات ذیل در شرکت فوق به عمل آمده است :

۱ - مبلغ ۶۵۰۰۰۰ ریال سرمایه تعهدی شرکت تماما از طرف سهامداران پرداخت شده وبراساس گواهی شماره ۳۶۶۸/۲ مورخ ۹۰/۱۱/۱ بانک صادرات شعبه امام موسی صدر بندرعباس به حساب شرکت واریز شده و ماده مربوطه به اساسنامه شرکت اصلاح گردیده است .

۲ - سرمایه شرکت از مبلغ ۱۰۰۰۰۰۰ ریال به مبلغ ۲۰۱۰۰۰۰۰۰ ریال منقسم به یکصد سهم ۲۰۱۰۰۰۰ ریالی بانام افزایش یافته و براساس گواهی شماره ۳۶۶۸/۱ مورخ ۹۰/۱۱/۱ بانک صادرت شعبه امام موسی صدر بندرعباس مبلغ ۲۰۰۰۰۰۰۰۰ ریال افزایش سرمایه به حساب شرکت واریز شده و ماده مربوط به اساسنامه شرکت اصلاح گردیده است و میزان سهام هر یک از سهامداران در صورت جلسه مشخص گردیده است

۳ - روزنامه صبح ساحل جهت درج آگهی های تعیین شده است

حسین محمدی نسب سرپرست ثبت اسناد و املاک بندرعباس

۹۰/۱۱/۱۵ ۳۰۹۳/م/الف ۵۸۸۳۳

آگهی حصر وراثت

آقای عبدالعزیز تابش نژاد دارای شناسنامه شماره ۲۳۷۳ به شرح دادخواست به کلاسه۲۱۱/۹۰/ح/ش از این شورا درخواست گواهی حصر وراثت نموده و چنین توضیح داده که شادروان احمدنور تابش نژاد بشناسنامه۲۳۷۲درتاریخ ۱۳۹۰/۹/۲۰ اقامتگاه دائمی خود بدرود زندگی گفته ورثه حین الفوت آن مرحوم منحصر است به

۱ - مریم تابش نژاد به شماره شناسنامه ۳۴۸۰۳۴۸۶۲۹ صادره از لارستان (فرزند دختر)

۲ - عایشه فیضی به شماره شناسنامه ۱۳۲ صادره از حوزه یک شهرستان بستک (همسر دائمی)

۳ - عایشه تلخابی به شماره شناسنامه ۲۵۴۶ صادره از حوزه یک بستک (مادر متوفی)

۴ - عبدالله تابش نژاد به شماره شناسنامه ۲۳۷۱ صادره از حوزه ۲شهرستان بستک (برادر متوفی)

۵ - عبدالعزیز تابش نژاد شماره شناسنامه ۲۳۷۳ صادره از حوزه ۲شهرستان بستک (برادر متوفی)

ولا غیر

اینک با انجام تشریفات مقدماتی درخواست مزبور را در یک نوبت آگهی می نماید تا هر کسی اعتراضی دارد ویا وصیتنامه از متوفی نزد او باشد از تاریخ نشر نخستین آگهی ظرف یک ماه به شورا تقدیم دارد والا گواهی صادر خواهد شد .

شورای حل اختلاف شماره دو بستک – ۱۳۹۰/۱۱/۱۵ ۵۸۸۳۶

آگهی تغییرات

شرکت راه و ساختمانی توحید هرمزگان سهامی خاص به شماره ثبت۱۲۹۸۱

به استناد صورت جلسه مجمع عمومی فوق العاده مورخ ۱۳۹۰/۱۰/۲۵ تصمیمات ذیل اتخاذ شد :

۱ - کلیه سرمایه تعهدی شرکت به مبلغ ۶۵۰/۰۰۰ ریال طی گواهی شماره ۱۱۷۸/۷۱۲۱ مورخ ۱۳۹۰/۱۱/۱۱ بانک مسکن شعبه مرکزی توسط صاحبان سهام پرداخت گردیده است

در تاریخ ۱۳۹۰/۱۱/۱۵ ذیل دفترثبت شرکتها و موسسات غیر تجاری ثبت و مورد تایید و امضاء قرار گرفت

قریشی مسئول ثبت شرکتها و موسسات غیر تجاری واحد ثبتی بندرعباس

۹۰/۱۱/۱۵ ۳۰۹۷/م/الف ۵۸۸۳۷

آگهی ماده ۱۴۷- اصلاحی

نظر به اینکه هیات حل اختلاف مستقر در اداره ثبت اسناد واملاک رودان به شرح رای شماره ۶۱۰۲ مورخ ۸۹/۱۲/۲۵ تصرفات مفروزی از مالکانه آقای علی علیزاده فرزند حسن شش دانگ یک باب خانه به مساحت ۲۶۵/۲۷ متر مربع یک قسمت مفروز از پلاک باقیمانده ۸ اصلی واقع در پشته معز آباد رودان بخش ۳ بندرعباس را تایید نموده و به جهت عدم دسترسی به مالک اولیه مقرر شد پس از نشر آگهی سند مالکیت رسمی صادر و تسلیم گردد. علیهذا در اجرا بند ۶ ماده یک قانون اصلاح مواد ۱و۲و۳ ماده ۱۴۷ قانون ثبت مصوب ۶۵/۴/۳۱ الحاق موادی به آن مصوب ۷۰/۶/۲۱ وبند ۴ ماده ۳۳ آئین نامه اجرایی آن در دو نوبت به فاصله ۱۵ روز جهت اطلاع عموم و مالک وصاحبان حقوق آگهی می شود چنانچه ظرف دوماه از تاریخ انتشار اولین آگهی اعتراضی از طرف کسی به ثبت اسناد واملاک رودان نرسد اداره ثبت اسناد واملاک رودان سند مالکیت براساس مفاد رای صادره فوق در حدود مقررات صادر خواهد کرد. در صورت وصول اعتراض مراتب به دادگاه صالحه احاله می گردد و در هر حال صدور سند مالکیت جدید مانع مراجعه متضرر به دادگاه نخواهد بود.

تاریخ انتشار نوبت اول:۹۰/۱۱/۱

تاریخ انتشار نوبت دوم:۹۰/۱۱/۱۷

یحیی شیروانی – رییس اداره ثبت اسناد و املاک رودان

۹۰/۱۰/۲۰ ۵۸۴۹۵

آگهی تغییرات

شرکت توزین سنجش هرمز با مسئولیت محدود به شماره ثبت ۸۵۶۵شناسه ملی ۱۰۸۰۰۱۱۳۳۴۶ کد پستی ۷۹۱۸۷۶۸۳۵۴

به استناد صورت جلسات مجمع عمومی فوق العاده و هیات مدیره مورخ ۱۳۹۰/۱۱/۱۰ تغییرات ذیل در شرکت فوق انجام گردید :

۱-۱ آقای فخر الدین گودرزی با پرداخت مبلغ ۲۴/۵۰۰/۰۰۰ ریال به صندوق شرکت سهم الشرکه خود را از ۵۰۰/۰۰۰ ریال به ۲۵/۰۰۰/۰۰۰ ریال افزایش داد .

۱-۲ آقای سید شهاب الدین مرتضوی هارونی با پرداخت مبلغ ۲۴/۵۰۰/۰۰۰ ریال به صندوق شرکت سهم الشرکه خود را از مبلغ ۵۰۰/۰۰۰ ریال به ۲۵/۰۰۰/۰۰۰ ریال افزایش داد و در نتیجه سرمایه شرکت از مبلغ ۱/۰۰۰/۰۰۰ ریال به ۵۰/۰۰۰/۰۰۰ ریال افزایش و ماده ۴ اساسنامه اصلاح گردید .

۲ - موارد ذیل به ماده ۲اساسنامه شرکت اضافه گردید: ساخت و نصب کابینت آشپزخانه و دکوراسیبون منازل مسکونی و ادارات ، نقاشی و رنگ آمیزی ساختمانها ساخت و نصب نمای ساختمان از جنس کامپوزیت کلیه فعالیت های ساختمانی و ساخت معابر عمومی شرکتها و ادارات

۳ -محل شرکت در بندرعباس به امیر آباد باغ منیر کوچه فرزانگان یک پلاک ۴۳۵ کد پستی ۷۹۱۸۷۶۸۳۵۴ انتقال و ماده مربوطه در اساسنامه اصلاح گردید .

۴ - آقایان سید شهاب الدین مرتضوی هارونی به سمت مدیر عامل و نائب رئیس هیات مدیره و فخر الدین گودرزی به سمت رئیس هیات مدیره برای مدت نامحدود انتخاب و کلیه اسناد واوراق بهادار و تعهد آور شرکت با امضای هر یک از اعضاء هیات مدیره به تنهایی همراه با مهر شرکت معتبر خواهد بود .

۵ - روزنامه صبح ساحل جهت درج آگهی های شرکت تعیین شد

حسین محمدی نسب سرپرست ثبت اسناد و املاک بندرعباس

۹۰/۱۱/۱۵ ۳۰۹۶/م/الف ۵۸۸۳۵

آگهی تاسیس

موسسه دفتر وکالت و مشاوره حقوقی زهره فرامرزی

موسسه فوق در تاریخ ۱۳۹۰/۱۱/۱۳ تحت شماره ۷۹۵ و شناسه ملی ۱۰۸۰۰۱۵۸۴۹۹ در این اداره به ثبت رسیده ودر تاریخ ۱۳۹۰/۱۱/۱۳ از لحاظ امضا ذیل دفاتر تکمیل گردیده وخلاصه آن به شرح زیر جهت اطلاع عموم در روزنامه رسمی آگهی می شود.

۱- موضوع موسسه:

ایجاد دفتر حقوقی و کارشناسی دارای پروانه مشاوره و وکالت حقوقی ۱۸۷/۱۵۴۵۰/ م / پ مورخ ۱۳۹۰/۶/۱۹ صادره از سوی معاونت محترم قوه قضائیه و رییس هیئت اجرایی مشاوران و کارشناسان حقوقی

۲- مدت موسسه: از تاریخ ثبت به مدت نامحدود

۳- مرکز اصلی موسسه: استان هرمزگان - شهر بندرعباس روستای چاهستان کوچه یاسین ۲ کد پستی ۷۹۴۴۱۹۹۱۶۷

۴- سرمایه موسسه: مبلغ ۱/۰۰۰/۰۰۰ ریال می باشد

۵- اولین مدیر موسسه:

خانم زهره فرامرزی به سمت رییس موسسه به مدت نامحدود انتخاب گردیدند.

۶- دارندگان حق امضا : کلیه اسناد اوراق بهادار وتعهدآور موسسه با امضا رییس موسسه همراه با مهر موسسه معتبر خواهد بود.

۷- اختیارات مدیرعامل: مطابق اساسنامه می باشد

حسین محمدی نسب– رییس اداره ثبت اسناد و املاک بندرعباس

۹۰/۱۲/۱۳ ۳۰۸۵/م الف ۷/ ۵۸۸۱۳

مکمل‌های غذایی سالمندان با تجویز پزشک مصرف شود

کارشناس بهداشت عمومی گفت: مکمل، کلسیم و ویتامین های B و D باید با تجویز پزشک مورد استفاده سالمندان قرار گیرد. مسگر در گفت‌وگو با (ایسنا)، در خصوص تغذیه در دوران سالمندی، گفت: در دوران کهولت نیاز به انرژی کاهش می‌یابد. وی افزود: افرادی عمری طولانی‌تری دارند که هر روز به صورت مرتب صبحانه خورده، هر وعده حجم غذایی کمی مصرف کنند، وزن خود را ثابت نگه دارند و مواد غذایی کم چرب استفاده کرده و از مصرف نمک و مواد غذایی شور پرهیز کنند. کارشناس بهداشت عمومی در خصوص نوع تغذیه سالمندان، خاطرنشان کرد: مصرف روزانه آب و مایعات ۶ تا ۸ لیوان، نان و غلات ۶ تا ۱۱ سهم، گوشت و حبوبات ۲ تا ۳ سهم و شیر و لبنیات کم چرب حداقل ۳ سهم تغذیه مناسب برای سالمندان است.

کم‌خونی خطر مرگ مردان را بعد از سکته افزایش می‌دهد

تحقیقات جدید در آمریکا نشان می‌دهد که کمبود خون خطر مرگ مردان را بعد از ابتلا به سکته ۳ برابر بیشتر می‌کند.به گزارش فارس، پروفسور جایسون سیکو تهیه کننده این تحقیقات از دانشکده پزشکی دانشگاه یال آمریکا گفت: کمبود شدید خون در افراد نجات یافته از سکته ها، احتمال مرگ آنها در سال اول بعد از سکته را افزایش می دهد.پژوهشگران گفتند: کمبود خون نشانه ای از خطر مرگ بعد از سکته ها است.این پژوهشگران افزودند: بعد از بررسی چهار هزار مرد دچار سکته روشن شد که خطر مرگ فرد مبتلا به سکته - حتی در صورت کمبود بسیار اندک خون - وجود دارد. سیکو گفت: کمبود خون می تواند به رگ های مغز زیان وارد کرده و توانایی مغز در مقابله با هرگونه سکته ای را کمتر کند.

آلزایمر مانند سرطان بین سلولهای عصبی گسترش می‌یابد

تحقیقات جدید ثابت کرد که بیماری آلزایمر همانند عفونت یا سرطان از یک سلول عصبی به سلول دیگر گسترش می‌یابد.به گزارش فارس، پژوهشگران دانشگاه کلمبیا در جریان تحقیقات خود دریافتند که نوع پروتئین غیرطبیعی تشکیل شده در مغز بیماران آلزایمری از یک منطقه شروع و در طول سطح سلولها گسترش می یابد.پژوهشگران گفتند: این کشف می‌تواند بر شیوه تحقیقات در آینده و ایجاد شیوه‌های درمانی برای این بیماری موثر باشد. خانم کارن داو تهیه کننده اصلی تحقیقات گفت: این تحقیقات عرصه جدیدی را در بیولوژیک در زمینه بیماری آلزایمر باز می‌کند و ما اکنون مجموعه اهدافی داریم که به احتمال زیاد ما را قادر می‌سازد تا برای آن دارو بسازیم.

مدیرعامل شرکت آب و فاضلاب روستایی هرمزگان:

بهره‌برداری از ۱۳ پروژه آبرسانی روستایی آغاز شد

بهره برداری از مجتمع آبرسانی روستای کرتی شهرستان جاسک آغاز شد

فاز اول بهره برداری از مجتمع آبرسانی روستای کرتی مشتمل بر چهار روستای آب کوهی ، کلیرک و تلوک از توابع شهرستان جاسک در دومین روز از دهه مبارک فجر۱۳۹۰ آغاز شد. به گزارش روابط عمومی شرکت آب و فاضلاب روستائی هرمزگان مهندس حمزه پور مدیرعامل شرکت آب و فاضلاب روستائی استان هرمزگان در آئین افتتاح این پروژه مهم که با حضور سرپرست پشتیبانی و منابع انسانی استاندار ، فرماندار و بخشدار شهرستان جاسک و حضور پرشور مردم این روستاها برگزار شد با اشاره به اقدامات انجام شده در بخش آبرسانی به روستاهای شهرستان جاسک گفت : این پروژه با اعتباری معادل ۱۶ هزار و ۷۰۴ میلیون ریال احداث شده که ۴ روستا با تعداد ۴۰۷ خانوار را تحت پوشش قرار خواهد داد. مهندس حمزه پور افزود: احداث مخزن ۵۰۰ مترمکعبی، یک واحد ایستگاه پمپاژ ، حفر یک حلقه چاه عمیق در زرآباد واقع در مرز چابهار، شبکه آبرسانی به طول ۳۵ کیلومتر ، شبکه برق بطول ۱۵۰ متر،۱۰ کیلومتر جاده دسترسی و خط انتقال و لوله گذاری بطول ۲۸ کیلومتر، حجم عملیات این پروژه را تشکیل داده است.

معاون عمرانی استاندار: آبرسانی به روستا ها در اولویت کاری دولتمردان است

معاون عمرانی استاندار در آئین بهره برداری از پروژه های آبرسانی غرب هرمزگان گفت: اقدامات و بهره برداری از پروژه ها انجام وظیفه دولت و نمایندگان دولت است و در این راستا آبرسانی به روستاها در اولویت امور دولتمردان استان قرار دارد. مهندس مهدی رضائی سردره افزود: مسئولان شرکت آب و فاضلاب روستائی در شرایط کنونی و بحرانی وضعیت آب استان با همراهی و همدلی مردم توانسته اند پروژه های متعددی را در سطح استان به بهره برداری برسانند و برای توفیق بیشتر و رفع کاستی‌ها، صبر، حوصله و یاری مردم را می‌طلبد. وی افزود: احداث آبشیرینکن یک میلیون مترمکعبی بخش اعظمی از آب استان را تامین می‌کند و علاوه بر تقویت ذخایر آبی از استفاده بی رویه سفره های زیرزمینی نیز جلوگیری می‌شود. معاون استاندار ادامه داد : احداث آبشیرینکن ها در شرایط بحرانی ذخایر آبی ، مشکلات بخش آب را به حداقل می‌رساند. مهندس رضایی با بیان اینکه شان مردم در ارائه خدمات انجام شده بیش از این است ، گفت : قطعاً مردم این حق را به مسئولان می‌دهند که در حوزه های مختلف عمرانی هر آنچه را که در حد توان بوده انجام داده اند و هیچ اقدامی در این زمینه دریغ ندارند. وی خاطرنشان کرد: در آغاز سی و چهارمین سالگرد پیروزی انقلاب همه آحاد مردم همچون گذشته پا به پای مسئولان در مراسم های مختلف مشارکت داشته اند و مسئولان نیز توفیق خدمات رسانی به مردم را با افتتاح پروژه‌های متعدد کسب کرده اند.

وی کل اعتبارات به جاسک را ۴۰ میلیارد ریال عنوان کرد و گفت : فاز دوم این پروژه نیز در دست اقدام است. سرپرست پشتیبانی و منابع انسانی استانداری نیز با قدردانی از مسئولان شرکت آبفار هرمزگان گفت : در دروان انقلاب اقدامات مهمی انجام شده که بی نظیر است. اسماعیلی اقدامات انجام شده در دولت نهم و دهم را منحصر به فرد و قابل قیاس با دوران قبل ندانست. اعضای شورای اسلامی روستاهای کرتی و آبکوهی نیز در این مراسم با ابراز خوشحالی از بهره مندی اهالی روستا از آبشرب با اهدا لوح تقدیر از زحمات مهندس حمزه پور مدیرعامل شرکت آبفار قدردانی کردند. گفتنی است: شهرستان جاسک در شرقی ترین نقطه استان هرمزگان واقع شده که بدلیل اقلیم خاص با مشکلات خشکسالی و کمبود ذخائر آبی روبروست و شرکت آبفار هرمزگان اقدامات مهمی را جهت تامین آبشرب روستاها در دست مطالعه و انجام دارد.

طرح آبرسانی به روستاهای شهر دشتی پارسیان هرمزگان به بهره برداری رسید

طرح آبرسانی از خط محرم به روستاهای شهر دشتی از توابع شهرستان پارسیان با حضور معاون عمرانی استاندار ، مدیرکل امور فنی استانداری ، مدیرکل امور شهری استاندار ، فرماندار پارسیان و دیگر مسئولان این شهر در دهه فجر و در آستانه سی و چهارمین سالگرد پیروزی انقلاب اسلامی به بهره برداری رسید. معاون طرح و توسعه شرکت آب و فاضلاب روستائی استان هرمزگان در آئین افتتاح پروژه آبرسانی از خط محرم به روستاهای دشتی شهرستان پارسیان در جمع مسئولان استانی و شهرستان پارسیان گفت : در دهه فجر سال ۱۳۹۰ تعداد ۱۲ پروژه با اعتباری بالغ بر ۶۲ میلیارد ریال در سطح ۳۸ روستای استان هرمزگان بهره برداری می شود که با احتساب ۶ پروژه بهره برداری شده در هفته دولت حدود ۲۰ پروژه در سالجاری در هرمزگان به بهره برداری رسیده است. مهندس احمد شاکری افزود: با بهره برداری از این پروژه ها ۴۸۴۲ خانوار از نعمت آبشرب و بهداشتی بهره مند خواهند شد. وی ادامه داد: آبرسانی از خط محرم به روستاهای مجتمع شهر دشتی پارسیان در قالب ۹ روستا با تعداد ۱۹۱۰ خانوار با جمعیتی بالغ بر ۹۳۴۰ نفر را تحت پوشش قرار خواهد داد. مهندس شاکری اضافه کرد: هزینه این پروژه از محل اعتبارت ماده ۱۸۰ قانون برنامه پنجم توسعه و اعتبارات استانی تامین و مبلغ ۴ میلیارد ریال برای اجرای فاز اول آن اختصاص یافت. وی زمان اجرای این پروژه را اوایل سالجاری ذکر کرد و افزود : حجم عملیات آن ۶۰۰۰ متر لوله گذاری با لوله های OPVC در سایزهای ۲۵۰ و ۲۰۰ است. مهندس شاکری افزود: روستاهای دشتی، ستلو، باغستان، خلف، یردقاسمعالی ،خردو ، بمبری ،چیلکو و بصری از این طرح بهره مند شوند و این طرح از سال ۱۳۸۸ آغاز شده است. معاون طرح و توسعه شرکت آب و فاضلاب روستائی استان هرمزگان با بیان اینکه کل اعتبارات این شهرستان در سال ۱۳۹۰ مبلغی بیش از ۱۲ میلیارد و ۴۵۰ میلیون ریال است ، اظهار داشت : ساخت یک باب مخزن جمع آوری آب ۱۵۰۰ مترمکعبی جهت مجتمع ساحلی ، یردقاسمعالی ، دشتی و ستلو ، احداث مخزن ۵۰۰ مترمکعبی جهت روستای عمانی و برکه دوکاء از طرحهای در دست اقدام در این شهرستان است. شاکری افزود: آبرسانی از خط محرم جهت مجتمع ساحلی و احداث مخزن ۵۰۰ مترمکعبی جهت روستای فومستان نمونه ای دیگر از پروژه های در حال انجام در شهرستان پارسیان است.

شرکت تولیدی وصنعتی
فوم پلاست هرمزگان (سهامی خاص)
کیفیت تنها معرف ماست
تحویل رایگان
بلوک های سقفی کندسوز (EPS) ● پانل های دیواری 3D ● ورق های پلاستوفوم ● کانکس ● ساندویچ پانل
اولین وبزرگترین تولید کننده انواع محصولات ، ورق وبلوک های سقفی پلاستوفوم
با دستگاه های تمام اتوماتیک وبرش C N C درهرمزگان
کارخانه بندرعباس - شهرک صنعتی شماره ۲ -واحد 21 و 22G دفتر مرکزی : بندرعباس -ابتدای رسالت شمالی - جنب بانک تجارت -ساختمان رهام - طبقه چهارم - واحد ۱۰
تلفن :۰۹۱۷۱۶۱۶۸۳۷ - ۳۶ و ۶۶۷۵۵۳۳

مرحله سوم پیش فروش
مجتمع تجاری مسکونی کارمانیا
(سهامی خاص)
مجتمع سازنده بهتریج و مجدد تریج پروژه های مسکونی و تجاری
مجتمع تجاری مسکونی کارمانیا
KARMANIA TRADE AND RESIDENTAL COMPLEX
شرکت توسعه و عمران پارت کاسپین کارمانیا (سهامی خاص)
افتخار دارد در راستای تحقق اهداف تولید و تامین مسکن و استقبال صورت گرفته و با مشارکت بانک عامل و تسهیلات استثنایی نسبت به پیش فروش مرحله سوم واحدهای مسکونی پروژه کارمانیا
واقع در بندرعباس کیلومتر جنوبی بلوار سوم فرداد روبروی باشگاه ورزشی کاوه با موقعیت عالی و شرایط ویژه، به شرح ذیل اقدام نماید.
✔ آیفون مرکزی ✔ ۳ دستگاه آسانسور مستقل بادبر و مسافر بر ✔ کف واحدها سرامیک
✔ امکانات ورزشی و پارک بازی کودکان ✔ سازه بتنی براساس ACI و ۲۸۰۰ زلزله ایران
✔ آنتن مرکزی ✔ پارکینگ اختصاصی ✔ درب ریموت کنترل

واحد مسکونی	قیمت هر متر مربع	قیمت کل «تومان»	تسهیلات بانکی	پیش پرداخت	زمان تحویل	اقساط ماهیانه ۶ ماهه
واحد ۵۵ متری	۸۵۰ هزار تومان	۳۸/۲۵۰/۰۰۰	۱۸ میلیون تومان	۶۰ میلیون تومان	۱۰/۲۵۰/۰۰۰ تومان	----------
واحد یک خوابه ۶۵ متری	۸۵۰ هزار تومان	۴۶/۷۵۰/۰۰۰	۱۸ میلیون تومان	۱۲میلیون تومان	۱۱/۹۵۰/۰۰۰ تومان	۸۰۰/۰۰۰ تومان
واحد یک خوابه ۶۰ متری	۸۵۰ هزار تومان	۵۱/۰۰۰/۰۰۰	۱۸ میلیون تومان	۱۵میلیون تومان	۱۲/۰۰۰/۰۰۰ تومان	۱/۰۰۰/۰۰۰ تومان
واحد یک خوابه ۶۵ متری	۸۵۰ هزار تومان	۵۵/۲۵۰/۰۰۰	۱۸ میلیون تومان	۱۵میلیون تومان	۱۳/۸۵۰/۰۰۰ تومان	۱/۴۰۰/۰۰۰ تومان
واحد دو خوابه ۷۵ متری	۸۵۰ هزار تومان	۶۳/۷۵۰/۰۰۰	۱۸ میلیون تومان	۲۰میلیون تومان	۱۶/۷۵۰/۰۰۰ تومان	۱/۵۰۰/۰۰۰ تومان
واحد دو خوابه ۸۵ متری	۸۵۰ هزار تومان	۷۲/۲۵۰/۰۰۰	۱۸ میلیون تومان	۲۵میلیون تومان	۱۷/۲۵۰/۰۰۰ تومان	۲/۰۰۰/۰۰۰ تومان

آدرس و تلفنهای تماس دفتر مرکزی فروش : چهارراه رسالت ، نبش رسالت شمالی یک ، مجتمع رهام طبقه چهارم - واحد ۱۰
تلفن : ۶۶۷۵۵۳۳ - ۶۶۷۵۵۳۶
www.partcaspian.ir
Email:partcaspian@yahoo.com

آگهی تاسیس

موسسه دقیقه اندیشان هرمزگان

موسسه فوق در تاریخ ۱۳۹۰/۱۰/۲۹ تحت شماره ۷۹۱ و شناسه ملی ۱۰۸۰۰۱۵۸۲۵۶ در این اداره ثبت رسیده و در تاریخ ۱۳۹۰/۱۱/۱ از لحاظ امضا ذیل دفاتر تکمیل گردیده وخلاصه آن به شرح زیر جهت اطلاع عموم در روزنامه رسمی آگهی میشود.

۱- موضوع موسسه:
تحت پوشش قرار دادن بچه های یتیم و زنان بی سرپرست - خود اشتغالی برای خانواده های تحت پوشش - تعمیر مسکن خانواده های تحت پوشش
۲- مدت موسسه: از تاریخ ثبت به مدت نامحدود
۳- مرکز اصلی موسسه: استان هرمزگان - شهر بندرعباس نخل پیرمرد کوچه ۴ جنب نانوایی علی یزدی کد پستی ۷۹۱۴۹۸۴۸۹۹
۴- سرمایه موسسه: ندارد
۵- اولین مدیران موسسه:
آقای حسین رئیسی چاهستانی به سمت رییس هیئت مدیره
خانم ندا خادمی به سمت نائب رییس هیئت مدیره
آقای آرش زارعی به سمت عضو هیئت مدیره
آقای وحید درویشی به سمت عضو هیئت مدیره
آقای رضا رحیمی شهواری به سمت عضو هیئت مدیره(بعنوان عضو علی البدل)
خانم حبیبه زارعی به سمت عضو هیئت مدیره(بعنوان عضو علی البدل)
خانم فرزانه خادمی ماشاری به سمت خزانه دار
آقای محمد امین فولادی به سمت عضو هیئت موسس
آقای منصور درویشی به سمت عضو هیئت موسس
آقای سعید علی زاده به سمت عضو هیئت موسس
آقای عباس رئیسی چاهستانی به سمت عضو هیئت موسس
آقای جاسم درویشی به سمت عضو هیئت موسس
آقای منصور درویشی به سمت مدیرعامل به مدت ۲ سال انتخاب گردیدند.
۶- دارندگان حق امضا : کلیه اسناد و اوراق بهادار وتعهدآور موسسه با امضا مدیرعامل همراه با مهر موسسه معتبر خواهد بود.
۷- اختیارات مدیرعامل: مطابق اساسنامه میباشد
۸- بازرس اصلی و علی البدل:
آقای امید نورنگ به عنوان بازرس اصلی
آقای ناصر ذاکری دهوسطی به عنوان بازرس علی البدل

حسین محمدی نسب – رییس اداره ثبت اسنادو املاک بندرعباس
۳۰۹۴/م الف ۹۰/۱۱/۱۵ ۷/ ۵۸۸۳۱

آگهی تاسیس

شرکت رادین حساب خلیج فارس سهامی خاص

شرکت فوق در تاریخ ۱۳۹۰/۹/۶ تحت شماره۱۳۱۹۶ و شناسه ملی ۱۰۸۰۰۱۵۷۲۸۹ در این اداره به ثبت رسیده و در تاریخ ۱۳۹۰/۹/۷ از لحاظ امضا ذیل دفاتر تکمیل گردیده و خلاصه اظهارنامه آن به شرح زیر جهت اطلاع عموم در روزنامه های رسمی و کثیر الانتشار صبح ساحل آگهی می‌شود.

۱ - موضوع شرکت:
انجام کلیه خدمات مالی و حسابداری (صنعتی بازرگانی خدماتی پیمانکاری فروشگاهی) پیشنهاد و معرفی نرم افزارهای مالی و حسابداری با توجه به فعالیت و عملیات کاری پیاده سازی سیستم مکانیزه مالی و حسابداری تهیه صورت های مالی و گزارشات دوره ای معرفی کارشناسان ماهر در اجرای مکانیزه کردن سیستمهای مالی ورود اطلاعات ارائه سیستمهای اطلاعاتی مالی حسابداری اداری و سازمانی
۲ - مدت شرکت : از تاریخ ثبت به مدت نامحدود
۳ - مرکز اصلی شرکت : استان هرمزگان - شهر بندرعباس بلوار سید جمال الدین اسد آبادی خیابان شهید کازرونی مجتمع آریا طبقه پنجم واحد ۵۰۸ کد پستی ۷۹۱۳۸۸۵۹۳۵
۴ - سرمایه شرکت : مبلغ ۱/۰۰۰/۰۰۰ ریال منقسم به یکصد سهم ۱۰/۰۰۰ ریالی که تعداد یکصد سهم با نام می باشد که مبلغ ۳۵۰/۰۰۰ ریال توسط موسسین طی گواهی بانکی شماره ۴۳۲۲/۵۴۰ مورخ ۱۳۹۰/۸/۲۸ نزد بانک ملت شعبه سید مظفر بندرعباس پرداخت گردیده است و الباقی سرمایه در تعهد صاحبان سهام می باشد
۵ - اولین مدیران شرکت : آقای عماد بهزادی به سمت رئیس هیات مدیره خانم فاطمه انصاری پور به سمت نائب رئیس هیات مدیره آقای رادین بهزادی به سمت عضو هیات مدیره آقای عماد بهزادی به سمت مدیر عامل به مدت ۲سال انتخاب گردیدند
۶ - دارندگان حق امضاء : کلیه اسناد و اوراق بهادار و تعهد آور شرکت با امضای مدیر عامل همراه با مهرشرکت معتبر خواهد بود
۷ - اختیارات مدیر عامل : مطابق اساسنامه می باشد
۸ - بازرس اصلی و علی البدل : آقای سید مصطفی گل سرخی به عنوان بازرس اصلی آقای مهران بروجردی به عنوان بازرس علی البدل

مسئول ثبت شرکتها و موسسات غیر تجاری واحد ثبتی بندرعباس
۹۰/۱۱/۱۶ ۳۱۰۰م الف ۵۸۸۴۲

آمادگی جسمانی پیش از سکته مغزی به بهبود بیمار کمک می‌کند

تحقیقات جدید در آمریکا نشان می‌دهد که داشتن آمادگی جسمانی پیش از ابتلا به سکته مغزی به بهبود این بیماری بعد از دچار شدن به آن کمک می‌کند.به گزارش فارس همگان بر این باورند تمرین های منظم ورزشی به کاهش خطر سکته مغزی کمک می‌کند اما تحقیقات جدید در آمریکا همچنین ثابت کرده است افرادی که آمادگی جسمانی دارند، فرصت بهبودی آنها در صورت ابتلا به این بیماری بهتر است. پژوهشگران بیمارستان پویول بارسلونا دریافتند افراد دارای فعالیت جسمانی بالا قبل از ابتلا به سکته مغزی، بهتر به داروها پاسخ می دهند و دچار آسیب مغزی کمتری می‌شوند و احتمال بهبودی مهارت های حرکتی آنها نسبت به دیگران بیشتر است.آنا کلارا مسئول این تحقیقات گفت: به نظر می‌رسد که فعالیت بدنی مغز را برای مقابله بهتر و موثرتر در برابر سکته‌های مغزی آماده می کند.

برای پیشگیری از سرطان، غذاهای دریایی مصرف کنید

یک کارشناس تغذیه گفت: مصرف روزانه غذاهای دریایی، قوی ترین و موثرترین راه پیشگیری از سرطان و نیز مبارزه با انواع مختلف این بیماری است و سرطان هایی از قبیل روده بزرگ، پروستات و سینه را از بین می برد. 'محمدرضا زارع' درباره خاصیت ضدسرطانی غذاهای دریایی و روغن ماهی، افزود: از آنجا که غذاهای دریایی دارای اسیدهای چرب امگا ۳ هستند، روی سوخت و ساز سلول ها اثر دارند و مصرف اسیدهای چرب اشباع را کم می کنند. به گزارش ایرنا این کارشناس تغذیه با بیان اینکه برخی مواد غذایی خاصیت ضد سرطانی دارند، اضافه کرد: قارچ نیز خاصیت ضد سرطانی دارد و سطح ایمنی بدن را بالا می برد و با سلول های سرطانی مبارزه می کند. وی افزود: مویز نیز از بروز سرطان ها پیشگیری می کند چرا که دارای اسیدهای چرب امگا ۳ و امگا ۶ و ویتامین E است.

کودکان آب معدنی مصرف نکنند

متخصص تغذیه گفت: نوشیدن آب معدنی برای نوزادان و کودکان کمتر از هفت سال مناسب نیست و بهتر است از این مایع معدنی برای تهیه شیر خشک نیز استفاده نشود. پریسا ترابی در گفت و گو با ایرنا افزود: از آن جایی که آب معدنی، آبی حاوی املاح معدنی خاص، عناصر کمیاب و دیگر ترکیبات مشخص است مصرف آن برای کودکان زیر هفت سال مناسب نیست اما برای بزرگسالان مناسب است. وی ادامه داد: آب معدنی از منابع طبیعی مانند چشمه و نقاط حفاری شده از سفره های آب زیر زمینی به دست می آید و تمام اقدامات احتیاطی برای جلوگیری از هر گونه آلودگی یا تاثیرات خارجی روی کیفیت آن باید انجام گیرد. ترابی با بیان اینکه آب لوله کشی تصفیه شده از آب های قابل شرب است، افزود: بهترین و سالم ترین نوشیدنی، آب لوله کشی تصفیه شده است.

با اتمام بررسی های کارشناسی، تا پایان سال جاری محقق خواهد شد؛

تصویب طرح جامع توسعه وعمران بندر سیریک

*گروه گزارش / محمد ذاکری

پیش‌بینی می‌شود تا پایان امسال ، طرح جامع توسعه وعمران بندرسیریک پس از اتمام بررسی‌های کارشناسی از سوی کارشناسان، به تصویب مراجع استانی رسیده وپس از آن، جهت تائید نهایی، به شورای‌عالی شهرسازی ومعماری ارسال می‌گردد.

شهردار سیریک ضمن اعلام این مطلب درجلسه هم‌اندیشی درخصوص این طرح که با حضورفرماندار سیریک، اعضای شورای اسلامی این شهر، «بهرامی» معاون شهرسازی ومعماری اداره کل مسکن وشهرسازی استان وجمعی از مسئولان وکارشناسان دستگاه‌های اجرایی ذیربط استان درمحل سالن اجتماعات شهرداری بندرسیریک برگزار شد، اظهارداشت: تاکنون بحث وتبادل‌نظر کارشناسی درخصوص زوایای متعدد طرح جامع توسعه وعمران شهر سیریک صورت گرفته وتوافقات لازم نیز پیرامون یکسان‌سازی دیدگاه‌ها وسلایق مختلف درمورد این طرح بعمل‌آمده ومقررگردیده تا بزودی هیئتی ازکارشناسان جهت عملیاتی نمودن توافقات حاصله، فعالیت خود را دراین شهر آغاز نمایند. «سعدینی» درادامه افزود: رایزنی‌هایی نیز درخصوص آغاز مطالعه طرح تفصیلی بندرسیریک صورت گرفته ومقررشد بخشی از منابع قرارداد مطالعه این طرح توسط شهرداری تامین ودرآینده‌ای نزدیک، قرارداد اجرای پروژه مذکور با نظارت سازمان مسکن وشهرسازی استان با مشاور واجدصلاحیت منعقد گردد.

همچنین در هشتمین جلسه شورای تحول اداری شهرداری بندرسیریک که به ریاست فرماندار این شهر برگزار شد،«احمدشبانی» فرماندار سیریک به نقش شهرداری‌ها دراجرای فعالیت‌های عمرانی وهمچنین نظارت برفعالیت‌های سایر دستگاه‌های متولی خدمات‌رسانی اشاره وخاطرنشان کرد: شهرداران وظایف حساسی را برعهده دارند که از جمله این وظایف می‌توان به نظارت برکلیه امورات رفاهی مردم، آگاهی یافتن از معضلات شهری و اشراف برضعف خدمات‌رسانی از سوی دستگاه‌های مختلف از قبیل آب،برق، تلفن و ... نظارت بر اقدامات این دستگاه‌ها وهمچنین پاسخگویی به مطالبات مردم اشاره نمود. این مقام مسوول افزود: نگاه شهرداری‌ها نباید صرفاً به کسب درآمد وانجام فعالیت‌های عمرانی معطوف باشد، بلکه یکی از مهمترین وظایف آنها توسعه نگاه فرهنگی است ودراین خصوص، تمام دستگاه‌های اجرایی مکلف هستند تا با شهرداری همکاری وهماهنگی کامل داشته باشند. فرماندار سیریک درادامه ، درتبیین ضرورت اولویت‌بندی مشکلات وتلاش درجهت مرتفع‌نمودن آنها تصریح کرد: دراین خصوص باید ابتدا محلات شهر تفکیک گردیده، سپس نیازهای محلات بصورت مجزا برآورد وتدوین گردد تا برنامه‌ریزی برای خدمات‌رسانی با سهولت بیشتری صورت گرفته وعدالت در توزیع امکانات رعایت شود. «شبانی» همچنین از شهرداری وشورای شهر سیریک خواست تا نسبت به احداث پارک محله‌ای در کلیه محلات این شهر اقدامات لازم را بعمل آورند. وی تصریح کرد: تلاش می‌کنیم جلساتی را با نخبگان منطقه برگزار واز پتانسیل‌های مادی ومعنوی آنان برای توسعه سیریک حداکثر بهره را ببریم. فرماندار سیریک، انتخاب مدیران بومی یا مدیرانی که ساکن این شهر هستند را از اولویت‌های کاری خود برشمردوگفت: ضروری است که برای ارتقاء بهره‌وری وافزایش سطح کیفی ارایه خدمات به مردم، از مدیرانی استفاده شود که علاوه‌برتعهد، تخصص، دلسوزی و مسئولیت‌پذیری، یا بومی منطقه بوده ویا درشهرستان محل خدمت خود سکونت داشته باشند.

«شبانی» به نزدیک‌بودن ایام نوروز وپیش‌بینی مسافرت جمع زیادی از میهمانان نوروزی به شهرستان سیریک اشاره کرد وخواستار تسریع در مهیا نمودن اماکن اسکان مسافران وهمچنین آماده‌سازی امکانات رفاهی وزیرساخت‌های گردشگری با اقدامات جهادگونه و تلاش شبانه روزی دراین شهرستان شد. وی همچنین از برنامه‌ریزی برای دیدار با کارکنان شهرداری با هدف تکریم منزلت این قشرزحمتکش ودلسوز شهر سیرک درآینده‌ای نزدیک خبردادوگفت: به زودی جلسات منظم و مستمری نیز با شهرداران، شوراها، نخبگان ومعتمدین شهرستان سیریک برگزار خواهیم کرد. درادامه این جلسه، شهردار سیریک نیز به نقش وجایگاه والای شورای شهر درتصمیم‌سازی‌ها وتصمیم‌گیری‌های شهرداری اشاره کرد وافزود:اعضای شورای اسلامی سیریک تاکنون ضمن حفظ استقلال شهرداری، تعامل و همکاری صمیمانه‌ای با مجموعه شهرداری برقرار کرده‌اند که این امر، بیانگر ظرفیت بالا وتدبیر عالمانه این عزیزان در پیشرفت امور وپیشبرد اهداف ترسیم شده وجلب رضایت مردم منطقه است. درپایان این جلسه نیز رئیس شورای شهر سیریک از فرماندار این شهرستان، خواستار اتخاذ تمهیداتی درخصوص تربیت نیروی انسانی ماهر وکارآمد از طریق ایجاد مراکز فنی وحرفه‌ای در سیریک شد.

با حضور شهردار و مدیرعامل سازمان فرهنگی ورزشی؛

جشن امامت و ولایت برگزار شد

*گروه گزارش/محمدکرمی

با حضور شهردار و مدیرعامل سازمان فرهنگی ورزشی شهرداری بندرعباس جشن امامت و ولایت برگزار شد.

به همت سازمان فرهنگی ورزشی شهرداری بندرعباس به مناسبت سالروز آغاز امامت حضرت ولی عصر(عج) و سی و سومین فجر پیروزی انقلاب اسلامی، جشن امامت و ولایت با حضور گسترده مردم در بوستان غدیر بندرعباس برگزار شد.

به گزارش روابط عمومی سازمان فرهنگی ورزشی شهرداری بندرعباس، محمد جواد سلطان زاده (شهردار بندرعباس) در این مراسم با تبریک سالروز آغاز امامت حضرت مهدی(عج) و ایام الله دهه فجر گفت: شکوه همبستگی در صفوف امت و تجلی الفت و وحدت ملی، در روزهای انقلاب، سال های دفاع مقدس و در صحنه های پس از پیروزی تا به امروز، نشان خط وفاق و همدلی در بین امت اسلامی ایران است.

وی با بیان اینکه وحدت کلمه مهمترین رکن پیروزی انقلاب اسلامی بود، اضافه کرد:امام خمینی (ره) انسان ویژه، خودساخته و جهاندیده بود که با رهبری واحد چنان ملت ایران را با شعار وحدت کلمه هدایت کرد که انقلاب اسلامی در برابر دشمنان پیروز شد.

شهردار بندرعباس از وحدت به عنوان اکسیر اعظم و رمز و راز شکوه و اقتدار و پیروزی انقلاب یاد کرد و اظهار داشت: هفته وحدت با تکیه بر محور پیامبر وحدت آفرین مایه انسجام ملت و فشردگی صفوف و بازدارنده جامعه از گسست و پراکندگی و رو در رویی است.

مدیرعامل سازمان فرهنگی ورزشی شهرداری بندرعباس نیز در حاشیه جشن امامت و ولایت گفت: امام راحل با کمترین هزینه، بزرگ ترین و واقعی ترین انقلاب تاریخ را به پیروزی رساند؛ بطوری که وقتی این امام همام در پاریس فرمان راهپیمایی می داد، در ایران میلیونها نفر به خیابانها می ریختند و راهپیمایی می کردند.

معظمی گودرزی همچنین با اشاره به سالروز آغاز امامت حضرت مهدی(عج)، حفظ اعتقاد به مهدویت را از مهم‌ترین وظایف مسلمانان و خصوصاً شیعیان در دوران غیبت امام زمان (عج) عنوان کرد و گفت: از آنجایی که غیبت امام زمان(عج) طولانی است، حفظ اعتقاد به مهدویت و تقویت این اعتقاد در دیگران از مهم‌ترین وظایف مسلمانان و شیعیان در دوران غیبت است.

وی جستجوی امام عصر(عج) را از دیگر وظایف مسلمانان در دوران غیبت برشمرد و افزود: قرائت دعای عهد از مصادیق جستجوی امام زمان(عج) می‌باشد، به‌گونه‌ای که در روایات آمده است هر کسی این دعا را بخواند، نمی‌میرد تا زمانیکه فرج امام زمان(عج) را درک کند.

لازم به ذکر است، در جشن امامت و ولایت گروه های مختلف کشوری و استانی به اجرا برنامه های طنز، موسیقی، تواشیح و هنری پرداخته و برنامه پایانی این جشن نورافشانی فضای بوستان غدیر بود.

مدیر درمان تامین اجتماعی هرمزگان خبر داد؛

بهره‌برداری رسمی بخش سنگ‌شکن بیمارستان خلیج‌فارس

* گروه گزارش // محمد خداکریمی

مدیر درمان تامین اجتماعی استان هرمزگان از بهره‌برداری رسمی بخش سنگ‌شکن بیمارستان خلیج‌فارس خبر داد.

دکتر کامیار وثوقی در گفت‌وگوی اختصاصی با خبرنگار صبح‌ساحل با گرامی‌داشت ایام‌الله دهه فجر به تمام فجر آفرینان و مردم شریف استان هرمزگان گفت: بخش سنگ‌شکن بیمارستان خلیج فارس طی روزهای آینده مورد بهره‌برداری رسمی قرار می‌گیرد.

وی با بیان اینکه بخش سنگ‌شکن بیمارستان خلیج‌فارس در قالب طرح توسعه اجرا شده است، اعتبار هزینه شده برای این بخش را ۱۰ میلیارد ریال اعلام کرد. وی اظهار داشت: بخش سنگ‌شکن دارای یک دستگاه سنگ‌شکن پیشرفته با متعلقات، یک دستگاه سونوگرافی پیشرفته وCARM، سه تخت مراقبت بیمار پس از عمل سنگ‌شکنی است.

دکتر وثوقی اضافه کرد: در بخش سنگ‌شکن بیمارستان خلیج‌فارس ۲ نفر پزشک متخصص و ۴ نفر کادر درمانی فعال هستند. مدیر درمان تامین اجتماعی استان هرمزگان ، راه اندازی بخش سنگ‌شکن بیمارستان خلیج‌فارس را گامی برای ارائه خدمات مطلوب درمانی به بیمه‌شدگان تامین اجتماعی عنوان کرد و افزود: بیمه شدگان تامین اجتماعی و مردم هرمزگان می‌توانند از خدمات بیمارستان خلیج‌فارس بهره‌مند شوند. وی با اشاره به جمعیت ۷۳۰ هزار نفری تامین اجتماعی در استان خاطرنشان کرد: ارایه خدمات در بیمارستان خلیج‌فارس به بیمه‌شدگان تامین اجتماعی رایگان است.

این مقام مسوول در ادامه به اجرای طرح توسعه بیمارستان خلیج‌فارس اشاره کرد و یادآور شد: طرح توسعه بیمارستان خلیج‌فارس جزو مصوبات سفر دوم رئیس جمهوری به استان هرمزگان است. دکتر وثوقی گفت: برای اجرای طرح توسعه بیمارستان خلیج‌فارس ۱۳۰ میلیارد ریال هزینه شده است که تا پایان سال جاری به بهره‌برداری می‌رسد. وی هزینه تجهیزات بخش‌های طرح توسعه را ۳۰ میلیارد ریال اعلام کرد. وی تصریح کرد: در طرح توسعه، بخش‌های سنگ‌شکن، سی‌تی‌اسکن ، دیالیز، NICU به سایر بخش‌ها اضافه می‌شود و تعداد تخت‌های بیمارستان نیز به ظرفیت اسمی ۳۰۰ تخت‌خوابی افزایش می‌یابد. دکتر وثوقی با بیان اینکه عملیات فیزیکی طرح توسعه بیمارستان پایان یافت، خاطرنشان کرد: بخش‌های مختلف در حال تجهیز است. وی همچنین گفت: بخش سی‌تی اسکن نیز به مرحله خرید دستگاه رسیده است. در بخش دیالیز ، ماشین های دیالیز و متعلقات آن در حال نصب است. بخش NICU ویژه نوزادان با کلیه امکانات پیشرفته و ۴ تخت آماده بهره‌برداری است.

مدیر درمان تامین اجتماعی استان هرمزگان اظهار داشت: در طرح توسعه، تعداد اتاق عمل بیمارستان از ۴ اتاق به ۸ اتاق افزایش یافته که در حال نصب تجهیزات است. وی همچنین گفت: در طرح توسعه ، جهت رفاه حال کارکنان و کادر پزشکی درمانی بیمارستان فضای اداری و آموزشی نیز ایجاد شده است. دکتر وثوقی خاطرنشان کرد: با اجرای طرح توسعه تعداد پرسنل بیمارستان از ۴۲۰ نفر به ۶۶۶ نفر افزایش می‌یابد.

مبتلایان به کبد چرب، رژیم لاغری بگیرند

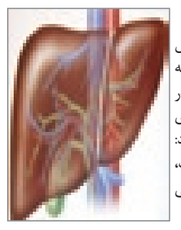

متخصص تغذیه گفت: مبتلایان به کبد چرب باید وزن خود را با انجام رژیم غذایی کاهش دهند. مرتضی صفوی در گفت و گو با ایرنا افزود: کبد چرب در افرادی ایجاد می شود که اضافه وزن داشته و چاق هستند، بنابراین برای درمان کبد چرب باید افراد رژیم لاغری را در پیش گیرند. وی با بیان اینکه کاهش وزن در بهبود کبد چرب تاثیرگذار است، افزود: افرادی که دچار این بیماری هستند باید از مصرف غذاهای پرکالری پرهیز کنند. صفوی اضافه کرد: همچنین این دسته از بیماران باید از مصرف قند، مرکبات، شربت، نوشابه، آب نبات، نمک، چربی ها از جمله کره، خامه، آبگوشت، مغز، زبان، جگر و همچنین غذاهای سرخ کردنی پرهیز کنند.

برای جلوگیری از بازگشت چاقی روزانه باید ۹۰ دقیقه ورزش کرد

متخصص تغذیه گفت: افرادی که وزن خود را کاهش داده اند باید روزانه ۹۰دقیقه ورزش کنند تا دوباره به عارضه چاقی مبتلا نشوند. خدیجه رضایی در گفت و گو با ایرنا بابیان اینکه روزانه دست کم ۳۰ دقیقه فعالیت بدنی برای همه افراد توصیه می شود، افزود: ۶۰ دقیقه ورزش برای پیشگیری از افزایش وزن بری افراد بالغ لازم است. وی گفت: یک ساعت پیاده روی سبک در روز می تواند در پیشگیری از بسیاری از سرطان ها موثر باشد و باید از اضافه وزن و لاغری مفرط پرهیز کرد. رضایی با اشاره به مصرف انواع غذاهای گیاهی در برنامه غذایی روزانه، افزود: در طول روز انواع میوه، آب میوه طبیعی و سبزی باید مصرف شود. این متخصص تغذیه به مردم توصیه کرد مصرف غلات و دانه های کامل حاوی سبوس را فراموش نکنند.

مبتلایان به پرفشاری خون، رژیم های غذایی کم کالری مصرف کنند

یک متخصص تغذیه گفت: افراد مبتلا به پر فشاری خون باید رژیم های غذایی کم کالری مصرف کنند و انجام ورزش های منظم را برای تعادل وزن و تنظیم فشار خون خود در پیش گیرند. 'پریسا ترابی' در گفت و گو با ایرنا افزود: مطالعات نشان داده است که به ازای هر یک کیلو گرم کاهش وزن، از فشار سیستولیک و دیاستولیک فرد کم می شود. وی توصیه کرد افرادی که فشار خون آنها در نوسان است یا سابقه پر فشاری خون در بستگان نزدیک خود دارند، برای ثبات فشار خون و پیشگیری از افزایش آن و کنترل وزن خود باید با مراجعه به مشاور تغذیه، برنامه غذایی مناسب خود را دریافت کنند. این متخصص تغذیه اضافه کرد: افراد مبتلا به پرفشاری خون باید مصرف غذاهای غنی از کلسیم، منیزیم، پتاسیم، لبنیات و... دربرنامه غذایی خود لحاظ کنند.

اتفاقات

حدود ۸۰۰ تماس تلفنی شهروندان رودانی با پلیس ۱۱۰

شهروندان رودانی در دی ماه سال جاری ۷۸۶ مورد تماس با مرکز فوریت‌های پلیسی ۱۱۰ برقرار نمودند که ۲۵۴ مورد آن عملیاتی شد.

فرمانده انتظامی شهرستان رودان در تشریح عملکرد اقدامات و فعالیت‌های انتظامی شهرستان در دی ماه جاری گفت: ماموران انتظامی شهرستان، با انجام فعالیت شبانه‌روزی و اجرای طرح‌های متعدد انتظامی ، امنیتی ، پاک سازی نقاط آلوده و طرح تشدید مقابله با قاچاق مواد مخدر موفق شدند ۱۰ دستگاه خودرو حامل مواد مخدر را شناسایی و توقیف نمایند.

به گزارش مرکز اطلاع رسانی فرماندهی انتظامی استان سرهنگ مجید حاجی‌زاده افزود: در این مدت از هفت باب منزل متعلق به توزیع کنندگان مواد مخدر بازرسی و در نتیجه۴۶۵ کیلو و ۷۱۹ گرم انواع مواد مخدر شامل ۸۶ کیلو و ۸۰۵ گرم تریاک، ۳۷۲ کیلو حشیش، پنج کیلو و ۸۹۸ گرم هروئین و یک کیلوگرم سایر مواد کشف شد.

وی ادامه داد:در اجرای طرح ارتقا امنیت اجتماعی نیز ۲۳ دستگاه تجهیزات ماهواره، ۴۵ قبضه سلاح شکاری و یک قبضه اسلحه جنگی غیر مجاز، هفت دستگاه موتورسیکلت مسروقه کشف شد.

سرهنگ حاجی‌زاده اضافه کرد: همچنین ۳۶ قاچاقچی و توزیع کننده مواد مخدر، ۱۷ نفر سارق، ۲۰ نفر در بحث قاچاق کالا، ۱۰۹ تبعه بیگانه غیر مجاز و ۴۰ نفر متهم در خصوص سایر جرائم دستگیر و به مقام قضایی تحویل داده شدند.

◄◄واحدهای صنفی گرانفروش پلمپ شدند

۱۰ واحد صنفی در بازدید سرزده فرماندار بندرعباس در بررسی قیمتها پلمپ شدند. به گزارش خبرنگار مهر، عباس امینی زاده فرماندار بندرعباس به همراه مسئولان تعزیرات حکومتی استان هرمزگان و بازرسان سازمان صنعت، معدن و تجارت هرمزگان به طور سرزده از بازار بندرعباس بازدید کردطی این بازدید که از مراکز عمده فروشی مواد غذایی خیابانهای شریعتی و بهادر شمالی بندرعباس صورت گرفت، فرماندار بندرعباس وضعیت قیمت مواد غذایی به خصوص برنج را مورد بررسی قرار دادد‌ر جریان این بازدید ۱۰ واحد صنفی به علت گرانفروشی و عدم درج قیمتها بر روی اجناس توسط بازرسان جریمه و برخی از آنها نیز به علت فروش اجناس با قیمتی بیش از قیمت مصوب پلمپ شدند.

◄◄کشف مشروبات الکلی در بندرعباس

ضابطین بسیجی بندرعباس، دوهزار و ۹۸۳ قوطی مشروبات الکلی در خورهای شرقی شهرستان کشف کردند. فرمانده سپاه ناحیه مقاومت بسیج سپاه بندرعباس گفت: دراین رابطه دو دستگاه خودرو و یک فروند قایق موتوری که در قاچاق مشروبات الکلی فعالیت داشتند توقیف شد.

سرهنگ علی علی نژاد افزود:دراین عملیات قاچاقچیان با توجه به وجود جنگل و باتلاقی بودن محل متواری شدند. وی در ادامه خاطرنشان کرد: بسیجیان با تلاش شبانه روزی خود عرصه را برای کسانی که قصد به انحراف کشیدن جوانان ازطریق مواد مخدر و مشروبات الکلی را دارند تنگ خواهد کرد.

خودروهای کشف شده توسط فرماندهی انتظامی استان هرمزگان

ردیف	سیستم	شماره پلاک	ردیف	سیستم	شماره پلاک
۱	سمند	۶۵- ۹۵۱د ۲۹	۱۳	پراید	۸۴- ۶۹۳ د ۳۲
۲	پراید	۷۳- ۹۸۶ ب ۲۴	۱۴	پراید	۴۳- ۵۸۵ ص ۱۳
۳	پراید	۸۴- ۱۹۳ ج ۴۵	۱۵	پژو آردی	۸۴- ۶۳۸ ب ۵۵
۴	پراید	۵۴- ۷۹۸ ج ۶۴	۱۶	پراید	۴۴- ۷۲۱ د ۴۲
۵	پراید	۸۴- ۱۹۵ ط ۱۷	۱۷	پراید	۸۴- ۴۹۵ ج ۷۴
۶	پراید	۸۴- ۳۱۱ ج ۶۳	۱۸	پراید	۴۹- ۴۳۶ ب ۴۲
۷	پراید	۶۵- ۶۹۲ ص ۱۵	۱۹	پراید	۸۴- ۲۶۱ ج ۲۹
۸	پراید	۸۴- ۵۷۵ ج ۴۹	۲۰	زانتیا	ش. م ۷۳۹۷۲۵
۹	پراید	۷۳- ۷۲۱ س ۲۲	۲۱	پراید	۳۲- ۷۳۴ د ۷۶
۱۰	پراید	۸۴- ۴۶۴ ب ۱۵	۲۲	نیسان	۸۴- ۱۹۲ ج ۶۸
۱۱	پراید	۳۲- ۴۸۳ ج۱۱	۲۳	نیسان	۸۴- ۶۶۷ د ۳۳
۱۲	پراید	فاقد پلاک	۲۴	پژو ۴۰۵	۷۱- ۶۳۱ ج ۶۱

زیر پوست شهر

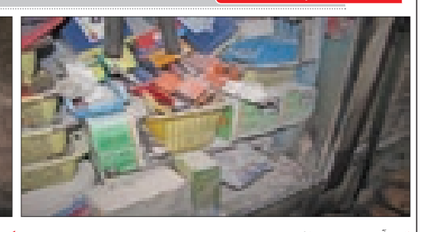

◄ آتش سوزی مغازه

مغازه کوچک فروش ابزارآلات در کوچه فضیلت یک خیابان بهادر جنوبی دچار آتش سوزی شد. این آتش سوزی که به صورت عمدی رخ داده بود، به مرکز ۱۲۵ اطلاع داده شد و توسط گروه آتش نشان از ایستگاه شماره ۶ مهار گردید.

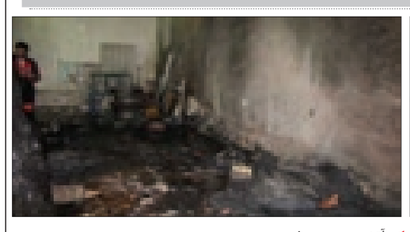

◄ آتش سوزی منزل

منزل مسکونی در ابتدای بلوار امام حسین (ع) دچار آتش سوزی شد. بلافاصله گروه آتش نشان از ایستگاه شماره ۴ به محل اعزام شده و آتش سوزی مهارشد. علت آتش سوزی در دست بررسی است. گفتنی است هنگام وقوع آتش سوزی کسی در منزل حضور نداشته است.

ماجرای بدنیا آمدن نوزاد با پاهای شکسته:

نوزاد مینابی با شکستگی مادرزادی زانو، به دنیا آمد

خانواده نوزاد: سهل انگاری مسوولان بخش زایشگاه بیمارستان باعث مصدومیت نوزاد شد

● گروه حوادث/ اعظم رام ramjournalist60@gmail.com

نوزاد دختری با دررفتگی زانو دربخش زایشگاه بیمارستان ابوالفضل میناب به دنیا آمد که اعتراض خانواده او را در پی داشت و در این ماجرا، آنها سهل انگاری مسوولان بخش زایشگاه را علت این حادثه می دانند ولی سرپرست این بیمارستان این حادثه را مادرزادی بیان می کند.

آمنه زارعی صبح زود روز شنبه گذشته، از درد زایمان از خواب پرید و لحظاتی بعد از تسکین درد، دریافت که نوبت به دنیا آمدن نوزادش است به همین علت خود را آماده کرد تا به بیمارستان برود.

این زن ۲۴ ساله اهل و ساکن روستای چاه غربال از توابع بخش توکهور، پس از اینکه بار دیگر درد زایمان به سراغش آمد همسر و مادرش سریع او را به بیمارستان ابوالفضل میناب رساندند.

به گفته پدر این زن باردار، ساعت ۱۳ آمنه بستری شد و در ساعت ۶ بعدازظهر همان روز به اتاق زایمان برده شد، دقایقی بعد همسر وی به اتاق زایشگاه مراجعه کرد واز کادر آنجا خواست که اگر آمنه به طور طبیعی نمی تواند زایمان می‌کند، نوزاد را به وسیله سزارین بدنیا آورند اما ماما به او اطمینان داد که مشکلی پیش نمی آید و مادر می تواند طبیعی زایمان کند.

آقای زارعی به خبرنگار ما از توکهور گفت:"ساعت ۸ شب، نوزاد در حالی که پوشانده شده بود به بخش منتقل پس از یک ساعت، دخترم به بخش آورده شد، زمانی که نوه ام راجهت خوردن شیر به مادرش دادند با گریه و ناله‌های زیاد او روبرو شدیم، همسرم پس از کنار کشیدن لباس متوجه شد زانوی راست دختر بچه برعکس شده وسریع پرسنل بخش را آگاه کرد".

کادر بیمارستان، نوزاد دختر که از درد بی تابی می کرد راجهت گرفتن عکس به رادیولوژی بردندو ساعت۱۰ صبح روز بعد به مادر و همراهان

اعلام کردند که نوزاد هیچ مشکلی ندارد و باید ترخیص شود.

پدر بزرگ نوزاد ادامه داد:"مسوولان زمانی که مادر و نوزاد را ترخیص کردند،اعلام نمودند که به دکتر کودکان مراجعه کنیم و دکتر کودکان، ما را به دکتر ارتوپد معرفی کرد، دکتر ارتوپد با دیدن عکسها بیان داشت هر دو پای بچه از ناحیه زانو دچار در رفتگی شده است و باید گچ گرفته شود،پس از واریز مبلغ ۷۰۰ هزار ریال، جفت پاهای نوزاد گچ گرفته شد."

اسماعیل زارعی، پدر این نوزاد در این رابطه گفت:" همسرم در طول مدت بارداری تحت نظر دکتر بوده و هیچ مشکلی نداشته، سونوگرافی ها مدت بارداری موجود است و بنده توان خرج کردن ندارم چون شغلی ندارم. وی تصریح کرد:"چرا زمانی که این اتفاق برای نوزادم افتاد ما را در جریان ماجرا قرار ندادند و گفتند هیچ مشکلی ندارد حتی وقتی عکس گرفتند".زارعی اضافه کرد:"حالا پس از اینکه بنده شکایت کردمام می‌گویند نوزادم مادر زادی دچار شکستگی زانو بوده و حتی ماما شبکه بهداشت می‌گوید نوزاد هیچ مشکلی در شکم مادر نداشت".

در رفتگی زانو نوزاد، مادرزاد بوده است

سرپرست بیمارستان حضرت ابوالفضل(ع) شهرستان میناب معتقد است که نوزاد با دررفتگی مادرزادی زانو مواجه است.

به گزارش روابط عمومی دانشگاه علوم پزشکی و خدمات درمانی هرمزگان،دکتر علیرضا آریا پور گفت:"در تاریخ هشتم بهمن ماه نوزادی با دررفتگی مادرزادگی زانو به دنیا آمد که بلافاصله پس از زایمان ، به مادر نشان داده شد ودر مورد مشکل مادر زادی نوزاد ، توضیحات لازم ارائه شد". وی ادامه داد:"روز بعد از تولد، نوزاد توسط پزشک متخصص اطفال ویزیت و گرافی بیمار انجام و سپس بیمار طبق دستور متخصص اطفال به پزشک ارتوپد ارجاع گردید که طبق معاینه و تشخیص متخصص ارتوپدی ، بیمار دچار هیپراکستانسیون دو طرفه زانو (تیپ ۳) که همان دررفتگی مادرزادی زانو می باشد بوده که یک بیماری سندرومیک است و ممکن است در آینده دچار دررفتگی لگن نیز گردد".

دکتر آریاپور یادآور شد:"بیمار در حال حاضر نیاز به پیگیری های مکرر درمانی دارد و بر اساس اظهار نظر متخصص معالج ، این بیماری هیچ گونه ارتباطی به آسیب حین زایمان و نوع زایمان ندارد و توضیحات لازم در ویزیت اولیه توسط متخصصین ارتوپدی به خانواده بیمار داده شده است".

سرپرست بیمارستان حضرت ابوالفضل (ع) میناب این را اشاره کرد که این نوزاد حاصل حاملگی اول مادر و با زایمان طبیعی به دنیا آمده است.

کشف ۵۰ دستگاه موتورسیکلت مسروقه در قشم

● گروه حوادث:

فرمانده انتظامی شهرستان قشم در تشریح عملکرد و اقدامات ۱۰ ماهه انتظامی شهرستان از کشف ۵۰ دستگاه موتورسیکلت در سطح شهرستان خبر داد.

به گزارش مرکز اطلاع رسانی فرماندهی انتظامی استان، سرهنگ علی اکبری در تشریح عملکرد اقدامات و موفقیتهای پلیس شهرستان در ۱۰ ماهه سال جاری گفت: ماموران انتظامی شهرستان با بهره‌گیری از توان و تجهیزات موجود در ۱۰ ماه سال جاری موفق شدند با اجرای طرح تشدید مقابله با قاچاق کالا ۲۱۳ هزار لیتر سوخت، ۵۳ هزار ثوب انواع البسه و پوشاک، ۲۶ هزار پاکت سیگار، ۱۷ قطعه اشیا عتیقه، ۶۹ دستگاه لوازم صوتی و تصویری، هزارو۲۰۰ قلو انواع داروی غیر مجاز، ۱۷ هزار انواع لوازم آرایشی و بهداشتی،هزارو ۲۰۰کیلو چای، ۳۳ تن انواع مواد خوراکی، ۹ هزار و ۲۰۸ دستگاه لوازم خانگی کشف و تعداد ۲۰ دستگاه خودرو حامل کالای قاچاق را توقیف نمایند.

وی افزود: ماموران شهرستان همچنین در مدت یاد شده، ۱۸۲ کیلو انواع مواد مخدر، ۶۰هزار قطعه تجهیزات ماهواره، ۱۲ هزار حلقه CD غیر مجاز، ۴۳ هزار قلم سایر کالای قاچاق کشف، ۳۹ نفر از عوامل و عناصر فعال در بحث قاچاق کالا را دستگیر و ضمن تشکیل ۹۰ پرونده متهمان را جهت سیر مراحل قانونی به مراجع قضایی شهرستان معرفی نمودند. فرمانده انتظامی قشم دیگر اقدامات و موفقیتهای پلیس شهرستان در ۱۰ ماهه امسال را کشف ۵۰ دستگاه موتورسیکلت مسروقه، ۳۵ فقره سرقت منزل، ۱۶ فقره سرقت مغازه ، ۳۳ فقره سرقت داخل خودرو ، ۱۳ فقره کیف قاپی، ۱۰ فقره جیب بری، ۱۰ فقره سرقت اماکن و ۳۸ فقره سایر سرقت‌ها عنوان کرد.

تشدید طرح پاکسازی نقاط و محلات آلوده و جرم خیز

● گروه حوادث:

طرح پاکسازی نقاط و محلات آلوده و جرم خیز از موادمخدر اجرا شد.

رئیس پلیس مبارزه با موادمخدر هرمزگان از تشدید اجرای طرح پاکسازی نقاط آلوده و قاطعیت پلیس در جمع آوری و دستگیری خرده فروشان و توزیع کنندگان موادمخدر در استان سخن گفت.

به گزارش پایگاه خبری پلیس، سرهنگ سید احمد خدایی اظهار داشت : پلیس مبارزه با موادمخدر استان طرح پاکسازی نقاط و محلات آلوده استان از حیث وجود موادمخدر را با شدت و قاطعیت اجرا می نماید که در همین راستا، مأموران پلیس مبارزه با موادمخدر با همکاری مأمورین یگان امداد و یگان ویژه استان طرح پاکسازی را در محلات دوهزار و ۲۲بهمن بندرعباس اجرا کردند.

وی افزود: در اجرای این طرح هفت باب منزل متعلق به توزیع کنندگان و خرده فروشان موادمخدر بازرسی که در این رابطه بیش از نیم کیلو سوخته تریاک ، ۹ گرم موادمخدر شیشه ، مقداری تریاک بسته بندی شده و تعداد زیادی آلات و ادوات استعمال مواد مخدر کشف شد.

رئیس پلیس مبارزه با موادمخدر هرمزگان خاطرنشان کرد: در اجرای این طرح هشت نفر از توزیع کنندگان موادمخدر دستگیر و به همراه یک دستگاه خودرو پژو ۴۰۵ توقیفی و مواد مخدر مکشوفه، جهت سیر مراحل قانونی به پلیس مبارزه با موادمخدر استان انتقال شدند.

این مسئول انتظامی ضمن قدردانی از مشارکت و همکاری مردمی در اجرای طرح های پلیسی ، از شهروندان خواست که در صورت مشاهده و برخورد با هر گونه مورد مشکوک در محلات در اسرع وقت از طریق تلفن ۱۱۰ به پلیس اطلاع تا نسبت به شناسایی و دستگیری مجرمان اقدام گردد.

روزگار شما

فروردین – این قسمت ازچارت شما به پول و مادیات مربوط می شود. اگر بیش از حد پول خرج کنید . مطمئن باشید که همسرتان را عصبانی می کنیدسعی کنیدمنطقی‌رفتارکنید.

اردیبهشت–امروز لازم است اعصابتان را کنترل کنید و هم چنین با عجله تصمیم نگیرید.اگر مراقب نباشید هر دوی آنها شما را دچار مشکل می کند.

خرداد– امروز نسبتاً مرموز است اما قوه تخیل شما را تشویق می کند و اگر در محل کار به آن احتیاج دارید فوق العاده به سودتان می باشد. اگر متولد اردیبهشتی در اطراف خود دارید باید با آنها بسیار محتاط و ملایم رفتار کنید زیرا آنها بسیار کم حوصله هستند.

تیر– امروز می توانید کمی استراحت کنید. احساس فوق العاده دارید به این خاطر که همه چیز را کنار گذاشته اید و به چیز ناراحت کننده ای فکر نمی کنید .بعضی از مردم رفتاری غیرعادی دارند و دلیلی ندارد شما خودتان را به خاطر آنها ناراحت کنید. به زودی متوجه می شوند که فرصت های زیادی به آنها داده اید. وظیفه شما نیست که آنها را مجبور کنید از این فرصت ها استفاده کنند.

مرداد–بخش مربوط به کار شما امروز مشخص تر است، می خواهید که یک سر و صدای حسابی به روش یک شیر واقعی به راه بیاندازید و توجه همه را به خود جلب کنید. آرزوهای شما شدیداً مورد اتهام قرار گرفته اند. وقتی که می توانید در وسط صحنه خود را نشان دهید، روی صندلی عقب جای گرفتن شما را راضی نخواهد کرد. جناب شیر شما یک ستاره متولد شده اید ولی این به آن معنی نیست که قدرت خود را در قلمرو مردم دیگر، به نمایش بگذارید و یا به آنها دستور بدهید!

شهریور– امروز این قسمت از چارت شما به ماجراجویی و سفرهای روانی مربوط می شود. چند هفته آینده فعال تر می شوید و در هر رقابتی شرکت می کنید. شاید کارهایی انجام دهید که به طور معمول بسیار و عجیب غریب هستند.

مهر– امروز حاکم بر روابط نزدیک و شراکت های مالی شما می باشد. اکنون شما می خواهید انرژی زیادی را به این مسیرها سوق دهید و بیشتر مایلید که کارها را به روش خودتان به انجام برسانید. حتی اگر شما همیشه به این خصوصیات افتخار می کنید که شما فردی همراه و موافق با دیگران می باشید، اکنون ممکن است مواقعی پیش آید که شما می خواهید روی حرف و راه خودتان بایستید چرا که از مسیری که اوضاع پیش می رود ناراضی هستید.

آبان– احساسات عاشقانه شما افزایش می یابد.شاید ندانید این انرژی را چگونه ابراز کنید اما مطمئن باشید که رابطه شما با دیگران در حال تغییر است سعی کنید حقیقت گرا باشید و انتظارات تان را بالا نبرید.

آذر– امروز نیازی به گفتن نیست که کلمات " کارهای روزمره" برای شما مثل توهین است و هر چیزی که هیجان را به زندگی شما وارد کند برایتان خوشایند است.

به جای ایجاد تغییرات، فاحش ویا دور از ذهن ، شما موفق تر خواهید بود اگر بطور پیوسته (برای سازماندهی جدید در) زندگی تان کار کنید

دی– جالب است که به محض اینکه شما طرز فکرتان را عوض کردید، یک نفر دیگر دقیقاً با طرز تفکر شما ظاهر می شود و در صورتی که شما ماسک خودداری و خونسردی را از چهره بردارید این می تواند شروع یک دوستی زیبا باشد.

بهمن– به نظر می رسد در رابطه با مسائل خانوادگی به ویژه مسائل مالی خانوادگی شما باید کمی پر حوصله باشید تا نتیجه مطلوبی بدست آورید. اکنون این فرصت را دارید تا هر نوع مشکلی که شما را در سر دو راهی قرار داده است از میان بردارید و زندگی تان را بر پایه ای محکم قرار دهید و با این عمل در حقیقت در مواقع لازم برایتان مفید باشد.

اسفند – برای یک گردش دسته جمعی به شما التماس خواهد شد. اگر بخواهید حس کنجکاوی خود را ارضاء کنید شما مجبورید که ریسک کنید . شما باید محتاط باشید . خیلی از مردم خوشحال خواهند بود که در مورد شما بگویند.

خدمات ثبت شرکت و موسسه ، ترجمه مدارک واسناد به طوررسمی
موسسه کیمیاگران
بندرعباس ، چهارراه فاطمیه ، روبروی شیرینکده ، ساختمان مارال ، طبقه پنجم
۲۲۳۱۳۴۷ - ۲۲۴۴۱۴۱

مشاوره – طرح توجیهی – مجوز فعالیت – مکان یابی وتامین زمین – تسهیلات بانکی – ماشین آلات و تجهیزات
با عضویت درکانون مشاورین اعتباری و سرمایه گذاری بانکی کوشیده ایم تا
تهیه طرح توجیهی و مطالعات امکان سنجی
را مطابق با استاندارد کلیه سازمانها و بانک ها انجام دهیم
شرکت صنعت یاران هرمزگان
www.bcicc.ir
دفتر مرکزی : بندرعباس – بلوار امام (ره) – روبروی ۱۲ متری بهار – مجتمع فجر گلشهر – طبقه دو – واحد ۲۳
تلفن : ۰۷۶۱۶۶۷۵۵۷۷ – ۰۹۱۷۳۶۱۲۵۷۴ – ۰۹۱۷۳۶۰۶۹۷۷
شعبه ۱ : خیابان دانشگاه – مرکز رشد جهاد دانشگاهی – مشاوره رایگان تلفن های پاسخگو : ۰۷۶۱۶۶۸۲۴۸۹ – ۰۹۱۹۲۵۸۹۶۹۰

استخدام یک بازاریاب

به یک بازاریاب حرفه ای و با تجربه خانم یا آقا
جهت معرفی محصول به سوپر مارکتها نیازمندیم
تماس: ۰۷۱۱۷۷۴۳۳۰۷ – ۰۹۱۲۳۰۲۴۰۵۸

آگهی تغییرات

شرکت آرا ساز بندر سهامی خاص به شماره ثبت ۲۵۸۲ شناسه ملی ۱۰۸۰۰۰۵۴۲۰۳ کد پستی ۷۹۱۶۷۸۵۹۷۹

به استناد صورتجلسات مجمع عمومی عادی بطور فوق العاده و هیات مدیره مورخ ۹۰/۱۱/۸ تغییرات ذیل در شرکت فوق به عمل آمده :

۱ – آقایان عباس زرگرنژاد به سمت مدیرعامل و رئیس هیات مدیره ، اصغر زرگرنژاد نائب رئیس هیات مدیره و خانم فاطمه صدیق مروستی به سمت عضو هیات مدیره برای مدت دو سال انتخاب و کلیه اسناد و اوراق بهادار و تعهد آور شرکت با امضاء مدیرعامل همراه با مهر شرکت معتبر خواهد بود

۲ – آقایان محسن افشار واحمد حیدری هنگامی به ترتیب به عنوان بازرسان اصلی و علی البدل برای مدت یک سال انتخاب شدند

۳ – ترازنامه و صورتهای مالی منتهی به ۸۹/۱۲/۲۹ مورد تصویب قرار گرفت

۴ – روزنامه صبح ساحل جهت درج آگهی های شرکت تعیین شد

حسین محمدی نسب سرپرست ثبت اسناد و املاک بندرعباس

۹۰/۱۱/۱۳ ۳۰۹۰/م/الف ۵۸۸۲۳

آگهی تغییرات

شرکت سازه محیط سمنگان سهامی خاص به شماره ثبت ۱۱۹۷۸

به استناد صورتجلسه مجمع عمومی فوق العاده مورخ ۱۳۹۰/۱۰/۱۸. تصمیمات ذیل اتخاذ شد :

۱ – شعبه به نشانی استان هرمزگان شهر قشم روستای دولاب جنب بلوک زنی آبادی تاسیس گردید در تاریخ ۱۳۹۰/۱۰/۲۱ ذیل دفتر ثبت شرکتها و موسسات غیر تجاری ثبت و مورد تایید و امضاء قرار گرفت

قریشی مسوول ثبت شرکتها و موسسات غیر تجاری واحد ثبتی بندرعباس

۹۰/۱۲/۱۳ ۳۰۸۶/م/الف ۵۸۸۱۶

مفقودی

کارت هوشمند بنام میثم ابوذری فرزند باقر مفقود گردیده وازدرجه اعتبار ساقط می باشد

مفقودی

سند خودرو به نام عبدالطیف بلالی قشمی شماره خودرو ۱۴۲۹۱ وانت دوکابین تویوتا مدل ۱۹۹۷ رنگ عنابی شماره موتور ۱۴۹۶۶۶۴ شماره شاسی ۰۰۰۲۷۷۹ مفقود گردیده وازدرجه اعتبار ساقط می باشد

مفقودی

کارت معافیت از خدمت به شماره ۱۲۲۹۱۰۵۱ صادره ازنیروی انتظامی جمهوری اسلامی بنام عبدالله غلام زاده فرزند عیسی مفقود گردیده وازدرجه اعتبار ساقط می باشد

آگهی تاسیس

شرکت هرمز آرتای بندر سهامی خاص

شرکت فوق در تاریخ ۱۳۹۰/۷/۱۱ تحت شماره۱۳۰۲۷ و شناسه ملی ۱۰۸۰۰۱۵۵۴۹۶ در این اداره به ثبت رسیده و در تاریخ ۱۳۹۰/۷/۱۳ از لحاظ امضا ذیل دفاتر تکمیل گردیده و خلاصه اظهارنامه آن به شرح زیر جهت اطلاع عموم در روزنامه های رسمی و کثیر الانتشار صبح ساحل آگهی می‌شود.

۱ – موضوع شرکت:

خدمات فنی و مهندسی خدمات حمل و نقل درون شهری کالا و استریپ کالا ترخیص وصادرات وواردات کالا تجهیزات خدمات انبارداری و تخلیه و بارگیری خارج از محدود بنادر و دریانوردی اسکله ساخت خطوط انتقال سیالات خارج از بنادر و دریانوردی

۲ – مدت شرکت : از تاریخ ثبت به مدت نامحدود

۳ –مرکز اصلی شرکت:استان هرمزگان –شهر بندرعباس آزادگان ۲۵ پلاک ۹ کد پستی ۷۹۱۹۹۷۴۱۳۵

۴ – سرمایه شرکت : مبلغ ۱/۰۰۰/۰۰۰ ریال منقسم به یکصد سهم ۱۰/۰۰۰ ریالی که تعداد یکصد سهم با نام می باشد که مبلغ ۷۰۰/۰۰۰ریال توسط موسسین طی گواهی بانکی شماره۹۵ مورخ ۱۳۹۰/۵/۱۵ نزد بانک ملی شعبه بلوار آزادگان پرداخت گردیده است و الباقی سرمایه در تعهد صاحبان سهام می باشد

۵ – اولین مدیران شرکت : آقای عباس پاریاد به سمت رئیس هیات مدیره خانم سرورفعتی نیابه سمت نائب رئیس هیات مدیره خانم بتول دهقانی به سمت عضو هیات مدیره آقای حمیدرضا ظروفی به سمت عضو هیات مدیره آقای عباس پاریاد به سمت مدیر عامل به مدت ۲سال انتخاب گردیدند

۶ – دارندگان حق امضاء : کلیه اسناد و اوراق بهادار و تعهد آور شرکت با امضای مدیر عامل همراه با مهرشرکت معتبر خواهد بود

۷ – اختیارات مدیر عامل : مطابق اساسنامه می باشد

۸ – بازرس اصلی و علی البدل : آقای عبداله اولی بندری به عنوان بازرس اصلی آقای رضا خواجه به عنوان بازرس علی البدل

قریشی مسئول ثبت شرکتها و موسسات غیر تجاری واحد ثبتی بندرعباس

۹۰/۱۰/۱۴ ۲۸۴۲/م/ الف ۵۸۸۳۲

زکات توانگری،نیکی به همسایگان و صله ارحام است
امام علی (ع)
ستاد احیای زکات استان هرمزگان

■ سیاسی، اجتماعی و فرهنگی - تاسیس ۱۳٦٤
■ صاحب امتیاز: شرکت تعاونی روزنامه و چاپخانه صبح ساحل ■ مدیر مسئول: **قاسم گرمی**
■ قائم‌مقام مدیر مسوول و مدیر اجرایی: علیرضا خورشیدزاده
■ حروفچینی‌وصفحه‌آرایی:صبح‌ساحل ■ چاپ: شرکت امیدنشر و چاپ ایرانیان (تهران،اول جاده ساوه،پلاک ۱۰۰)
■ سردبیری : ۲۲٤۷۸۵۵ ■ تحریریه : ۲۲۲٦۷۵۱ ■ توزیع : ۲۲۳۳۷۲٦ ■ آگهی ها : ۹-۲۲٤۸۰۸۸و۳ - ۲۲٤۱٤٦۲
■ فاکس شبانه‌روزی: ۲۲۲۱۸۰۵ ■ تلفن تمام وقت : ۰۹۱۷۱٦۳۱۷٤۳ ■ تلفن دفتر تهران :۸۲٤۲۷ - ۰۲۱
■ دفتر مرکزی : بندرعباس، خیابان امام خمینی، جنب بانک رفاه - صندق پستی : ٤۱۱۱

ایام	اذان صبح	طلوع آفتاب	اذان ظهر	غروب آفتاب	اذان مغرب
۱۷ بهمن	۰۵:۱۰	۰٦:۲۸	۱۱:۰۹	۱۷:۳۰	۱۷:٤۷
۱۸ بهمن	۰۵:۱۰	۰٦:۲۸	۱۱:۰۹	۱۷:۳۰	۱۷:٤۸
۱۹ بهمن	۰۵:۰۹	۰٦:۲۷	۱۱:۰۹	۱۷:۳۱	۱۷:٤۸

رسول اکرم(ص): خداوند از عبادات جز آنچه که خاص او باشد وبه خاطر او انجام نمی پذیرد.

صبح ساحل
روزنامه مردم هرمزگان

وضعیت جوی و دریایی : ۱۱/۱۷ و ۹۰/۱۱/۱۸

■ آسمان:صاف تا کمی ابری / بادوگردو خاک
■ وضعیت دریا :کمی مواج و ارتفاع موج بین ۸۵۰ تا ۱۲۰ سانتیمتر
■ جزر: اول ۰۳:۲٤ دوم ۱۵:۳٤دقیقه ■ مد : اول ۰۸:۵۳ دوم ۲۱:۵۷ دقیقه

امام علی(ع): دانش از مال بهتر است زیرا دانش نگهدار توست وتونگهدار مالی.

راهنمای دفاتر صبح ساحل در سراسر هرمزگان :

■ بندرلنگه: خ شهید دستغیب، بالاتر از داروخانه شاه‌مرادی: ۲۲٤۲۳۰۱ - ۰۷٦۲
■ میناب: خ شهید امینی، پاساژ حیدرپور: ۰۹۱۷۹۷۷٦۱٦۷
■ قشم: خ شهید منتظری، روبروی درمانگاه شهید ذاکری: ۰۷٦۳۵۲۲۱۵۷۷
■ خمیر: بلوار امام خمینی، روبروی فرمانداری: ۰۹۱۷۷٦۸۲۵۷۰
■ بستک: خ امام خمینی، مقابل بانک تجارت: ۲۳٦۳ - ۰۷٦٤۳۲۲
■ رودان: ۲۰٦۵ - ۰۷٦٦٤۲۲
■ رویدر : ۰۹۱۷۷٦۳۵۳۲۲
■ بشاگرد:۳۲۸۱-۰۷٦٦۵٦۲
■ کیش : ٤۹۹۹ - ۰۷٦٤٤٤۲
■ سندرک:۳۲۷۷-۰۷٦٦۳۲۲
■ جاسک : ۰۹۱۷۳٦۵۲٤۹٦
■ رودخانه: ۰۹۱۷۵۷۵۰۰۷٤
■ حاجی‌آباد:۰۹۱۷۳٦۳۲۲۹۷

■ دوشنبه ۱۷ بهمن ۱۳۹۰ ■ سال بیست و هفتم ■ شماره ۲٤۳۰ ■ ۱۳ ربیع الاول ۱٤۳۳ ■ SOBHESAHEL - 6 feb 2012
Email : Info.Sobhesahel@Gmail.Com
■ نشانی اینترنت: WWW.SOBHESAHEL.COM - WWW.BSNEWS.IR

دوچرخه سواری
رکاب مرد ۶۶ ساله از اروند تا خلیج‌فارس

دوچرخه سوار ایران‌گرد تهرانی به مناسبت گرامیداشت دهه مبارک فجر از اروندکنار در خرمشهر تا ساحل نیلگون خلیج‌فارس در بندرعباس رکاب می‌زند. جمشید داری‌یکتا کارمند بازنشسته و ۶۶ ساله شهرداری تهران هدف از گردش خود را گرامی‌داشت دهه فجر به مدت ۳۳ روز به میمنت سی‌وسومین سالگرد پیروزی شکوهمند انقلاب اسلامی ایران عنوان کرد و گفت: مدت ۸ سال است که دوچرخه سواری می‌کند. وی ادامه داد: روزانه بین ۷۷ تا ۹۵ کیلومتر رکاب می‌زند و هر دو ساعت یک بار استراحت می‌کند و از خوراکی‌های مقوی نظیر مغز گردو و انجیر خشک برای جبران هدر رفت آب و انرژی بدن خود بهره می‌برد . این سایکل توریست سالخورده اضافه نمود: علاقه فراوانی به کوهنوردی دارد و تاکنون به قله‌هایی چون هیمالیا و آلاگسی در ارمنستان صعود کرده است . گفتنی است سال گذشته این ایرانگرد خستگی‌ناپذیر مسیر گرگان تا چالوس و بندرعباس تا چابهار را رکاب زد.

اسکیت
اسکیت بندرلنگه ایستاده مُرد

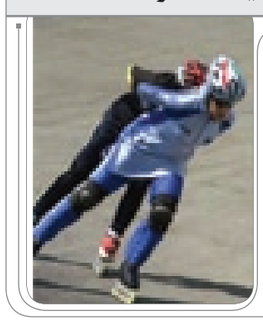

قطب اول اسکیت هرمزگان با عدم مدیریت و توجه به مرگ مغزی دچار شد. در حالیکه نجلا تاجیک و مهشاد جعفرخواه دختران نوجوان بندرلنگه‌ای به اردوی تیم ملی دعوت شدند با هزینه شخصی در اردوها حضور یافته و آقایان مسوول بر آن سرپوش گذاشته‌اند . حدود ۵۰ روز است تمرینات این ورزش پرطرفدار در آن شهرستان برای ورزشکاران قدیمی تعطیل شده و در مسابقات اخیر قهرمانی استان تیم قدرتمند بندرلنگه شرکت نکرد تا مهر تائیدی بر بی‌کفایتی بعضی‌ها باشد. البته نجلا و نجمه تاجیک و جعفرخواه در این رقابت‌ها برای تیم بندرعباس پا زدند و توانستند ۶ مدال کسب کنند. یک موضوع عجیب که در اسکیت بندرلنگه رخ داده است و برخی ها با سکوت چراغ خاموش از کنار آن گذشته‌اند قابل پیگیری می‌باشد . می‌گویند دو مرد جوان افغان که خود را شیرازی معرفی کرده‌اند مربی دختران اسکیت باز جوان بوده‌اند و دیگر مرد جوان کنگی نیز اخیرا به علت مشکلی که برایش پیش آمده دیگر مربی دختران اسکیت‌باز این شهرستان نیست.

فوتبال
قشم فاتح فوتبال جزایر هرمزگان

مقام قهرمانی رقابت‌های فوتبال جزایر هرمزگان به قشم بزرگترین جزیره استان رسید و کاپ اخلاق به تیم میزبان اهدا شد. مسابقات فوتبال جزایر استان هرمزگان جام خلیج‌فارس که از یازدهم بهمن ماه سالجاری با شرکت تیم‌های جزایر هرمز، قشم، لارک، هنگام و ابوموسی بصورت دوره‌ای در محل زمین چمن مصنوعی هرمز آغاز شده بود جمعه چهاردهم بهمن ماه با برگزاری ۳ دیدار به پایان رسید. در آخرین روز مسابقات صبح روز جمعه جزایر هرمز و لارک به نتیجه ۲ بر ۲ رضایت دادند . عصر همان روز نیز در بازی اول جزیره لارک ۲ بر صفر قشم را شکست داد و هرمز با نتیجه پر گل ۷ بر ۲ جزیره هنگام را شکست داد . در پایان این دوره از مسابقات و پس از انجام ۱۰ بازی که با استقبال بسیار خوب تماشاگران علاقمند همراه بود فوتبال جزیره قشم با انجام ۴ بازی و کسب ۹ امتیاز اول شد. جزیره هرمز هم با انجام ۴ بازی و کسب ۷ امتیاز دوم و جزیره لارک با همین تعداد بازی و کسب ۶ امتیاز مقام سومی مسابقات را به خود اختصاص داد. سعید محمدی نیاک از هرمز و راشد صفاری از قشم با ۶ گل زده مشترکا به عنوان آقای گل مسابقات معرفی شدند و تیم جزیره هرمز هم برنده کاپ اخلاق و بازی جوانمردانه شد.

اهالی ورزش هرمزگان درگفت‌وگو با صبح‌ساحل؛

ضعف ورزش بندر لنگه بر کسی پوشیده نیست

●گروه ورزشی:

اعتمادبیش‌ازاندازه رسانه‌ها به متولیان ورزش بعضی مواقع می‌تواند بزرگ‌ترین معضل ورزش هرمزگان قلمداد شود.

شنبه‌شب بیننده برنامه تلویزیونی فردای ورزش (فقط‌بخوانید چالشی) از شبکه استانی سیمای مرکز خلیج‌فارس بودم. میهمان این برنامه علی‌اصغرقنبرزادگان سرپرست اداره ورزش وجوانان بندرلنگه بود وبه شکلی از ورزش آن شهرستان سخن می‌راند که انگار آرمان شهر ساخته است. به همین دلیل اندکی کنجکاو شدیم ومباحثی را که مطرح می‌کرد را از آگاهان به موضوعات ذکر شده پیگیری نمودیم. باور کنید دربعضی از مسایل موضوع کاملاً عکس جلوه داده شده بود دراین گزارش به برخی از واقعیتهای ورزشی دربندرلنگه پرداخته‌ایم.

برخی اظهارات آقای مسوول

قنبرزادگان با جسارت خاصی درگفت‌وگوی یکطرفه با محسن رئیسی مجری این برنامه که تقریباً با همه اجراهایش متفاوت بود وخیلی کم حرف شده بود ازفضاهای مطلوب در آن شهر سخن گفت که به قول خودش در زمان ۷ ساله مسوولیتش درآن شهرستان ایجاد کرده است. از حمایت از باشگاه‌های خصوصی خبرداد، از حضور ۴ ملی‌پوش رشته بادبانی گفت: همه را متهم به اشتباه کرد از معصومه تندرو قهرمان نجات غریق کشور گرفته تا فدراسیون قایقرانی، مسوولان باشگاه ملوان بندرکنگ وحتی رسانه‌ها وبا پررویی تمام مطرح نمودرسانه‌ها از کاه، کوه می‌سازند و ...

علی خواجه فینی؛ رئیس پیشین اداره ورزش و جوانان بندرلنگه : از ماست که بر ماست

خواجه فینی که برنامه فردا ورزش را ندیده بود از شنیدن این جمله که اغلب زیر ساخت‌های ورزش بندرلنگه در دوره متولی فعلی این اداره احداث شده و زمین ورزشی استادیوم آن سنگلاخی بوده را با خنده تلخی پاسخ داد و گفت: زمین چمن طبیعی در زمان من افتتاح شد ، در کنار تنها سالن بندرلنگه که شهید بارانیان نام داشت، سالن فجر ، حسین آباد ، پدل و لمزان را به بهره‌برداری رساندیم و این سالن خلیج‌فارس که رقابت‌های کشوری در آن برگزار می‌شود اعتباراتش در دوره من جذب شد و پیمانکار کارش را شروع کرده بود. وی با اذعان بر اینکه از ماست که بر ماست و با این طرز تفکر ورزشی هرمزگان نابود خواهد شد گفت: از من به عنوان مسوول اداره ورزش و جوانان شهرستان بندرعباس در یک اداره تازه کار با این حجم فعالیت جهت حضور در این برنامه دعوتنمی شود .

اکبر بینایی ؛ معاون پیشین اداره ورزش و جوانان بندرلنگه: متولیان ورزش بندرلنگه فقط شعار می دهند

پیشکسوت سرشناس بندرلنگه با شنیدن توجه متولی ورزش بندرلنگه به ورزش این شهرستان و سند دار کردن زمین‌های ورزشی‌شان خونش به جوش آمد و گفت: سند زمین ورزشی استقلال ، خلیج‌فارس و زرین دشت لمزان در زمان ما صادر شده است . قنبرزادگان پشت باشگاه البدر پنهان شده و دیگر تیم‌ها نابود می‌شوند . شاهین بندرلنگه امسال از لیگ ممتاز به دسته پایین‌تر سقوط کرد و وضعیت اغلب تیم‌های فوتبال به شدت بغرنج است.اکبر بینایی ادامه داد: زمین چمن مصنوعی این شهرستان پس از یکسال تخریب شده ولی مسوولان پیمانکاری که ۵ سال ضمانت داشته را موظف نکردند تا به تعهداتش عمل کند. این مربی فوتبال اضافه کرد: ورزش روستایی در بندرلنگه وجود ندارد ، قهرمانی تیم‌های بندرلنگه ای در رشته های مختلف کجاست ؟ وی اذعان نمود: قنبر زادگان فقط تبلیغات می‌کند و هر روز پلاکارد می‌نویسد که فلان ورزشکار قهرمان کشور شد یا به تیم ملی دعوت شد اما یکبار از اخبار سراسری یا روزنامه‌های کشوری این موضوع را نشنیده‌ایم ، بینایی همچنین اظهار داشت: سال گذشته کاراته کاران بندرلنگه به مسابقات برون مرزی اعزام شدند که هر نفر یک میلیون و ۸۰۰ هزار تومان با حمایت خانواده هایشان به مسابقات رفتند . با توجه به استقبال فوتسالیست‌های محلات از سالن درآمد بسیار زیادی کسب می‌کنند زیرا بعضی مواقع از ۸ صبح تا ساعت ۲ بعد از نیمه شب کاملا سانس‌هایش پر بوده و جالب است بدانید این پولها به حساب هیات اسکیت واریز می‌شود که اتفاقات جالبی هم در آن افتاده است . بینایی ادامه داد: رها صابری مسوول ورزش بانوان شهرستان رئیس هیات اسکیت ، روابط عمومی و کارمندانین اداره است و همسر خانم صابری هم دبیر هیات می‌باشد، خواهر خانم صابری و خواهرشوهرش هم در کنار وی کار می‌کنند و برای همه سوال پیش آمده است که این پول‌ها که مربوط به فوتسال است چرا در حساب یک هیات دیگر می‌رود که مستقیم زیر نظر قنبرزادگان کار می‌کند . بینایی از اخراج مربی اسکیت در آن شهرستان هم گفت و افزود: این مربی فعلا در میوه فروشی کار می‌کند و در مجموع ضعف کاری این اداره کاملا مشهود است و صداو سیما هم بنابر پیشنهاد قنبرزادگان از هیات‌های موافق‌اش گزارش می‌گیرد.

عزیز سمایی ، دبیر هیات قایقرانی هرمزگان : اظهارات قنبرزادگان را قبول ندارم

هر چند برنامه فردای ورزش را ندیدیم ولی اظهارات قنبرزادگان را قبول ندارم زیرا نمی‌توان ورزشکار مبتدی در اردوی تیم ملی روئینگ در بندرلنگه شرکت داد. عزیز سمایی اضافه نمود: ورزشکاران را بدون تست سلامت به کمپ راه نمی‌دهند . وی ادامه داد: ۸ نفر از ورزشکاران را به آکادمی تیم ملی جهت تست فرستادیم و با دریافت نتیجه تست آنها می‌توانیم قایقرانان را به اردو بفرستیم و از طرفی کادر فنی تیم ملی قایق های جهانی و استاندارد شان را در اختیار ما قرار نمی‌دهند. سمایی در پایان در پاسخ به حضور ۴ ملی پوش قایقرانی بندرلنگه در تیم ملی گفت: در حال حاضر فقط محمد بحری در رده سنی نونهالان در اردوها حضور داشته است.

فریدون الهامی ؛ رئیس هیات والیبال هرمزگان : والیبال در بندرلنگه وجود خارجی ندارد

رئیس هیات والیبال استان با اشاره به طومار والیبال دوستان بندرلنگه‌ی مبنی بر اعتراض شدید به عملکرد متولیان ورزشی بندر لنگه گفت: والیبال بندرلنگه بی‌سرو سامان است و در واقع والیبال آن شهرستان وجود خارجی ندارد.الهامی ادامه داد با ید از پتانسیل اسپانسرهای موجود در ان شهرستان استفاده شود زیراباشگاه البدر اسپانسر مسابقات والیبال ساحلی قهرمانی کشور در بناب آذربایجان شد آیا نمی‌تواند در استان خودش این کار را انجام بدهد.

محمد اوج هرمزی؛ ملی پوش بادبانی هرمزگان: معتصم در اردوهای تیم ملی شرکت نمی‌کند

پس از ادعای قنبرزادگان مبنی بر حضور یونس معتصم ملی پوش بادبانی بندرلنگه‌ای در عضویت تیم ملی از اوج هرمزی شرایط معتصم را جویا شدیم که گفت: این ورزشکار بندرلنگه‌ای در دو اردوی اخیر تیم ملی شرکت نکرده و در کشور امارات متحده عربی هستند و علاوه بر محمد بحری نونهال بندرلنگه از این شهرستان ملی‌پوش نداریم البته معلوم نیست در اردوهای بعدی این ورزشکار نونهال هم باشد.

الهام نظری ؛ مربی تیم منتخب اسکیت هرمزگان : تمرینات ورزشکاران قدیمی اسکیت‌بازان بندرلنگه تعطیل است

مربی تیم منتخب اسکیت استان با انتقاد از متولیان ورزش بندرلنگه گفت: ورزشکاران قدیمی این رشته را کنار گذاشته‌اند و تمریناتشان را تعطیل کرده‌اند. نظری با ابراز تاسف اعلام کرد: مسوولان ورزشی بندرلنگه ، مهشاد جعفرخواه، قهرمان ۹ ساله بندرلنگه‌ای اسکیت کشور را از تمرینات اخراج کرده و به وی نامه‌ای داده‌اند که نمی‌تواند در زادگاهش تمرین کند به همین دلیل این نونهال بندرلنگه‌ای برای انجام تمرینات با خانواده به بندرعباس می‌آید. وی درد و دلهای دیگری هم داشت که در صورت لزوم در شماره های اینده به آن می‌پردازیم .

خالد شجاع؛ مدیر باشگاه ملوان بندرکنگ : مشکل ما هنوز حل نشده است

پس از تخریب شبانه زمین ورزشی تیم ریشه‌دار ملوان بندرکنگ توسط متولیان ورزش شهرستان بندرلنگه و ایجاد خسارت حدود ۱۰ میلیون تومانی به این باشگاه ، بخشدار ، فرماندار متولیان ورزش استان وارد گود شدند و قنبرزادگان در جلو دوربین تلویزیونی گفت: مشکل این باشگاه مرتفع شده اما مدیر باشگاه ملوان اذعان نمود هنوز مشکل ما پا برجاست و قرار است امروز دوشنبه برای رفع مشکلمان به اداره کل ورزش و جوانان مراجعه کنم.خالد شجاع ادامه داد قنبر زادگان در حضور مسولان قول داد تا زمین تخریب شده را درست کند.این جوان پرتلاش ادامه دادبا برخورد سرپرست ورزش بند رلنگه در تخریب شبانه زمین ورزشی اهدایی خیرین این قشر را بی انگیزه و دلسرد کرده است.

نکات مهم- در برنامه تلویزیونی اخیر قنبر زادگان با زرنگی خاصی با طرح سوال نخست توسط مجری برنامه اظهار داشت: دغدغه من همین سوالات است و از رییسی به خاطر سوالاتش تشکر می کرد در این برنامه چندین بار از محمود ارامی مدیر کل ورزش و جوانان استان ، فرماندار بندر لنگه و ... به بهانه های مختلف تشکر کردوقتی این موضوع را با تعدادی از اهالی زبده گود ورزش به بررسی گذاشتیم با صراحت کامل بیان کردند که این کارها از شگردهای این چهره غیر ماندگارورزش استان است.

روزشمار افتتاح پیست تارتان
گوش شیطان ۴۰۳ - روز گذشت اما...

عینک دید در شب زدیم، ماسک کوچک کننده بینی استفاده کردیم و با هندزفری جادویی نیمه شب سرد زمستان از ضلع شمال شرقی ورزشگاه خلیج‌فارس بالا رفتیم و ملاحظه نمودیم که گوش شیطان کر کار پیست تارتان این مجموعه تمام شده و به یک خط کشی نیاز دارد البته این موضوع پیش خودمان بماند آنهم به دلایلی که بعدا مطرح خواهیم کرد ما که قول نمی‌دهیم دو هفته دیگر افتتاح این پروژه انجام شود ولی فکر نمی‌کنیم بیشتر از این زمان لازم باشد زیرا آقایان قول دادند ۴۵ روزه پیست را تحویل دهند اما ....

حاشیه داغ
التماس

آخیش ! به قول یک بنده خدایی دلمان خنک آمد ! لطفا التماس نکنید. یکی از خبرنگاران پشت خط تلفن‌مان از خنده روده بر شده بود و زمانی که موضوع را از وی پرسیدیم اذعان کرد یکی از مربیان ورزشی که بعضی مواقع ادعاهای عجیب و غریبی می‌کند تماس گرفته بود که به زور گفت‌وگو کند و بالاخره دلش را نشکستیم ولی خوشمان آمد که به اهمیت رسانه ها پی برد ه است!!

واقعیت
تنفس‌مصنوعی

بی‌پولی و کم توجهی در ورزش هرمزگان بیداد می‌کند؛ داد ورزشکاران و مدیران باشگاه‌ها را درآورده است. استعفا ، تحریم تمرینات ، اعتصابات دسته جمعی اوضاع ورزش استان را روز به روز نابسامان‌تر کرده و بعضی‌ها فقط با تنفس مصنوعی این ورزش را از به کما رفتن بازداشته اند و شاید خیلی زود این اتفاق ناگوار به عنوان یادگاری آقایان مسوول در تاریخ ثبت شود.

شعار
میدان ورزش

میدان ورزشی، میدان بسیج قدرت‌ها وارزش‌هاست.

دومین دوره رقابت‌های کشتی ساحلی انتخابی تیم ملی درقشم؛

سهم هرمزگان یک مدال نقره بود

●گروه ورزشی:

دومین دوره مسابقات قهرمانی کشتی ساحلی (لوچو) انتخابی تیم ملی ایران درقشم با قهرمانی تیم مازندران به پایان رسید.

این رقابت‌ها همزمان با ایام مبارک دهه‌فجر به مدت سه روز با حضور ۱۳۵ کشتی‌گیر ادر قالب ۱۶ تیم از ۱۵ استان کشور در سه رده سنی نوجوانان، جوانان و بزرگسالان درسایت ورزش‌های ساحلی پارک زیتون قشم برگزار شد.تیم مازندران با کسب ۸ مدال طلا از ۹ وزن درمجموع با ۸۸ امتیاز برسکوی نخست ایستاد. تیم خراسان رضوی با ۵۷ امتیاز وهمدان ۵۱ امتیاز عناوین دوم وسوم را ازآن خود کرد. نماینده هرمزگان تیم قشم بود که به جایگاه قابل‌توجهی دست نیافت و تنها پوریا نیری از هرمزگان درجای دوم وزن ۷۰ کیلوگرم قرار گرفت.جام اخلاق این دوره از مسابقات نیز به تیم البرز اهداء شد. گفتنی است دراین رقابت‌ها ۱۵۰ مسابقه برگزار گردید.

هفته چهارم دوربرگشت لیگ برتر والیبال هرمزگان؛

فانوس و آشیانه صدرنشین شدند

●گروه ورزشی:

فانوس دریاتیاب و آشیانه بستک از هفته چهارم دوربرگشت لیگ برتر والیبال استان بالاتر از سایر رقبا درصدر گروه دوگانه قرارگرفتند.

شاگردان علی تاراج در تیاب میزبان جنوب هرنگ بودند و توانستند دریک بازی مهیج و زیبا شاگردان محمد اخوندی را با نتیجه ۳بریک با شکست بدرقه کنند وبا ۲۰ امتیاز صدر گروه ۲ را برای خودشان حفظ کردند. احمددیده جهان با تفکر برد در بستک پذیرای ثامن‌کردر صدرنشین بود وبا این نگاه ،خاکستری‌پوشان کردر را با همین نتیجه مغلوب نموده ، از صدر گروه اول به زیر کشیدند و با ۲۰ امتیاز بالاتر از حریفان قرار گرفت.

جوانان المهدی با اندیشه‌های فرزان سلطانی شاگردان رستم نجفی درتیم اصناف جاسک را درخانه حریف ۳برصفر از پیش‌رو برداشتند. نارنجی‌پوشان ندسای هرمزگان نیز با نتیجه مشابه شاگردان شریفی در شمیل حاجی‌آباد را درهم شکستند.

محمودبخشنده دبیرهیات والیبال هرمزگان درگفت‌وگوی اختصاصی با صبح‌ساحل تمامی بهترین‌های این هفته را اینگونه معرفی کرد:بهمن قارونی از اصناف جاسک (بازیکن اخلاق)، محمدآخوندی از جنوب هرنگ (مربی)،اصناف جاسک(میزبان)، هواداران فانوس دریا تیاب(بهترین تما شاگران)، علی اکبری مهجوری(ناظر)، غلامحسین امیری(داوراول)، حسین کریمی‌پور(داور دوم)،سید علی‌اکبر صدر از جوانان المهدی (بهترین پاسور)، عباس حسین‌مرادی از فانوس تیاب (بهترین دریافت‌کننده)، جابر زارعی از ثامن‌کردر(سرعتی‌زن)، حامد فرهادیان از آشیانه بستک (پشت‌خط‌زن)،یوسف یوسفی از آشیانه بستک (لیبرو) وآشیانه بستک بهترین تیم هفته لقب گرفتند.

سرپرست اداره ورزش وجوانان شهرستان بندرخمیر:

کاری خواهم کرد که بندرخمیر جای منطقه‌آزاد قشم را در ورزش استان بگیرد

●گروه ورزشی:

یونس‌برهم که درحاشیه سفر رئیس فدراسیون والیبال جمهوری اسلامی ایران با خبرنگار ما در بندرخمیر گفتگو می‌کرد اظهارداشت: با حمایت فرماندار، شهردار، شورای شهر و شرکت سیمان هرمزگان کاری خواهم کرد که دیگر قشم ومنطقه آزاد امامزاده‌ی ورزش هرمزگان‌نباشد.

وی درپاسخ به سوال خبرنگار ما که پرسیده بندرخمیر چه امکانات وپتانسیلی دارد گفت:شما درست می‌گویید شاید اکثر کسانی که درقالب تیم‌های ورزشی به قشم سفر می‌کنند برای بازدید وخرید دربازارهای لوکس ایجاد شده در منطقه‌آزاد قشم سفر می‌کنند اما مطمئن باشید اگر همین ورزشکاران یکبار به بندرخمیر بیایند و جنگل‌های زیبای حرا واکوسیستم خدادادی منطقه ،همچنین فضاهای ایجاد شده درآبگرم وپارک ساحلی بندرخمیر را ببینند آنچنان غرق در زیبایی طبیعت خواهند شد که دیگر سراغی از بازار ومنطقه آزاد را نخواهندگرفت. برهم با اشاره به سفر رئیس فدراسیون والیبال جمهوری اسلامی ایران به بندرخمیر اظهارداشت‌وی با مشاهده امکانات موجوددراین شهرستان دراولین گام قول داد تاعیدنوروز اردوی تیم ملی نوجوانان را دربندرخمیر برپا کند.

سرپرست اداره ورزش وجوانان شهرستان بندرخمیر گفت: درحال رایزنی با شرکت سیمان خمیرهستیم و چنانچه مدیرعامل این شرکت که از نیروهای ارزشی وحامی ورزش هستند بحث اسکان وتغذیه تیم‌های ملی را تقبل کند با جرات قول خواهم داد که دیگر نخواهیم گذاشت تیم‌های برتر وملی و تیم های سرشناسی که وارد هرمزگان می‌شوند پس از بندرخمیر راهی قشم شوند. این مقام مسوول ورزش هرمزگان اظهارداشت: با عامل بسیار تاثیر گذار ورزش ، می توان هرمزگان را به جامعه ورزشی و غیر غیرورزشی کشور شناسند و کارشناسان این امر به خوبی می‌دانندکه بی‌جهت و کیلویی حرف نمی‌زنم.

هفته پنجم دور رفت و اول دوربرگشت لیگ برتر ووشو؛

«شهرداری بندرعباس » درجای دوم قرار گرفت

●گروه ورزشی:

هفته پنجم دور رفت واول دور برگشت لیگ برتر ووشو با یک برد ویک باخت برای نماینده هرمزگان به پایان رسید.

درمهمترین بازی های این هفته دو تیم شهرداری بندرعباس ومقاومت بسیج که برای تصاحب عنوان دوم جدول گروه ۲ رقابت نزدیک و پایانی دارند به مصاف هم رفتندکه دربخش ساندا نماینده هرمزگان توفیقی نیافت هرچند دربخش تالو صاحب برتری شد ولی درنهایت مقاومت برنده نتیجه‌نهایی بود. شکست علی فتحی نایب‌قهرمان آسیا در سال ۲۰۰۴ وعضو تیم ملی دربازی‌های آسیایی ۲۰۰۶ دوحه در وزن ۶۰- کیلوگرم، باخت میلاد قزل سفلو قهرمان جوانان جهان در سال ۲۰۱۰ در وزن ۷۰- کیلوگرم وعدم توفیق محمد دولتمندی قهرمان کشور در وزن ۹۰- کیلوگرم همگی از شهرداری مقابل حریفان نه‌چندان مطرح مقاومت از مهمترین حوادث این مسابقه بود. آرمان بازیاری عضو تیم مقاومت در سنگین‌وزن آنچنان نمایش قابل‌توجهی مقابل دولتمندی ارائه داد که از سوی کمیته فنی به اردوی تیم ملی دعوت شد. شکست مجدد محسن احمدی قهرمان «دونیلین» جهان البته در وزن ۸۵- تیم شهرداری مقابل حسن یوسفی قهرمان جوانان آسیا از تاکسیرانی آمل و آمادگی بالای حمیدرضا قلی‌پور دارنده مدال طلای جهان وبازی‌های آسیایی گوانگجو در وزن ۹۰- تیم شهرداری و ناکاوت‌کردن حریف خود از تاکسیرانی از دیگر نتایج قابل‌توجه بود. هرچندشهرداری به مقاومت باخت ولی با برتری برابر تاکسیرانی وبه لطف تالوکاران مطرح خود مثل طاهر قاسمی، فرشید اسدیان و محمدامین عسکری‌زاده این توفیق را یافت تا کماکان در رده دوم جدول باقی بماند وهمچنان به صعود امیدوار باشد هرچند یک بازی بیشتر از مقاومت دارد. مقاومت نایب‌قهرمان دور قبل گرچه چند بازیکن نامدار خود را ازدست داده ولی به لطف اتکاء به جوانان آتیه‌دار خود همچنان یک مدعی به شمار می‌آید. دانشگاه آزاد با بهره‌گیری از محسن محمد سیفی قهرمان جهان و بازی‌های آسیایی گوانگجو، علی حسین‌پور، قهرمان جوانان آسیا درسال ۲۰۰۹، اکبر محمدزاده قهرمان جوانان جهان در سال ۲۰۰۸، اسلام قربانی نایب‌قهرمان جهان درسال ۲۰۰۷ چین در بخش ساندا و احسان پیغمبری عنوان‌دار مطرح جهان و آسیا ورسول صادقی ورضا خلف‌زاده دربخش تالو هدایت رامین موحدنیا سرمربی تیم ملی جوانان کشورمان با ۲ برد متوالی مقابل رنگ فیروزه فارس وهمدان با قدرت در رده دوم جدول گروه ۲ و پشت سرپرشین ایستاد تا خود را به عنوان یک مدعی جدی برای صعود به جمع ۴ تیم برتر دور نیمه‌نهایی معرفی کند.

همایش پیاده روی بسیجیان و کارکنان ناحیه سپاه بستک

●گروه ورزشی:

همایش پیاده‌روی به مناسبت دهه مبارک فجر از ناحیه سپاه (میدان دفاع مقدس) تا مسجد جامع شهر بستک برگزار شد. این همایش با حضور ۳۰۰ نفر از کارکنان و بسیجیان این شهرستان به مسافت ۳ کیلومترانجام گردید.همچنین **مسابقات‌فوتسال پایگاه‌های‌بسیج در روستای تدرویه بستک آغاز شد.** این مسابقات از یازدهم بهمن ماه سالجاری در سالن ورزشی روستای تدرویه بستک با حضور ۸ تیم آغاز شده است. حبیب‌الله سهرابی فرمانده ناحیه مقاومت بسیج سپاه بستک گفت: این مسابقات بین تیم ناحیه و پایگاه‌های بسیج حوزه شهدا بستک برگزار می‌شود. در بازی‌های انجام شده تیم ناحیه سپاه بستک با نتیجه ۷ بر ۵ تیم فرهنگیان را شکست داد و تیم تدرویه با نتیجه ۱۱ بر ۴ حریف خود تیم ایلود را برد.

ورزش مادران و دختران سیریکی

●گروه ورزشی:

همایش پیاده روی مادران و دختران در شهرستان سیریک برگزار شد. این همایش با حضور بیش از هزار و پانصد نفر دانش‌آموز دختر و اولیاء مادر و با همت اداره ورزش و جوانان اداره آموزش و پرورش از چهارراه فرمانداری آغاز و تا پارک ساحلی سیریک ادامه داشت.

سرپرست اداره ورزش و جوانان سیریک با تبریک به مناسبت سی‌وسومین سالروز پیروزی شکوهمند انقلاب اسلامی گفت: ورزش های همگانی نیاز به وسایل و امکانات خاصی ندارد پس برای سلامتی خود ورزش کنیم.

ابراهیم آیین پرست ادامه داد: ورزش باعث سالم ماندن و با نشاط بودن روح خواهد بود بنابراین ورزش روزانه را در برنامه های کاری خود داشته باشیم.

فاز نخست خانه تنیس روی میز هرمزگان افتتاح شد

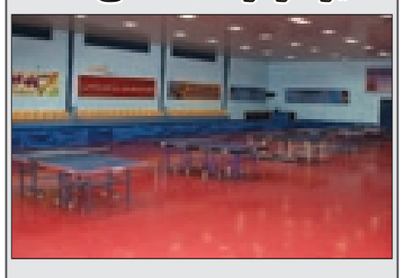

●گروه ورزشی-فاز اول خانه تنیس روی میز هرمزگان افتتاح شد.

رئیس هیات تنیس روی میز استان در این خصوص اظهار داشت یکی از برنامه‌های این هیات در ابتدای سال ۹۰ راه اندازی خانه تنیس روی میز بود که فاز اول را که همانا استاندارد سازی سالن بود را به پایان برسانیم. محمود نظری ادامه داد: عملیات مربوط به استاندارد سازی این سالن از ۴ شهریور اغاز شده و مقارن با اغاز دهه مبارک فجر به پایان رسیده است. وی افزود: استاندارد سازی این سالن حدود ۶۰۰ میلیون ریال هزینه در برداشته که بخشهای خصوصی و دولتی در این راستا حمایتهای بی شائبه ای از هیات تنیس روی میز استان داشتند که جا دارد از این سازمانها قدردانی نمایم. شایان ذکر است این سالن در مجموعه ورزشی ۷ تیر بندرعباس واقع شده و ظرفیت برگزاری همزمان ۵ مسابقه و پذیرش ۲۵۰ نفر را دارد.

صعود به قله نصیری به مناسبت دهه مبارک فجر

●گروه ورزشی:

گروه کوهنوردی اداره کل تامین اجتماعی استان هرمزگان به قله نصیری گنو صعود کرد. گروه کوهنوردی اداره کل تامین اجتماعی هرمزگان به همراه گروه کوه نوری اداره کل تامین اجتماعی خراسان رضوی به قله ۲۳۴۷ متری نصیری در رشته کوه گنو صعود کردند.

این گروه کوه نوردی متشکل از ۲۳ نفر از هم نوردان به مناسبت آغاز دهه مبارک فجر ۱۴ بهمن ماه نسبت به صعود اقدام نمودند. در این صعود که با شعار ورزش ، سلامتی و تندستی درجبهه جنوبی از طریق جاده بندرعباس به بندرلنگه و جاده کوهستانی ایستگاه تلویزیون، پاسگاه محیط بانی سرحدگنو ،مزرعه پرگو ، قله نصیری انجام پذیرفت از ساعت ۶ بامداد شروع و در ساعت ۱۵ به پایان رسید.

باحضور ۱۲ تیم؛

فوتبال روستایی وعشایری هرمزگان کلید می خورد

●گروه ورزشی:

مسابقات فوتبال روستایی وعشایری استان در سه گروه برگزارخواهد شد. درگروه (الف) هما چاهوار،وند گچین، امید ایسین، پیروزی ایسین، درگروه (ب) قایق‌سازی رمچاه قشم، مقاومت