برادر گرامی

جناب آقای حسین امیرتیموری

انتصاب جناب عالی را به سمت فرماندار شهرستان بندرخمیر که نشان از درایت و توانمندی شماست تبریک عرض نموده به امید موفقیت روزافزون شما

شورای اسلامی شهر رویدر

۴صفحه + ۴صفحه ویژه مجلس و مردم

صبح ساحل

روزنامه مردم هرمزگان

◄ دوشنبه ۱۲ دی ۱۳۹۰ ◄ سال بیست و هفتم ◄ شماره ۲۴۱۵ ◄ تکشماره ۲۰۰۰ ریال

◄ ۸ صفر ۱۴۳۳ هجری قمری ◄ SOBHESAHEL – 2 Jan 2012

برادر گرامی

جناب آقای خلیل منتقمی فر

ضمن تقدیر و سپاس از زحمات بی شائبه شما در دوران تصدی فرمانداری شهرستان بندرخمیر، انتصاب شایسته جناب عالی را که از جمله مدیران موفق و تلاشگر استان هستید را به سمت مدیرکل سیاسی و انتخابات استانداری هرمزگان تبریک عرض می نماییم موفق و سرافراز باشید

شورای اسلامی شهر رویدر

اختصاصی — رئیس ستاد انتخابات هرمزگان در گفت‌وگو با صبح‌ساحل:

۳۹ نفر نامزد انتخابات مجلس نهم در هرمزگان هستند

◄ مخالف نشست و جلسات احزاب و گروه‌ها نیستم

◄ دو زن کاندیدای صندلی خالی زنان هرمزگان در بهارستان

● گروه سیاسی/ فاطمه رکن‌الدینی:

رئیس ستاد انتخابات استان هرمزگان گفت: مخالف نشست و جلسات تشکل ها، احزاب و گروه های سیاسی ایی که با اخذ مجوز مدیر کل سیاسی و فرمانداری برگزار می شوند نیستم، اما با افرادی که بدون مجوز این گردهمایی را برگزار کنند به شدت برخورد می کنیم ، درغیر این صورت عواقب آن از لحاظ امنیتی و سیاسی مترتب برگزارکنندگان خواهد بود. گل محمد بامری در نشست خبری روز گذشته که با هدف اعلام تعداد داوطلبان وارایه اطلاعات ثبت نام نامزدهای انتخاباتی مجلس نهم برگزار کرد، با بیان اینکه استاندار هرمزگان به برخورداری همه جناح ها و گرایش های سیاسی از عدالت تاکید دارند افزود: هدف از اعطای مجوزبه برگزارکنندگان نشست ها تامین امنیت جلسات و کنترل تنش های احتمالی خواهد بود. وی اضافه کرد: این موضوع به مدیران سالن ها نیز اعلام شده و اگر مدیردستگاهی از امکانات ادارات برای هر کدام از کاندیداها یا جناح خاص سیاسی استفاده و تبلیغات کند در شعبه ویژه رسیدگی به تخلفات انتخاباتی باید پاسخگو باشد. معاون سیاسی و امنیتی استاندار در خصوص دو جلسه اخیر برگزار شده در سالن برق منطقه ای و شهرداری بندرعباس گفت: این نشست ها با هماهنگی فرمانداری و در راستای برنامه های ۹ دی ماه برگزار شده است.

جزیئات نام نویسی ستاد انتخابات هرمزگان

رئیس ستاد انتخابات هرمزگان در ادامه سخنانش در این نشست مجموع کاندیداتورها و ثبت نام کنندگان در انتخابات نهمین دوره مجلس شورای اسلامی در هرمزگان را ۳۹ نفر اعلام کرد و افزود:۱۲ نفر در حوزه میناب ، ۱۹ نفر در بندر عباس و ۸ نفر در بندر لنگه ثبت نام کرده اند که ۱۴ نفر از آنان کاندیداتورهای دوره قبل و ۶ نفرنیز سابقه نمایندگی دارند. بامری تعداد شرکت کنندگان را در رده های ۳۰ تا ۴۰ سال ۱۰ نفر، ۴۱ تا ۵۰ سال ۱۹ نفر، ۵۱ تا ۶۰ سال ۵ نفر و از ۶۰ تا ۷۵ سال نیز ۵ نفر بیان نمود. به گفته ی وی جوانترین نامزد ۳۰ساله و مسن ترین نامزد ۶۵ ساله در انتخابات ثبت نام کرده اند. وی افزود: در ستادهای انتخاباتی استان از دو نفر زن نیز ثبت نام به عمل آمده است. بامری به شرایط نام نویسی داوطلبان نیز اشاره کرد و بیان داشت: جانبازان با مدرک لیسانس و یا افراد دارای سابقه یک دوره نمایندگی و هم چنین افراد داری مدرک تحصیلی فوق لیسانس امکان نام نویسی در این دوره را داشتند. وی ادامه داد: از این تعداد ۲۳ نفر دارای مدرک فوق لیسانس، ۸ نفر دکتری، ۶ نفر لیسانس و دو نفر نیز تحصیلات حوزوی دارند. رییس ستاد انتخابات هرمزگان با مقایسه داوطلبان و تعداد شرکت کنندگان در دوره گذشته مجلس شورای اسلامی گفت: در دوره هشتم ۵۲ نفر ثبت نام شده بودند که ۴۹ نفر از آنان مرد و ۳ نفر نیز زن بودند. بامری با بیان اینکه انتظار می رفت ریزش بیشتری در این دوره داشته باشیم گفت: علل عدم شرکت افراد بیشتر در این دوره شرایط ثبت نام بوده که طبق ضوابط و اصولی تر در این دوره صورت پذیرفت وهرکسی شرایط شرکت در انتخابات را ندارد. وی ترتیب تعین حوزه انتخابی را نیز در ریزش این دوره از میزان ثبت نام کنندگان تاثیرگذار دانست. معاون استاندار گفت : از تعداد ۳۹ نفر داوطلبان کاندیداتوری ۵ نفر نماینده مجلس، ۶ نفر دبیر، ۵ نفر مدرس دانشگاه، ۲ نفر وکیل، ۴ نفر پزشک، ۵۴ نفر باز نشسته و ۱۰ نفر کارشناس هستند.بامری با اشاره به ثبت نام احمد توکلی در حوزه انتخابیه بندر عباس گفت: بر اساس قانون هر فرد می تواند در یک حوزه انتخابیه ثبت نام کند و یکبار نیز حوزه خود را تغییر دهد.

بررسی صلاحیت ها تا ۲۴ دیماه ادامه دارد

بامری با بیان اینکه برای اجرای انتخابات چهار مرحله برنامه ریزی انجام شده و اکنون در مرحله دوم آن قرار دادیم افزود: مرحله دوم از شنبه دهم دیماه آغاز و تا ۲۴ دیماه نیز ادامه داردکه در این مرحله طی جلسات مشترک هیییت های نظارت برگزار و در صورت صلاحیت افرادی که به مراجع چهارگانه شامل اطلاعات، نیروی انتظامی، دادگستری و ثبت و احوال تایید شود، به مرحله بعد و به شورای نگهبان معرفی خواهند شد و از سوی این شورا نیز صلاحیت آنان بررسی می شودوی اضافه کرد: ارگان های مربوطه مهلت دارند تا ظرف مدت ۵ روز نسبت به ارسال جواب استعلام اقدام کنند و در غیر این صورت جواب استعلام مثبت تلقی خواهد شد و هم چنین ۱۹ دیماه نیز آخرین روز نشست جلسات هییت نظارت، جمع بندی و صورتجلسه جهت رسیدگی به صلاحیت ها خواهد بود.به گفته این مسوول سیاسی استان، افرادی که رد صلاحیت شده اند به طور کتبی و محرمانه به آنان اعلام خواهد شدکه طی چهار روز فرصت دارند شکایات و اعتراضات خود را مطرح کنند.بامری در ادامه به حفظ آرائ و صیانت از انتخابات اطمینان خاطر داد و تصریح کرد: مردم همیشه در صحنه، مطمئن باشند مجموعه مدیریت کلان استان و هییت نظارت قیامت خود را به خاطر کاندیدای خاصی خراب نمی کنند و تمام تلاش خود را در جهت حفظ آرائ مردم به کار خواهند بست. وی افزود بر خلاف تبلیغات دشمن در بحث ثبت نام داوطلبان هیچ مسوول اجرایی توجهی به جناح ها و گرایش های سیاسی نداشت و دشمن نیز باید بداند ما ایرانیان در مواقع سختی ید واحد هستیم و برای حفظ منافع نظام و انقلاب اسلامی یکپارچه و متحد می شویم . رییس ستاد انتخابات با بیان اینکه ستاد آماده پاسخگویی به همه شائبه هاست، اظهارداشت: در دوره هشتم ۶۱ درصد مردم هرمزگان در انتخابات مشارکت داشتند که پیش بینی می شود در این دوره حضور پر رنگ تری داشته باشند. بامری در پایان افزود: اعضای ستاد به شکایات رسیدگی کرده و تا کنون به گزارشات رسیده به سرعت پاسخ داده شده است.

با حضور رییس‌جمهور انجام می شود؛

افتتاح پیشرفته‌ترین کارخانه شمش فولادی کشور در بندرعباس

مدیرعامل منطقه ویژه اقتصادی صنایع معدنی و فلزی خلیج فارس:

هرمزگان به قطب تولید فولاد و آلومینیوم تبدیل شده است

۲

در این شماره

رقابت‌های اتومبیلرانی هرمزگان حادثه آفرین شد

تصادف پرادوی قهرمان با مسوول کمیته اسلولوم دراجرای حرکات نمایشی حادثه تلخ رقابت‌های قهرمانی اتومبیلرانی بندرعباس بود. گفته می‌شود این اتفاق ناگوار ورزشی درحالی بوقوع پیوست که آمبولانس وامدادگری در ورزشگاه خلیج‌فارس محل برگزاری مسابقات وجود نداشت.

۴

استاندار هرمزگان تاکید کرد؛

ایجاد اردوگاه معتادان پرخطر در بندرعباس تا پایان بهمن‌ماه

● گروه اجتماعی: استاندار هرمزگان با اشاره به ضرورت تکمیل اردوگاه معتادان پرخطر و کارتون خواب، مهلت انجام کار را تا پایان بهمن ماه سالجاری تعیین کرد.

۳

خبر آخر

بسته حمایتی دولت برای صنعت تکثیر و پرورش میگو

● گروه اقتصادی: با اجرایی شدن بسته حمایتی از صنعت تکثیر و پرورش میگو مشکلات جار ی این صنعت حل خواهد شد. قدرت میرزاده مدیر کل شیلات هرمزگان گفت : وضعیت بدهی معوقه حلقه های صنعت تکثیر و پرورش میگو به سیستم بانکی در حال بررسی است که پس از جمع بندی ، سود و جرایم دیر کرد آنان از سال ۷۳ تا ۸۹ بخشیده شده و این امکان برای آنان فراهم میگردد تا مجددا" به چرخه تولید بازگردند. وی گفت: بدهکاران این چرخه تولید، در صورت عدم توانایی در راه اندازی مجدد ، میتوانند طرح خودرا به سایر افراد توانمند واگذار نمایند و دیون مالی را از خود سلب کنند .میرزاده اضافه کرد : در صورت عدم پیگیری مالکان برای شروع فعالیت تولید ، بانک ها پیگرد های قانونی برای وصول مطالبات خود بعمل خواهند آورد .مدیرکل شیلا هرمزگان خاطر نشان کرد: تمامی مدیران واحدهای تکثیر و پرورش میگو برا ی تعیین تکلیف و به روز رسانی پرونده خود سریعا" به ادارات شیلات شهرستان مربوط به حوزه فعالیت مراجعه نمایند.استان هرمزگان دارای ۵ سایت پرورش میگو است و حدود ۲هزار هکتار از این سایت ها آماده بهره برداری است . این استان رتبه دوم تولید میگوی پرورشی بعداز استان بوشهر را در اختیار دارد.

گفت و گوی خواندنی صبح ساحل با کوثر گرگین

دانش آموز مخترع مرکز آموزش فرزانگان بندرعباس؛

چگونه یک هرمزگانی فیلتر اسیون ریز گردهای آلاینده صنعتی ساخت

در شماره آینده ...

جناب آقای محمدرضا میرزا اسماعیلی

درگذشت غم انگیز ابوی گرامیتان را به جناب عالی وخانواده محترمتان تسلیت عرض می نماییم ما را درغم واندوه خود شریک بدانید

مصطفی خورشید زاده – میثم بلوکی

برادر گرانقدر

جناب آقای مهندس محمدرضا حمزه پور

شهردار محترم منطقه دو بندرعباس

انتصاب حضرت عالی که ازجمله نیروهای متعهد، توانمند و دارای سوابق درخشان مدیریتی درعرصه های مختلف اجرایی می باشید را صمیمانه تبریک عرض نموده ، توفیقات روز افزونتان را ازخداوندسبحان خواهانم

اوستا رضانیا

فروش فوری

یک واحد آپارتمان از یک مجتمع ۳ طبقه سند آزاد، همراه با حیاط، انباری و پارکینگ به فروش می‌رسد. (زمان تماس عصرها)

۰۹۱۷۱۶۳۲۱۸۰

شرکت نیکا سیمان خمیر

عامل توزیع و پخش سیمان هرمزگان

تحویل سیمان پاکتی فابریک کارخانه سیمان هرمزگان

سیمان هرمزگان با قیمت استثنایی

بارگیری از کارخانه سیمان هرمزگان تحویل در مقصد

بندرعباس	۳۸۰۰	تومان
میناب/رودان	۴۰۰۰	تومان
قشم	۴۱۰۰	تومان

تلفن: ۴۵ - ۰۷۶۳۳۲۲۴۰۴۴

فکس: ۰۷۶۳۳۲۲۳۷۹۹

همراه: ۰۹۱۷۱۶۳۵۳۵۳ ۰۹۱۷۳۶۳۲۱۸۲

ارسال به تمامی نقاط استان

آگهی فراخوان مناقصه ۹۰/۰۴ نوبت دوم

با عنایت به این که این بانک درنظر دارد اجرای شبکه ساختار یافته اداره امور شعب خود را از طریق مناقصه عمومی به شرکتهای واجد الشرایط واگذار نماید لذا درصورت تمایل از تاریخ ۱۳/ ۱۰ /۱۳۹۰ به مدت ده روز جهت دریافت شرایط فراخوان ومناقصه به دایره انفورماتیک این اداره امور واقع درچهارراه رسالت جنب بیمارستان کودکان ، طبقه دوم مراجعه نمایید ضمناً تلفن ۶۶۸۳۹۱۲ آماده پاسخگویی به سوالات شما می باشد

بانک ملی ایران– اداره امور شعب استان هرمزگان

شرکت سریع سیستم جنوب

۴۰٪ تخفیف اینترنت هوشمند

شرکت ابر تجارت کهکشان

بازار یابی شبکه ای قانونی شد

Network Marketing دعوت از تنورکرهای حرفه ای

شماره مجوز: ۴۲/۵۷۸۹۰۶ شماره ثبت : ۴۱۴۳۵۵

شیراز: معدل شرقی ، روبروی آموزش و پرورش کل ساختمان شاهپرک ٤، واحد ٤

۰۹۱۷۳۱۸۷۱۴۰– ۰۷۱۱۳۳۴۹۷۱۲

هماک اسکان

تولید کننده تیرچه و بلوک

بندرعباس : خیابان امام موسی صدر شمالی بعد از چهار راه ستارخان ، مجتمع تجاری مسکونی کاصرون

۲۲۴۸۶۴۹ – ۲۲۴۳۴۴۳

اطلاعیه مدیریت حج و زیارت استان در خصوص نحوه ثبت نام وتشرف درعمره سال ۹۱–۱۳۹۰

با استعانت از خداوند متعال ثبت نام وپذیرش عمره گزاران مرحله اول (۹۰/۱۱/۱۲ لغایت ۹۱/۲/۲۶) راس ساعت ۸ صبح روز چهارشنبه مورخ ۹۰/۱۰/۱٤ به مدت یک هفته توسط شرکت ها و دفاتر زیارتی استان شروع خواهد شد لذا ازافراد واجد الشرایط دعوت می شود جهت پذیرش درکاروانها به دفاتر و شرکتهای زیارتی که درجدول ذیل نام و آدرس آنها ذکر گردیده است مراجعه فرمایند

الف – مشمولین تشرف مرحله اول:

۱– دارندگان اولویتهای ۱ تا ۲۳۰ بانک ملت که درثبت نام عمره سال ۱۳۸۷ نزد بانک ملت ودیعه گذاری نموده اند و تاکنون مشرف نشده اند

دارندگان اسناد بانک ملی که قبل ازل ۸۶/۱/۶ نزد بانک ودیعه گذاری کرده اند وتاکنون موفق به تشرف نشده اند

ب : مدارک لازم:

۱– گذرنامه بین المللی که حداقل ۷ ماه از زمان پرواز اعتبار داشته باشد ضمناً داشتن دوصفحه خالی مقابل هم الزامیست

۲– اصل فیش ثبت نام۳ – اصل شناسنامه ودوسری کپی شناسنامه ٤– اصل کارت ملی وکپی آن

۵– چهارقطعه عکس ۳*٤ ودوقطعه ۶*٤ تمام رخ بدون کلاه وعینک ۶– پوشه روغنی ، پاکت بزرگ هرکدام یک عدد

ج= محل ثبت نام

ردیف	نام دفتر زیارتی	تلفن	آدرس
۱	میقات دیار دوست	۲۲۲۶۲۹٤و۳-۲۲۳۸۳۱۱	بندرعباس – چهارراه مرادی – کوچه مهیار دو
۲	عروج بندر	۲۲۳۲٤۷۲–۲۲٤۶۷۶۷	بندرعباس – چهارراه سازمان روبروی کتابفروشی استاد – ساختمان ماهان
۳	عرشیا	۳۳٤۹۲۰۰–۲	بندرعباس – زیبا شهر –چهارراه خانه نان – ساختمان ارشان – طبقه اول
٤	قافله هدایت	۲۲۳۹٤۹۰–۱	بندرعباس – بلوار شهید حقانی – روبروی شیرینی سرای ملاحی – نبش کوچه شهید عبدالرضا شیبانی
۵	صدرای هرمزگان	۲۲۵۱۷۱۱–۱۲	بندرعباس – خ سیدجمال الدین اسد آبادی تقاطع شهید جاهد و کازرونی – ساختمان آریا
٦	مدینه‌النبی	۰۷۶۲–۲۲٤۵۱۰۰–۲۲٤٤۷۰۰	بندرلنگه – بلوار امام خمینی (ره) – جنب بیمه آسیا
۷	پویندگان‌نورقشم	۰۷۶۳–۵۲٦٦۷٦٤–۵۲٤۳۰۹۱	جزیره قشم –بلوار امام موسی صدر –مجتمع فرودسی – پلاک ۲۱۵٤
۸	شمیم ظهور	۰۷۶۵–۲۲۲۹۳۳۰–۲۲۲۹۳۲۰	میناب – خیابان امام خمینی (ره) – روبروی سپاه پاسداران جنب نمایندگی سایپا
۹	معراج نینوا	۰۷۶۳–٤۲۲۵۱٤۱	حاجی آباد – میدان امام خمینی (ره) –جنب مسجد جامع
۱۰	مطاف عشق	۰۷۶٦–٤۲۲۵۰۷۰	رودان – دهبارز – بلوار شهداء – بلوار شهید چمران جنب مسجد حضرت ابوالفضل

ضمناً معتمرین محترم می توانند جهت آگاهی از اولویت تشرف خود ، به سایت بانک ملت به آدرس www.bankmellat.ir مراجعه یا با شماره تلفن ۱۵۵۶ (مرکز ارتباطات مردمی بانک ملت) تماس گرفته ویا شماره ثبت نام خود را به مرکز پیام بانک ملت به شماره ۲۰۰۰۳۴ ارسال نمایند

مرحله دوم ثبت نام و شرایط مربوطه دردهه دوم فروردین ۹۱ به اطلاع عموم خواهد رسید

مدیریت حج و زیارت استان هرمزگان

هرمز بتون

تولید کننده خرپای فلزی و انواع قطعات بتنی

بندرعباس - خیابان امام موسی صدر شمالی بعد از چهارراه سازمان مجتمع تجاری مسکونی کاصرون

۲۲٤۲۱٦۷ - ۲۲٤۳٤۳۳

آبابتن ساحل

تولید و عرضه بتن آماده

دفتر مرکزی: (۰۷۶۱) ۲۲۲۲۲۸۷

کارخانه: (۰۷۶۱) ۲۳۹۴۰۳۱

همراه: ۰۹۱۷۸۶۱۵۵۷۰

جناب آقای رحمت اله عابدینی

معاون محترم سازمان سما واحد بندرعباس

کسب افتخار بزرگ مدیر برتر سازمان مدارس سمای سراسر کشور ودریافت لوح سپاس درمراسم بیستمین سالگرد تاسیس سازمان سما توسط ریاست هیات امنای دانشگاه آزاد را به جناب عالی تبریک وتهنیت می گوییم

مدیریت وکارکنان مدرسه راهنمایی دخترانه سما

آگهی مناقصه عمومی نوبت دوم

شرکت توزیع نیروی برق استان هرمزگان درنظردارد

طرح های مشروحه ذیل را ازطریق برگزاری مناقصه عمومی به پیمانکاران وشرکتهای واجد شرایط واگذار نماید

ردیف	موضوع	شماره مناقصه
۱	انجام عملیات توسعه برق روستاهای بستک از محل اعتبارات عمرانی استانی	۹۰–۸۷
۲	انجام عملیات تامین برق شهرک خاتم الانبیاء بخش روئیدر شهرستان خمیر از محل اعتبارات عمرانی استانی	۹۰–۸۸
۳	انجام عملیات تامین برق روستای پارافکر ی ازتوابع لنگه ازمحل اعتبارات عمرانی استانی	۹۰–۸۹
۴	انجام عملیات توسعه شبکه بین مزارع منطقه چاه صواب – گرهوییه وباغان ازتوابع حاجی آباد ازمحل اعتبارات عمرانی استانی	۹۰–۹۰
۵	انجام عملیات توسعه برق روستاهای پارسیان از محل اعتبارات عمرانی استانی	۹۰–۹۱

لذا کلیه پیمانکاران و شرکتهایی که دارای تجربه و تخصص و تجهیزات لازم بوده و همچنین گواهینامه تائید صلاحیت پیمانکاری از معاونت برنامه ریزی استانداری جهت طرح های عمرانی را دارا باشند می توانند از تاریخ درج آگهی نوبت دوم در روزنامه به مدت پنج روز جهت خرید اسناد مناقصه با در دست داشتن قبض واریز مبلغ دویست وبیست هزار (۲۲۰۰۰۰) ریال به حساب سپهر شماره ۰۱۰۲۱۶۴۳۵۷۰۰۲ نزد بانک صادرات شعبه گلشهر بندرعباس به آدرس بندرعباس – بلوار جمهوری اسلامی – جنب شهرک مسکونی زیتون (نیروگاه قدیم)شرکت توزیع نیروی برق هرمزگان – امور تدارکات وانبارها – اداره قراردادها ومناقصات مراجعه ویا جهت کسب اطلاعات بیشتر با شماره تلفن ۴۵۱۲۳۴۴ – ۰۷۶۱ اداره قراردادها و مناقصات تماس حاصل نمایند (هزینه درج آگهی در روزنامه به عهده برنده مناقصه می باشد)

روابط عمومی شرکت توزیع نیروی برق هرمزگان

جذب نیرو

بنیاد مسکن انقلاب اسلامی حساب ۱۰۰ امام

بنیاد مسکن انقلاب اسلامی حساب ۱۰۰ امام

بنیاد مسکن انقلاب اسلامی هرمزگان با اولویت متقاضیان بومی درنظر دارد تعدادی نیرو بصورت پروژه ای وموقت جهت نظارت پروژه های مسکن روستایی خود درشهرستانهای جاسک و بشاگرد ازطرق مصاحبه وبه شرح ذیل جذب نماید لذا واجدین شرایط به مدت یک هفته پس از چاپ آگهی می توانند درساعات اداری به کارگزینی این نهاد واقع در بندرعباس میدان فرودگاه مراجعه نمایند و فرم ثبت نام دریافت دارند

آدرس: بندرعباس – میدان فرودگاه –شماره تماس :۶۶۷۰۵۸۱–۰۷۶۱

سایت: www.Hbonyadmaskan.ir

ردیف	مدرک تحصیلی	رشته	عنوان شغلی	محل‌خدمت	جنسیت	سابقه کار	تعداد به نفر
۱	کارشناسی یا کاردان	عمران	ناظر فنی روستایی	جاسک	مرد	یکسال سابقه مرتبط	۴
۲	کارشناسی یا کاردان	عمران	ناظر فنی روستایی	بشاگرد	مرد	یکسال سابقه مرتبط	۴

آدامس‌های نیکوتین‌دار حدود ۹۰ درصد در ترک سیگار موثرند

دبیر اجرای جمعیت مبارزه با دخانیات گفت: موثرترین و بهترین گزینه برای ترک سیگار، آدامس نیکوتین دار است چرا که حدود ۹۰ درصد در ترک سیگار موثر است. دکتر محمدرضا معدنی در گفت‌وگو با ایسنا، افزود: برخی افراد به علت استفاده از دندان مصنوعی و یا پایگاه اجتماعی خود برای ترک سیگار، آدامس نیکوتین‌دار نمی‌جوند و از افشانه‌ها و برچسب‌های ترک سیگار استفاده می‌کنند این در حالیست که طی ۱۰ سال فعالیت جمعیت مبارزه با استعمال دخانیات نتیجه خوبی از برچسب‌ها گرفته نشده است چون برخی از استفاده‌کنندگان از برچسب‌ها پس از یک ماه دچار آلرژی پوستی شده‌اند. دبیر اجرایی جمعیت مبارزه با استعمال دخانیات گفت: برچسب‌های نیکوتین‌دار تاثیر بسیار کمی در ترک دخانیات دارد.

درد قفسه سینه، مهم‌ترین علامت بیماری‌های قلبی

دبیر علمی پنجمین سمپوزیوم اینترونشنال کاردیولوژی بیمارستان قلب شهید رجایی، ضمن بیان این‌که درد و احساس سنگینی در قفسه سینه، مهمترین علامت بیماری‌های قلبی است، عنوان کرد: البته درد در قفسه سینه عوامل متعددی دارد، اما اگر به علت بروز ناراحتی قلبی تظاهر کرده باشد معمولا با فعالیت و استرس‌های شدید روحی آغاز و با استراحت بهتر می‌شود. دکتر فرهاد شاکریان در گفت و گو با ایسنا، با اشاره به اینکه بیمارستان قلب شهید رجایی، نخستین مرکز آموزشی و درمانی اینترونشنال کاردیولوژی در تمام کشور بوده و اکنون نیز بزرگترین مرکز در زمینه آموزش این رشته و جذب فلوشیپ است، گفت: روش کاردیولوژی ۳۵ سال در دنیا سابقه دارد و شامل انجام اعمال جراحی بسته چون آنژیوپلاستی قلب می‌شود.

خرید زیاد استرس را تشدید می‌کند

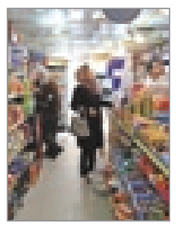

روانشناسان در یک مطالعه جدید تاکید کردند خرید زیاد و حمل کردن ساک‌های زیاد و سنگین خرید، موجب افزایش استرس روانی می‌شود. به گزارش ایسنا، مشتریانی که زیاد خرید می‌کنند از نظر جسمی، وزن زیادی را به بدن خود تحمیل می‌کنند و همین امر موجب می‌شود که به طور ناخودآگاهانه استرس آنها افزایش پیدا کند. کارشناسان بهداشت روانی در دانشگاه چینی هنگ کنگ و دانشگاه ملی سنگاپور که این مطالعه را انجام داده‌اند، می‌گویند: حمل کردن کیسه‌های زیاد و سنگین‌تر خرید موجب می‌شود افکار استرس‌زای بیشتری به ذهن انسان خطور کند. در این مطالعه چنین نتیجه‌گیری شد که مغز به دلیل نوع ارتباطات عصبی خاصی که دارد باعث می‌شود وارد شدن وزن زیادی به جسم روی ذهن فرد نیز بار اضافی وارد کند.

با حضور رییس جمهور انجام می شود؛

افتتاح پیشرفته‌ترین کارخانه شمش فولادی کشور در بندرعباس

مدیرعامل منطقه ویژه اقتصادی صنایع معدنی و فلزی خلیج فارس: هرمزگان به قطب تولید فولاد و آلومینیوم تبدیل شده است

● گروه اقتصادی: پیشرفته‌ترین کارخانه تولید شمش فولادی کشور با حضور رئیس جمهور در هرمزگان به طور رسمی به بهره‌برداری می‌رسد. به گزارش مهر، خط پیوسته ذوب و ریخته گری کارخانه فولاد هرمزگان که از ماه ها پیش تولید به صورت پیوسته را آغاز کرده و عریض ترین و سنگین ترین اسلب کشور را تولید می کند روز دوشنبه با حضور رئیس جمهور، وزیر صنعت، معدن و تجارت و مسئولان استانی و محلی به صورت رسمی به بهره برداری خواهد رسید.این کارخانه با همکاری کنسرسیومی از شرکت های ایرانی- آلمانی (ایرینک – اس.ام.اس دماگ) ساخته شده و در خطوط تولید، سیستمهای نرم افزاری و همچنین مهار آلودگی منحصر به فرد به شمار می آید.ظرفیت تولید شمش در فولاد هرمزگان هم اینک ۱،۵ میلیون تن در سال است در حالیکه زیرساختهای آن برای تولید سه میلیون تن فولاد خام ایجاد شده که به زودی اجرایی می شود.شرکت فولاد هرمزگان در گذشته، دو واحد ۸۰۰هزار تنی تولید آهن اسفنجی را به طور رسمی وارد مدار تولید کرده بود و خط پیوسته ذوب و ریخته گری افتتاح می شود.شرکت فولاد هرمزگان در سال گذشته به مزایده گذاشته شد که در نهایت، «مبارکه» در یک رقابت توانست سهام آن را در اختیار گیرد. این کارخانه در منطقه ویژه صنایع معدنی و فلزی خلیج فارس و در مجاورت بندرعباس واقع شده است. با افتتاح بخش فولادسازی این کارخانه عظیم هفت هزار و ۵۰۰ شغل مستقیم و غیر مستقیم ایجاد می شود که هزار و ۵۰۰ نفر از شاغلان این کارخانه بهصورت مستقیم و شش هزار نفر نیز بهصورت غیرمستقیم از محل راهاندازی فولاد هرمزگان صاحب درآمد میشوند.با اجرای طرح توسعه در این کارخانه و ارتقای ظرفیت تولید از ۱،۵ میلیون به سه میلیون تن فولاد خام، کل اشتغال ایجاد شده به ۱۵ هزار نفر خواهد رسید.با توجه به استفاده از فناوری روز، زمان ذوبگیری ۳۳ درصد کمتر از کارخانههای مشابه است و همزمان عمر نسوزهای داخل کوره نیز بهطور قابلملاحظهای افزایش یافته است.در بخش تجهیزات داخلی بیش از ۱۰۰ قرارداد با ۷۰ شرکت داخلی منعقد شد که این امر توسعه اشتغال و افزایش درآمد را برای سازندگان داخلی در پی داشت.

ظهور قطب های تولید فولاد و آلومینیوم کشور در هرمزگان

مدیرعامل منطقه ویژه اقتصادی صنایع معدنی و فلزی خلیج‌فارس از ایجاد ظهور قطب‌های تولید فولاد و آلومینیوم کشور در هرمزگان خبر داد. به گزارش روابط عمومی منطقه ویژه اقتصادی خلیج فارس مسعود هندیان گفت: در حال حاضر ۴ کارخانه فولادسازی؛ فولاد هرمزگان، فولاد کاوه جنوب، صبا فولاد خلیج‌فارس و مجتمع فولاد جنوب در منطقه احداث شده است که ظرفیت فولاد هرمزگان برای یک میلیون و ۶۵۰ هزار تن‌آهن اسفنجی و ۱/۵ میلیون تختال فولادی است . وی اظهار داشت : ظرفیت کارخانه فولاد کاوه جنوب ۱/۵میلیون تن بیلت ، یک میلیون و ۸۵۰ هزار تن‌آهن اسفنجی ، ظرفیت صبافولاد خلیج فارس به ۱/۵ میلیون تن بیلت و ۱/۵میلیون تن‌آهن اسفنجی می‌رسد که با طرح توسعه فولاد هرمزگان ، فولاد کاوه جنوب و صبا فولاد خلیج فارس شاهد افزایش تا ۴/۵ میلیون تن به ظرفیت فعلی به عنوان هدف نهایی ترسیم گردیده و مجتمع فولاد جنوب با ظرفیت ۲۰۰ هزار تن شمش فولاد در حال تولید می باشد . مدیر عامل منطقه ویژه خلیج فارس افزود: شرکت فولاد ساحل خلیج‌فارس و آریانای کیش برای ایجاد دو کارخانه فولاد سازی در حال مذاکراه با منطقه هستند که با ورود این دو شرکت تا پایان برنامه پنجم مجموع ظرفیت تولید فولاد در این منطقه به ۱۰ میلیون تن خواهد رسید . وی گفت شرکت فولاد هرمزگان اولین و تنها تولیدکننده تختال عریض به ضخامت ۲۰ تا ۲۵ سانتی متر ، عرض ۹۰ تا ۲۰۰ سانتی متر ، طول ۶ تا ۱۲متر و ۴۶ تن وزن به عنوان سنگین ترین تختال کشور محسوب می شود ، ایشان افزود میزان اشتغالزایی مجتمع فولاد هرمزگان با سه هزار نفر شغل مستقیم و ۱۲هزارنفر بطور غیر مستقیم سبب کاهش سرانه بیکاری در استان هرمزگان خواهد شد ، .هندیان گفت: در حال حاضر بیش از ۴۸۰۰۰ میلیارد ریال سرمایه‌گذاری صورت پذیرفته و بیش از ۵۵۰۰۰ میلیارد ریال در زمینه صنایع انرژی بر ، صنعتی و معدنی، پتروشیمی و زنجیره های صنایع پایین دستی و بالا دستی در مرحله تامین مالی یا انتخاب پیمانکار است . مدیر عامل منطقه با اشاره به رسالتهایی که قانونگذار تعریف نموده تصریح کرد ، پشتیبانی از فعالیت‌های اقتصادی برقراری ارتباط تجاری بین‌المللی، تحرک در اقتصاد منطقه‌ای و تولید و پردازش کالا، انتقال فناوری، صادرات کالاهای غیرنفتی، ایجاد اشتغال مولد و جذب سرمایه‌گذاری داخلی و خارجی، صادرات مجدد، ترانزیت و انتقال کالابه عنوان یک تکلیف تا رسیدن به هدف دنبال می گردد . مدیر عامل منطقه در پایان گفت تولید ۱/۵ میلیون تن تختال فولادی منجر به کاهش واردات ، توسعه صادرات ، جذب صنایع پایین دستی ، افزایش مهارتهای مدیریتی با هدف تربیت نیروی انسانی خلاق ، جلوگیری از صادرات خام مواد معدنی با نگرش ایجاد ارزش افزوده که نهایتا سبب مانع خروج ارز از کشور خواهد شد، هندیان افتتاح این پروژه ملی را به دست جناب آقای دکتر احمدی نژاد یک نقطه عطفی در تاریخ ایران اسلامی ، هرمزگان و منطقه ویژه توصیف و اظهار داشت پروژه های دیگری در آستانه افتتاح می باشند که با بهره مندی از این طرح های ملی شاهد افزایش شاخص های اقتصادی استان ، ایجاد انگیزه در بین جوانان تحصیلکرده و تاثیر مثبت آن بر سبد اقتصادی مردم عزیز کشورمان خواهیم بود.

فولاد هرمزگان ۷۵۰۰ شغل ایجاد می‌کند

رییس هیات عامل سازمان توسعه و نوسازی معادن و صنایع معدنی ایران گفت: کارخانه فولاد هرمزگان ۷۵۰۰ شغل به صورت مستقیم و غیرمستقیم ایجاد می کند. به گزارش روابط عمومی سازمان توسعه و نوسازی معادن و صنایع معدنی ایران(ایمیدرو)، خدامراد احمدی با اشاره به برنامه افتتاح بخش فولادسازی این کارخانه عظیم در هفته جاری تصریح کرد: ۱۵۰۰ نفر از شاغلان این کارخانه به‌صورت مستقیم و ۶ هزار نفر نیز به‌صورت غیرمستقیم از محل راه‌اندازی فولاد هرمزگان صاحب درآمد می‌شوند.وی درعین حال تاکید کرد: با اجرای طرح توسعه در این کارخانه و ارتقای ظرفیت تولید از ۱،۵ میلیون به سه میلیون تن فولاد خام، کل اشتغال ایجاد شده به ۱۵ هزار نفر خواهد رسید. معاون وزیر صنعت، معدن و تجارت، احجام و نوع فعالیت‌های انجام شده در این طرح را کم‌سابقه توصیف کرد و افزود: حجم بتن‌ریزی در این کارخانه ۲۲۷ هزار مترمکعب و میزان میلگرد، ورق و پروفیل به کار رفته در آن به ۶۰ هزار تن رسید. وی همچنین با اشاره به فناوری‌های به‌کار رفته در احداث بخش فولادسازی این شرکت گفت: با توجه به استفاده از فناوری روز، زمان ذوب‌گیری ۳۳ درصد کمتر از کارخانه‌های مشابه است و همزمان عمر نسوزهای داخل کوره نیز به‌طور قابل‌ملاحظه‌ای افزایش یافته است.

اجتماعی

مهلت ارسال آثار به جشنواره ملی نشریات محلی خلیج فارس تمدید شد

● گروه اجتماعی: مدیرکل فرهنگ و ارشاد اسلامی هرمزگان گفت: مهلت ارسال آثار به نخستین جشنواره ملی نشریات محلی خلیج فارس تا ۲۵ دی ماه تمدید شد.

حجت الاسلام علی مریدی زاده، افزود: تمهیدات لازم برای برگزاری هرچه بهتر این جشنواره در حال انجام است و فراخوان ارسال آثار جشنواره به تمامی استان ها و نشریات ، روزنامه ها ، مطبوعات سراسر کشور ارسال شده است. وی استقبال روزنامه نگاران، خبرنگاران و اهالی مطبوعات از برگزاری این جشنواره را خوب ارزیابی کرد. مدیرکل فرهنگ و ارشاد اسلامی هرمزگان خاطر نشان کرد : تمامی خبرنگاران ، روزنامه نگاران و عکاسان نشریات محلی کشور می توانند آثار خود را که در فاصله زمانی بهمن ۸۹ تا آذر ۹۰ در یکی از نشریات محلی کشور به چاپ رسیده است برای حضور در بخش مسابقه به دبیرخانه دائمی جشنواره مطبوعات خلیج فارس ارسال نمایند. مریدی زاده تصریح کرد: محورهای مسابقه شامل دو بخش عمومی ' سر مقاله و یاداشت ، مقاله ، گزارش ، عکس خبری ، مصاحبه ، تیتر ، خبر ، طنز و کاریکاتور ، صفحه آرایی ' و بخش ویژه ' صیانت از خلیج فارس و بیداری اسلامی ملت های مسلمان ' می باشد. این مقام مسوول گفت: شرکت کنندگان باید سه اثر در هر زمینه را به همراه برگ درخواست شرکت در جشنواره ارسال نمایند و در بخش عکس نیز ابعاد اثر حداقل ۲۰×۳۰ و حداکثر ۴۰×۳۰ بر روی لوح فشرده باشد.

«فاضل حیدری» مدیر کل تامین اجتماعی هرمزگان شد

واگذاری ۳۳درصد سهام پالایشگاه نفت بندرعباس به تامین اجتماعی

● صبح ساحل/ محمدخداکریمی: درآیینی «سیدفاضل حیدری بلوکی» به عنوان مدیرکل تامین اجتماعی استان هرمزگان معرفی شد. به گزارش خبرنگار ما در این آیین مهرداد محققزاده معاون فنی ودرآمد سازمان تامین‌اجتماعی گفت: تامین اجتماعی یک نهادعمومی غیردولتی است. وی سیاست سازمان را افزایش درآمد وکاهش مصارف عنوان کردوافزود: درقالب برنامه پنجم توسعه تکلیف شده که قانون تامین‌اجتماعی بازنگری واصلاح شود واین فرصت مناسب به صورت تکلیف قانونی برای سازمان ایجادشده است. وی با اشاره به اینکه قانون تامین اجتماعی فعلی متعلق به سالیان پیش وقدیمی است تصریح کرد: این قانون پاسخگوی نیاز امروز جامعه نیست.وی ادامه داد: ما مجری قانون هستیم وبرای اجرای بهتر آن وارایه خدمات مطلوب‌تر باید ابزار قدرتمندو به روز داشته باشیم ودرحال‌حاضر با قانون فعلی نمی‌توانیم به درستی پاسخگوی نیازها باشیم وبازنگری قانون یک نیاز ضروری برای تامین‌اجتماعی است. به گفته‌ی وی بازنگری درقانون باعث ارتقای خدمات و تعهدات سازمان تامین‌اجتماعی خواهد شد. این مقام مسوول ارایه خدمات درمانی مطلوب به بیمه‌شدگان را اولویت‌های اصلی برنامه‌های این سازمان عنوان کرد. محققزاده اضافه کرد: باید دربرنامه‌های آینده میزان منابع ومصارف درتعادل باشد. وی خطاب به مدیران گفت: مدیران باید بدنبال کشف وخلق منابع جدید باشند. وی با اشاره به کسری صندوق تامین‌اجتماعی، از نمایندگان مجلس خواست از این نهاد غیردولتی حمایت کنند. وی از واگذاری ۳۳ درصد سهام پالایشگاه نفت بندرعباس به سازمان تامین اجتماعی خبر داد. وی بیان داشت: درحال حاضر این سازمان در کشور یک میلیون و ۵۵۰ هزار مستمری بگیر تحت پوشش دارد که در سه حوزه بازنشستگی، بازماندگان و از کارافتادگی حقوق ومزایا دریافت می کنند. این مسوول درادامه به بیمه بیکاری اشاره و اظهارداشت: در حال حاضر بیش از ۱۸۰ هزار نفر تحت پوشش بیمه بیکاری هستند و یکی از سیاست های این سازمان نیز متمرکز کردن مستمری بگیران و بیمه بیکاری است. محقق زاده افزود: هم اکنون صندوق بیمه بیکاری با کسری چهار هزارو۷۰۰ میلیارد ریال اعتبار روبه رو است که در صورت عدم تأمین آن، مشکلات زیادی برای افراد تحت پوشش صندوق بیمه بیکاری ایجاد خواهد شد.

درادامه این آیین سیدفاضل حیدری بلوکی مدیرکل جدیدتامین اجتماعی استان هرمزگان گفت: موفقیت‌های بدست‌آمده تامین اجتماعی استان درکشور وکسب رتبه نخست دربخش درآمدها حاصل وفاق وهمدلی مدیریت وکارکنان این اداره کل است. وی ابراز امیدواری این تعامل و وفاق وهمدلی ادامه داشته تا مردم استان هرمزگان بهتر از خدمات تامین‌اجتماعی بهره‌مند شوند. وی درادامه به برنامه‌هاوسیاست‌های آینده تامین‌اجتماعی استان اشاره کردواظهارداشت: تلاش درجهت اصلاح وبهبود فرآیندها با تمرکز بربهبود مستمر با بهره‌مندی از فناوری، نهادینه‌کردن برنامه‌های تحول اداری با احیای کارگروه‌های مختلف از جمله کارگروه اداری با ساختار جدید، جلب همکاری مطبوعات ورسانه‌های محلی در جهت ارتقای سطح آگاهی مخاطبان صندوق دراستان، ایجادتعامل نزدیک و اثربخش با شرکای اجتماعی صندوق، بیمه‌شدگان ومستمری‌بگیران وکانون‌های کارگری، کارفرمایی وبازنشستگان، پیاده‌سازی سیستم‌های مدیریتی نوین ا زجمله مدهای توانمندسازی منابع انسانی وتعالی سازمانی و ... مدیریت بهینه و اثربخش مصارف وبهبود رویه‌های مرتبط با وصول مطالبات جاری و معوق، استفاده از تمام ظرفیت‌های بالقوه ومشارکت کارکنان در تصمیم‌سازی وتصمیم‌گیری‌ها، تقویت و ارتقای زیرساخت‌ها درجهت ارایه خدمات از راه‌دور از جمله‌برنامه‌های مدیریت جدید تامین‌اجتماعی استان است. درپایان با قدردانی از تلاش‌های ناصر جامجور سرپرست تامین‌اجتماعی استان، حیدری بلوکی به سمت مدیرکل تامین اجتماعی استان معرفی شد.

نمازجمعه

◄ **خطیب جمعه بندرعباس:**

نهم دی ماه اقتدار نظام اسلامی را افزایش داد

امام جمعه موقت بندرعباس گفت: حماسه نهم دیماه سال ۸۸دستاوردهای مختلفی داشت که یکی از مهمترین دستاوردهای آن در حقیقت افزایش اقتدار نظام ایران اسلامی بود. حجت الاسلام محمدحسن فروزان نژاد در نماز این هفته بندرعباس افزود: این رویداد موجب شد تا باور بسیاری از افراد نسبت به اثبات وجود جنگ نرم تقویت گردد.وی ادامه داد:کنار رفتن پرده های تزویر و به نمایش گذاشتن پیوند مستحکم مردم و رهبری یکی دیگر از برکات این روز بود و دشمنان داخلی و خارجی یقین پیدا کردند با هیچ ترفندی نمی توانند این پیوند را سست کنند.حجت الاسلام فروزان نژاد خاطرنشان کرد: همچنین حضور شکوهمند مردم در این روز هشدار جدی به خواص بی بصیرتی بود که عقب ماندگی خود از درک و آگاهی مردم را نشان داده بودند.خطیب موقت جمعه بندرعباس از نهم دی ماه به عنوان یک روز و مقطع تاریخی جدید در دوران پس از پیروزی انقلاب شکوهمند اسلامی نام برد و اضافه کرد: در واقع حماسه بی نظیری که توسط مردم در این روز خلق شد تکرار و یادآور رویدادهایی بود که منجر به پیروزی انقلاب شد.وی وقایع روز عاشورای سال ۸۸را بی حرمتی به ارزش های مورد اعتماد مردم و نهم دیماه را پاسخ قاطع اقشار مختلف جامعه به این بی حرمتی توصیف کرد.وی تصریح کرد: همچنین باید حماسه نهم دیماه را هشدار به مسوولانی قلمداد کرد که با رهبری زاویه پیدا کرده اند.به گفته حجت الاسلام فروزان نژاد تا وقتی که مردم حق مدار در صحنه هستند دشمنان سیلی خورده نیز همچنان در صدد توطئه خواهند بود و به همین دلیل حزب الله باید همیشه هوشیار باشند و اکنون نیز که دوره بیداری اسلامی رسیده حفظ این هوشیاری از همیشه ضروری تر است.امام جمعه موقت بندرعباس یادآور شد:در شرایط فعلی نیز که به برگزاری انتخابات نزدیک می شویم مردم باید ضمن حضور شکوهمند در این عرصه به دنبال انتخاب نماینده ای باشند که به قدرت و ثروت وابسته نباشد.

◄ **امام جمعه میناب:**

۹ دی ماه روزی که انقلاب سوم رقم خورد

امام جمعه میناب گفت: ۹ دی ماه ۸۸ روز انقلاب سوم و روز بصیرت انقلاب ما بود و ملت توانست تمام توطئه‌های فتنه‌گران را نقش بر آب نمایند. حجت‌الاسلام میرزا حسین معتمدی‌فر در خطبه های نماز جمعه میناب افزود: مردم در روز ۹ دی ماه ۸۸ فقط ، در حمایت از امام و ولایت فقیه ، مقام معظم رهبری حضور گسترده‌ای داشتند و با تلاش فتنه را خاموش کردند و این تقابل به صورت خود جوش و البته به هیچ ضرب و گروهی نبوده است. وی اظهار داشت: جریان انحرافی این را بدانند که ملت بیدار است و تمام نقشه‌ها و توطئه‌های جریان انحرافی نقش بر آب خواهد کرد. امام جمعه میناب به سالروز تاسیس نهضت سواد آموزی و ثبت احوال اشاره کرد و گفت: امام راحل فرمان تاسیس نهضت سواد آموزی را صادر کرد تا ریشه بی‌سوادی در کشور برچیده شود. در پایان نماز جمعه نماز گزاران میناب به مناسبت ۹ دی سال ۸۸ بر علیه فتنه‌گران راهپیمایی کردند و حمایت خود را از مقام معظم رهبری اعلام نمودند.

◄ **امام‌جمعه رودان:**

نهم دی‌ماه ۸۸ روز بصیرت و ولایتمداری بود

خطیب جمعه رودان گفت: روز نهم دی‌ماه سال ۸۸ یک روز استثنایی بعد از پیروزی انقلاب اسلامی بود. حجت‌الاسلام الهی‌منش افزود:این روز، روز بصیرت و ولایتمداری بود ودو مطلب برجسته داشت. دفاع از اسلام و حمایت از ولایت‌فقیه‌وی به برنامه ریزی ده ساله دشمن وعوامل داخلی اشاره کرد وگفت: آنها ائتلاف سفید راه انداختند و همه‌ی گروه‌های سیاسی مانند نظام، سلطنت‌طلب‌ها وضد انقلاب با هم متحد شده بودند ویک جنگ نرم طراحی و برنامه‌ریزی کرده بودند وتنهاحضور مردم در ۹ دی می‌توانست این توطئه را خنثی کند. امام‌جمعه رودان به رزمایش دریایی جمهوری اسلامی درتنگه‌ی هرمز وآب‌های‌آزاد دنیا اشاره کرد و افزود: این رزمایش از نظر زمان ومکان خیلی خوب است ونشان از قدرت نظام جمهوری اسلامی دارد چرا که دشمنان حرف خود را درمورد تحریم نفت ایران پس گرفتند. حجت‌الاسلام الهی‌منش دربخش دیگری از خطبه‌ها بیان داشت: ما نباید دل وفکرمان همراه کسانی باشد که باخدا و رسول خدا وامام ورهبری ناسازگاری دارند. وی درادامه شهادت امام‌موسی کاظم و رحلت آیتا... مرعشی نجفی را تسلیت گفت.

◄ **امام جمعه بندرلنگه :**

حضور مردم توطئه دشمنان را خنثی کرد

امام جمعه بندرلنگه درخطبه‌های نماز به سالروز نهم دی‌ماه هشتادوهشت اشاره کرد وگفت: این واقعه توسط دشمنان داخلی وخارجی شکل گرفت وسران فتنه داخلی با هدایت غربی‌ها وانگلیسی‌هابه خیال خام خود نیاز داشتند با کودتای مخملی سپهر انقلاب اسلامی را به نفع خود تغییر دهند. حجت‌الاسلام سیدمحمد جواد رکنی افزود: این گروه علاوه بر تخریب اسکان وایجاد آشوب گستاخانه، به ساحت مقدس امام حسین(ع) جسارت کردند. درادامه وی بیان کرد: اما حضور گسترده ومیلیونی مردم با بصیرت وولایت مدار ایران اسلامی تمام توطئه دشمنان قسم خورده اسلام و انقلاب اسلامی را دراین فتنه خنثی کردند وپشتیبانی خودشان را از ولایت فقیه، آرمان امام(ره) وشهداء اعلام داشتند. خطیب جمعه بندرلنگه به انتخابات نهمی دوره مجلس آینده اشاره کرد وخطاب به آحاد مردم گفت: مخالفین نظام از گروه‌های خسته گرفته تا گروه انحرافی با پول‌هایی که دراختیار دارند بنا دارند درانتخابات آینده مجلس حضور پیدا کند. حجت‌الاسلام رکنی تاکید کرد: مردم حزب... باید با بصیرت کامل با حضورفعال درانتخابات افراد اصلح را به مجلس بفرستند، چرا که خانه ملت جای ضد انقلاب نیست وکسانی که درمقابله با فتنه دی هشتادوهشت سکوت کردنددرمیان مردم جای ندارند. وی سرکوب مردم دربحرین ویمن به دستور آمریکا توسط سران بی‌کفایت این کشورها را محکوم کرد.

◄ **امام جمعه بندرچارک:**

حماسه ۹ دی ماه ۸۸ کمتر از پیروزی انقلاب اسلامی نیست

امام جمعه بندرچارک به سالروز ۹ دی ۸۸ اشاره کردوگفت: حماسه نهم‌دی‌ماه کمتر از بیست‌دو بهمن ۵۷ وکمتر از ۱۳ آبان ۵۸ نیست. حجت‌الاسلام جوکار افزود: فتنه‌گران داخلی به پشتیبانی خارجی‌ها در ۶ دی ۸۸ در تهران اقدام به آشوب کردند وگستاخانه به امام‌حسین(ع) وامام(ره) معمار انقلاب اسلامی توهین وجسارت کردند ولی مردم ولایت‌مدار وعاشورایی به صورت گسترده به صحنه آمدند وبا اعلام پشتیبانی خود از ولایت فقیه انزار خود را نسبت به آشوب‌گران ابراز داشتند. وی سالروز ولادت امام‌موسی‌کاظم(ع) را به همگن تبریک گفت.درخصوص سالروز شهادت حضرت رقیه(س) به ذکر مصیبت پرداخت. امام‌جمعه بندرچارک از مسوولان شهرستان وبخش شیبکوه دربهره‌برداری از نمایندگی ثبت‌احوال دربندرچارک قدردانی کرد وخواستار استقرار تامین‌اجتماعی ودادگاه عمومی دراین شهرشد.

◄ **امام جمعه جاسک:**

حماسه۹ دی از ایام الهی است

امام جمعه جاسک هرمزگان گفت:۹ دی از ایام الهی است که در آن مردم ولایت‌مدار ایران اسلامی نشان دادند که هیچ قدرتی مانع دفاع از حرمت‌های انقلابی و اسلامی نمی‌شود. حجت‌الاسلام جواد غلامی در خطبه های نماز این شهرستان افزود:حماسه ۹ دی مظهر ولایت‌پذیری جامعه بود و حضور خودجوش و با بصیرت ملت ایران موجب شد این روز در تاریخ نظام و انقلاب اسلامی ماندگار شود.وی تصریح کرد: رمز ماندگاری انقلاب اسلامی و ثبت روزهای بزرگ آن از جمله حماسه ۹ دی نشات گرفته از آزادی خواهی و آمادگی ملت ایران برای حضور در صحنه‌های مختلف بوده که انقلاب اسلامی را در این مسیر پر فراز و نشیب ۳۲ سال گذشته در برابررویدادها بیمه کرده است.

شرکت حمل ونقل سریع هوایی
ZARGHAM BARJONOOB.CO
ضرغام بار جنوب
به صورت درب به درب درکمترین زمان به تمام نقاط ایران وجهان
دریافت وحمل مرسولات پستی با مناسب ترین قیمت
بندرعباس ، میدان شهداء (یادبود سابق) ، پلاک دهقان
۰۹۱۷۱۶۶۴۵۱۹ - ۵۵۵۱۹۰۹ - ۵۵۶۰۸۶۸

فروشی
واگذاری ۲۵ درصد از سهام یک شرکت حمل ونقل جاده ای داخلی کالا ثبت شده که دارای ۵ هزار متر زمین برای ساخت مکان پایانه اختصاصی فعالیت می باشد بصورت نقدی سهام فوق واگذار می گردد
۰۹۱۷۸۹۶۸۵۲۳

مفقودی
کارت دانشجویی به شماره دانشجویی ۸۷۱۲۹۰۸۹۸ صادره از دانشگاه پیام نور قشم رشته علوم سیاسی بنام خانم فضیله مداح رودان مفقود گردیده وازدرجه اعتبار ساقط می باشد

شرکت پیشران انرژی
شرکتی فعال درزمینه بهینه سازی مصرف برق تاسیسات سرمایشی (کنترل هوشمند چیلر و کنترل هوشمند وایرلس،کولر گازی) دراستان هرمزگان نمایندگی فعال می پذیرد
ارسال رزومه :
COMMERCE@PISHRUN.COM
تلفن : ۰۲۱۶۶۹۳۷۰۴۰

فروشی
یک دستگاه آب شیرین کن نو داخل پالت چوبی، مارک گراهام تک ازنوع اتمسفر معکوس ظرفیت روزانه ورودی آب ۲۰۰ متر مکعب وخروجی آب شیرین ۱۰۰ مترمکعب
یکدستگاه شیرینک کارکرده
شرکت جهان بین قشم
۰۷۶۳ - ۵۴۴۰۶۴۳-۴
۰۹۱۷۱۳۵۱۸۴۶

مجتمع فنی وحرفه ای خوارزمی
شروع ثبت نام دوره های :
اصول مدیریت بازاریابی زبان تخصصی بازاریابی مقدماتی وپیشرفته
(ویژه داوطلبان کنکور فراگیر ارشد پیام نور مدیریت اجرایی)
گلشهر مقابل فروشگاه اتکا - تماس :۶۶۶۷۳۰۱ و ۶۶۶۷۳۰۲
میدان برق ساختمان شمس واحد ۶ - تماس : ۲۲۳۴۶۸۰ و ۲۲۳۳۶۲۴

آگهی دعوت عمومی
شرکت تعاونی مسکن مهر شرق خواجه عطاء
بدینوسیله به اطلاع اعضاء شرکت می رساند جلسه ای در روز جمعه مورخه ۱۳۹۰/۱۰/۱۶ راس ساعت ۹ صبح درمحل پروژه برگزار می گردد از شما سروران گرامی دعوت بعمل می آید جهت بررسی پاره ای از مشکلات پیش روی تعاونی وهمفکری با اعضا هییت مدیره واتخاذ تصمیم درجهت پیشبرد بهتر کارها درجلسه فوق حضور بهم رسانید بدیهی است درصورت عدم حضور درجلسه دیگر هیچگونه حق اعتراضی نسبت به تصمیمات اتخاذ شده درجلسه نخواهید داشت درضمن آن دسته از اعضاء محترم که آدرس پروژه را نمی دانند جهت رفتن به محل فوق با دفتر شرکت هماهنگی نمایند
مدیرعامل

مفقودی
پروانه ترانزیت بشماره ۶۵۷۸۵۲ به کوتاژ بشماره ۵۸۰۸۸۹ مورخ ۹۰/۹/۲۶ متعلق به شرکت حمل ونقل بین المللی خورشید بارثاوا مفقود گردیده وازدرجه اعتبار ساقط می باشد

مفقودی
کارت پایان خدمت به شماره ۶۹۰۵۳۳ صادره از ژاندارمری بنام انوشیروان خرسند فرزند حسین مفقود گردیده وازدرجه اعتبار ساقط می باشد

مفقودی
سند خودرو سواری کیا مدل ۲۰۰ برنگ نقره ای شماره پلاک ۱۹۳۳۸ ، شماره شاسی ۵۵۳۱۵۱۱ شماره موتور ۱۰۵۹۶۶ بنام احمد محبی مفقود گردیده وازدرجه اعتبار ساقط می باشد

مفقودی
کارت خودرو وانت دوکابین تویوتا هایلوکس ۲۷۰۰ مدل ۲۰۰۹ به رنگ مشکی شماره پلاک ۳۹۸۶۳ ، شماره شاسی ۱۳۱۹۴۰۳ ، شماره موتور ۶۶۹۳۶۹۹ بنام فاضل انصاریان مفقود گردیده وازدرجه اعتبار ساقط می باشد

G.P.S شرکت نقشه برداری G.I.S
آب وخاک ساحلی هرمزگان
با سابقه ۲۵ ساله امور نقشه برداری در دستگاههای اجرایی استان
۱- آموزش عملی نقشه برداری با دوربینهای پیشرفته توتال به دانشجویان مهندسین رشته های فنی ومهندسی و ...
۲- همکاری با ادارات ، پیمانکاران و مشاورین محترم در امور کارگاهی
۳- نقشه برداری توپوگرافی - کاداستر طبیعی، کشاورزی و روستایی - پروفیلهای طولی و عرضی
۴- پیاده نمودن ردیف کاری درمعادن جهت طرح های آبیاری قطره ای
۵- پیاده نمودن کلیه نقشه های اجرایی وتاسیساتی دراستان
بندرعباس - میدان ۱۲ شهریور (شهرداری) - ساختمان سینی سنتر - طبقه دوم پلاک شماره ۱۰۸
تلفن: ۲۲۴۵۶۳۷ - ۰۷۶۱ و ۰۹۱۷۳۶۰۰۶۵۲
با مدیریت حسنپور کلاته

خدمات ثبت شرکت و موسسه ، ترجمه مدارک واسناد به طورسمی
موسسه کیمیاگران
بندرعباس ، چهارراه فاطمیه ، روبروی شیرینکده ، ساختمان مارال ، طبقه پنجم
۲۲۴۴۱۴۱ - ۲۲۳۱۳۴۷

مشاوره - طرح توجیهی - مجوز فعالیت - مکان یابی وتامین زمین - تسهیلات بانکی - ماشین آلات و تجهیزات
با عضویت درکانون مشاورین اعتباری و سرمایه گذاری بانکی کوشیده ایم تا
تهیه طرح توجیهی و مطالعات امکان سنجی
را مطابق با استاندارد کلیه سازمانها و بانک ها انجام دهیم
شرکت صنعت یاران هرمزگان
www.bcicc.ir
دفتر مرکزی : بندرعباس - بلوار امام(ره) - روبروی ۱۲ متری بهار - مجتمع فجر گلشهر - طبقه دو - واحد ۲۳
تلفن : ۰۷۶۱۶۶۷۵۵۷۷ - ۰۹۱۷۳۶۱۲۵۷۴۰ - ۰۹۱۷۳۶۰۶۹۷۷
شعبه ۱ : خیابان دانشگاه - مرکز رشد جهاد دانشگاهی - مشاوره رایگان تلفن های پاسخگو : ۰۷۶۱۶۶۸۲۴۸۹ - ۰۹۱۹۲۵۸۹۶۹۰

ابتکار نوین هرمز
دفتر فروش مصالح صنعتی ساختمان
شماره ثبت ۱۳۳۹۱
بندرعباس: خیابان امام خمینی ، ابتدای خیابان اتوبوسرانی - مجتمع تجاری، مسکونی آتا،طبقه دوم - واحد ۱۹
تلفکس:۶۶۶۱۹۲۷ همراه:۰۹۱۹۱۵۹۲۷۸۱-۰

تعریف شادی با بالارفتن سن تغییر می‌کند

در یک مطالعه جدید معلوم شد تعریف شادی همزمان با بالا رفتن سن تغییر می‌کند به این معنی که برای جوان‌ترها شاد بودن به معنای هیجان بیشتر است در حالی که در سنین بالاتر رضایت از زندگی به معنی شادی واقعی است. به گزارش ایسنا، به گفته روانشناسان؛ برای جوان‌ها ۶۰ درصد از شادی مربوط به هیجانات زندگی است اما از سوی دیگر هرچه انسان پیرتر می‌شود این نگرش تغییر می‌کند به طوری که ۸۰ درصد از افراد مسن، شادی را در رضایت از زندگی می‌دانند. پروفسور کازی موگیلنر از متخصصان روانشناسی در دانشگاه پنسیلوانیا که این آزمایشات را انجام داده پس از بررسی ۵ مطالعه مختلف با حضور گروه‌های مختلف سنی شامل نوجوانان و افراد ۲۰، ۳۰، ۴۰ و ۵۰ ساله، به نتایج فوق دست یافته است.

عدم تشخیص التهاب عروق در ۳۰ درصد موارد عروق قلب را درگیر می‌کند

یک متخصص روماتولوژی گفت: این بیماری در صورت عدم تشخیص در حدود ۳۰ درصد موارد عروق قلب بیمار را گرفتار می‌کند در حالی که با تشخیص و درمان به موقع این احتمال به کمتر از ۳ درصد می‌رسد. دکتر وحید ضیایی در گفت وگو با ایسنا با بیان اینکه واسکولیت به معنای ساده بیماری التهاب عروق است، اظهار داشت: این بیماری به عنوان یکی از مهمترین بیماری‌های روماتولوژی اطفال شناخته شده است. وی ادامه داد: واسکولیت کودکان یک خودایمنی است که در آن سیستم ایمنی بدن نسبت به آنتی ژنی که از آن خارج شده برعلیه عروق شروع به فعالیت می‌کند و آن را به عنوان بافت غیرخودی شناسایی می‌کند که این مسئله موجب به وجود آمدن التهاب در عروق می‌شود.

گفت‌وگوی مثبت درباره اهداف رژیم گرفتن به کاهش وزن کمک می‌کند

یک متخصص روانشناسی تغذیه معتقد است کلید اصلی موفقیت در رژیم گرفتن و کاهش وزن این است که با جملات و زبانی مثبت درباره این هدف خود با دیگران گفت وگو کنید. به گزارش ایسنا، سوفی کلر متخصص برنامه ریزی عصبی - زبان شناسی و مشاور تخصصی فنگ شویی و یوگا در انگلیس می‌گوید: شیوه‌ای که ما برای صحبت کردن درباره عادات تغذیه‌ای و اهدافمان برای رژیم گرفتن استفاده می‌کنیم به طور مستقیم روی توانایی ما برای کاهش وزن تاثیر می‌گذارد. کلر ادعا می‌کند یکی از مهمترین دلایلی که باعث می‌شود ما نمی‌توانیم به اهداف خود برای سلامتی و تغذیه مناسب دست پیدا کنیم این است که به شیوه منفی درباره آن صحبت می‌کنیم.

اجتماعی

۳۸ طرح تحقیقاتی در پژوهشکده خلیج فارس و دریای عمان در دست انجام است

● گروه اجتماعی: رییس پژوهشکده اکولوژی خلیج فارس و دریای عمان گفت: ۳۸ طرح و پروژه تحقیقاتی دراین مرکز درحال انجام است. دکترمحمد صدیق مرتضوی اظهار داشت: ۲۳ درصد آنها در قالب هشت پروژه مربوط به پدیده کشند قرمزاست. به گفته وی فعالیت های این مرکز در شش محور مدیریت راهبردی کشند قرمز بعنوان اصلی ترین کار پژوهشکده، بوم شناسی خلیج فارس و دریای عمان، زیست شناسی آبزیان، تکثیرو پرورش آبزیان، فرآوری آبزیان و بهینه سازی شرایط آنها برنامه ریزی شده است. وی از دیگر فعالیت های دردست اقدام به طرح ملی برآورد میزان توده زنده کفزیان به روش مساحت جاروب شده، بررسی آلاینده های زیست محیطی در محدوده آبهای ایرانی دریای عمان، تعیین بیوتکنیک تکثیر و پرورش ماهی صافی درهرمزگان، ارزیابی ذخالیر ساردین ماهیان و موتو ماهیان در آبهای این استان و تکثیر و پرورش و مولد سازی صدف لب سیاه اشاره کرد. این مقام مسوول از چهار پروژه بازسازی ذخایر و محاسبه میزان رشد میگوی ببری سبز و موزی رهاسازی شده در خلیج فارس، بررسی قابلیت استفاده از صدف نرمتنان دو کفه ای ، تعیین روابط اکولوژیک گونه های اقتصادی ماهیان در آبهای خلیج فارس و بررسی راههای جلوگیری از سفید شدگی مرجانهای خلیج فارس بعنوان طرحهای مشترک درحال انجام نام برد. رییس پژوهشکده اکولوژی خلیج فارس و دریای عمان یادآورشد: شش طرح نیز در قالب قراردادهای پژوهشی دردست انجام است. دکتر مرتضوی از جمله این طرحها به احداث فیلترهای بتونی، بررسی توزیع هسته ای پرتوزا در سواحل دریای عمان، پایش زیستگاههای مصنوعی در آبهای شرق جزیره کیش، مطالعه جامع پساب صنعتی پالایشگاه بندرعباس و رساندن آن به استانداردهای جهانی و بررسی ذخایرماهی ساردین و طلال در آهای دور از ساحل دریای عمان اشاره کرد.

کشف کالای قاچاق توسط دریابانی بندرلنگه

● بندرلنگه، زاهدپور خبرنگار صبح‌ساحل: از یک فروند لنج تجاری کالای قاچاق به ارزش نیم‌میلیارد تومان توسط دریابانی بندرلنگه کشف شد. سرهنگ ایزدی فرمانده دریابانی استان ضمن بازدید از کالاهای کشف‌شده دربندرلنگه گفت: این محموله قاچاق با تلاش نیروهای دریابانی درآب‌های بندرلنگه از یک فروند لنج تجاری کشف شد.دراین رابطه ناخدا وسه ملوان لنج دستگیرشدند.فرمانده دریابانی استان اقلام کشف‌شده را ۸۰۰۰ کیلوگرم انواع پودربدن‌سازی با مارک آمریکا، ۵ میلیون عدد قرص وکپسول نیروزا، ۱۵ هزار قوطی انواع پودر نیروزا، ۵هزار قطعه لوازم وتجهیزات ماهواره،۱۰ میلیون عدد انواع موادمحترقه خطرناک، ۲۴۱ عدد انواع لوازم خانگی، ۱۵۰۰ عدد لوازم جانبی تلفن‌همراه اعلام کرد. وی به کسانی که قانون را دور می‌زنند هشدار داد و گفت: این افراد متخلف بدانند به هیچ وجه به آنان رحم نمی‌کنیم و بنا داریم از دریا مراقبت کنیم.

تشکیل کمیته پیشگیری، کنترل و درمان ایدز

● گروه اجتماعی: با حضور روسا و کارشناسان ادارات بهزیستی شهرستانها در سالن اجتماعات بهزیستی هرمزگان، کمیته پیشگیری، کنترل و درمان ایدز تشکیل جلسه داد. به گزارش روابط عمومی بهزیستی هرمزگان : درابتدای جلسه" دکتر صابری " معاون امور پیشگیری بهزیستی هرمزگان با اشاره به شعار جهانی ایدز در سالجاری با عنوان " رسیدن به صفر در ایدز " در خصوص اهمیت کنترل آلودگی به ویروس HIV و ارائه خدمات پیشگیری و حمایتی به بیماران سخنانی را مطرح کرد.در این نشست " صداقت پیشه " مسئول کمیته ایدز بهزیستی هرمزگان ضمن تشریح کلیات بیماری ایدز ، آلودگی و تبیین برنامه های استراتژیک کشوری کمیته ایدز، به وظایف بهزیستی به عنوان یکی از اعضاء اصلی هسته مرکزی این کمیته در ارائه خدمات آموزشی ، مشاوره ای و حمایتی اشاره کرد.

استاندار هرمزگان تاکید کرد؛

ایجاد اردوگاه معتادان پرخطر در بندرعباس تا پایان بهمن ماه

● گروه اجتماعی: استاندار هرمزگان با اشاره به ضرورت تکمیل اردوگاه معتادان پرخطر و کارتون خواب، مهلت انجام کار را تا پایان بهمن ماه سالجاری تعیین کرد.

به گزارش روابط عمومی و امور بین الملل استانداری هرمزگان، ابراهیم عزیزی در نشست شورای هماهنگی مبارزه با مواد مخدر فرصتی یک ماهه را برای تکمیل اردوگاه معتادان پرخطر و کارتون خواب بندرعباس تعیین نمودوی اظهار داشت: این اردوگاه باید تا پایان بهمن ماه سالجاری تکمیل گردد تا بتوان معتادان پرخطر و خیابانی و کارتن خواب را جمع آوری و برای ساماندهی و درمان به این مکان انتقال دادوی ادامه داد: با تکمیل این اردوگاه زمینه سلامت دوباره این افراد و بازگشت آنها به جامعه و کانون خانواده فراهم می شود .وی در خصوص چگونگی انجام کار به مدیران مربوطه توصیه کرد: اردوگاه یاد شده در واقع یک مکان درمانی بوده و نیازی به محافظت با سیم خاردار و یا عوامل نیروی انتظامی ندارد، بلکه می بایست به محیطی آرام و بانشاط برای این افراد تبدیل شود.نماینده عالی دولت در هرمزگان تاکید کرد: وجود برنامه های آموزشی فنی و حرفه ای را یکی از ضروریات اردوگاه های ترک اعتیاد بدانید و نباید تنها به صرف حاصل شدن سلامت جسم روان، این افراد را به حال خود گذاشت بلکه باید با آموزش حرفه ای ،زمینه اشتغال آنها را پس از درمان نیز فراهم نمودوی گفت: این مکان باید به امکانات ورزشی مجهز باشد تا فضایی با نشاط را برای تقویت روحیه رقابت و جوانمردی در وجود آنها نهادینه کند.استاندار هرمزگان در ادامه با شنیدن موانع و نواقص پروژه اردوگاه معتادان، با متوقف کردن روند عادی این نشست با مدیران شرکت های آب و فاضلاب شهری ،توزیع برق و مدیرکل راه و ترابری استان تماس تلفنی برقرار کرد و دلیل تاخیر در اجرای تعهدات آنها را جویا شد.عزیزی در این تماس تلفنی بر تسریع روند تکمیل اردوگاه تاکید و از مدیران این شرکت ها خواست ،در یک زمانبندی حداکثر یکماهه موانع کار را برطرف سازندوی تلاش تمامی دستگاه های اجرایی مرتبط در تسریع تکمیل و ساخت اردوگاه ترک معتادان پر خطر را ضروری دانست و عنوان کرد: این اقدام به عنوان عملی ماندگار و فراسازمانی دارای منفعتی همگانی بوده و موجب ایمن سازی بسیاری از بخش های جامعه می شود.

معاون فنی و مهندسی پلیس راهنمایی و رانندگی خبر داد؛

الزام تاکسی‌ها به نصب کیسه هوا از ابتدای سال آینده

● گروه اجتماعی: معاون فنی و مهندسی پلیس راهنمایی و رانندگی نیروی انتظامی گفت: بر اساس مصوبه دولت، از ابتدای سال آینده شماره گذاری تمام خودروهای سبک در بخش حمل و نقل عمومی منوط به داشتن کسیه هوا خواهد بود. سرهنگ 'علیرضا جهانگیری 'افزود: از آنجا که تاکسی ها نیز شامل وسایل حمل و نقل عمومی سبک می شوند، در نتیجه نصب کیسه هوا در این خودروها الزامی است. وی همچنین درباره تجهیز خودروهای پراید به کیسه هوا اضافه کرد: بر اساس این مصوبه خودروهای پراید تولیدی شرکت سایپا نیز از اول مهرماه سال آینده به شرط داشتن کیسه ایمنی هوا شماره گذاری خواهند شد. جهانگیری درباره شماره گذاری کامیون های 'هوو' نیز تصریح کرد تاکنون ۵۰۰ دستگاه از این کامیون ها شماره گذاری شده است. وی شرط شماره گذاری این کامیون ها را منوط به آزمایش معاینه فنی پس از طی

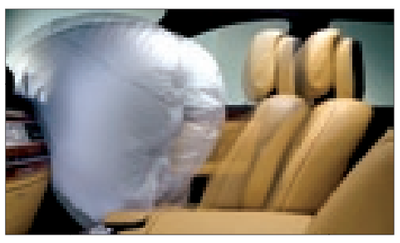

کردن ۲۰ هزار کیلومتر یا سه ماه بعد از شماره گذاری اعلام کرد. جهانگیری همچنین اظهار نظر مراجعی همچون دانشگاه علم و صنعت، پلیس راهور و سازمان ملی استاندارد ایران را در مورد ادامه فعالیت این کامیون ها ضروری اعلام کرد و گفت: با احصاء اظهار نظر این واحدها می توان امیدوار بود که دیگر شاهد این قبیل مشکلات در این کامیون ها نباشیم.

۸۵۰ هزار وانت بار پیکان در کشور تردد دارند

معاون فنی و مهندسی پلیس راهنمایی و رانندگی کشور در ادامه این نشست با بیان اینکه یک میلیون و ۶۰۰ هزار خودروی وانت در کشور تردد دارند، گفت: از این تعداد، ۸۵۰ هزار دستگاه وانت پیکان است که ۵۴/۲ درصد از وانت ها را شامل می شوند . وی درباره شرایط زیست محیطی این خودروها تصریح کرد بر اساس آمارها، بیش از ۴۰/۶ درصد تصادف هایی که وانت ها در آن دخیل بوده اند، مربوط به وانت پیکان بوده است . وی در پاسخ به سووال خبرنگاری درباره محاسن خودروی وانت پیکان گفت: این خودرو هیچ یک از استانداردهای لازم را ندارد که بخواهیم محاسنی برای آن نام ببریم. معاون فنی مهندسی راهنمایی و رانندگی ناجا آمار تمام خودروهای شماره گذاری شده در کشور را تا ۳۰ آبان ماه جاری ۱۴ میلیون و ۵۰۰ هزار خودرو اعلام کرد و افزود: وانت بارها ۱۲ درصد از خودروهای شماره گذاری شده کشور را شامل می شوند.

معاینه فنی وسایل نقلیه سبک کماکان ۵ ساله است

وی با تاکید بر اینکه معاینه فنی وسایل نقلیه شخصی و سبک، کماکان پنج ساله است، گفت: در صورت ابلاغ و تصویب مجلس شورای اسلامی، معاینه فنی وسایل نقلیه دولتی و عمومی به دو سال تقلیل پیدا خواهد کرد.

بازنگری در آیین نامه راهنمایی ورانندگی

وی از اصلاح آیین نامه راهنمایی و رانندگی در آینده ای نزدیک خبر داد و گفت: بازنگری اساسی در آیین نامه راهنمایی و رانندگی به خصوص در بخش مراحل صدور و رتبه بندی گواهینامه‌ها انجام خواهد شد. جهانگیری همچنین از راه اندازی مرکز کنترل و بررسی استانداردهای ایمنی و زیست محیطی وسایل نقلیه وارداتی و تولیدی کشور در راستای ارتقای کیفیت استاندارد این خودروها خبر داد.

مدیرکل ثبت اسناد واملاک هرمزگان:

نقل و انتقال خودرو فقط در دفاتر اسناد رسمی

● گروه اجتماعی: جهت جلوگیری از وقوع جرم مالکان وسیله نقلیه مکلفند قبل از هرگونه نقل و انتقال مذکور در دفاتر اسناد رسمی ابتدا به ادارات راهنمایی و رانندگی یا مراکز تعیین شده از سوی راهنمایی و رانندگی برای بررسی اصالت وسیله نقلیه – هویت مالک – پرداخت جریمه و دیون معوقه و تعویض پلاک بنام مالک جدید مراجعه نماید.

به گزارش روابط عمومی ثبت اسناد واملاک استان اقبال مدیرکل ثبت استان هرمزگان اعلام نمود: رانندگان وسیله نقلیه مکلفند قبل از هرگونه نقل و انتقال مذکور در دفاتر اسناد رسمی ابتدا به ادارات راهنمایی و رانندگی یا مراکز تعیین شده از سوی راهنمایی و رانندگی برای بررسی اصالت وسیله نقلیه – هویت مالک – پرداخت جریمه و دیون معوقه و تعویض بنام مالک جدیدمراجعه نمایدایشان همچنین به استناد ماده ۲۹ قانون جدید تخلفات رانندگی ، آنچه از مفاد این ماده به دست می آید را این گونه بیان نمود: ۱- ضرورت تنظیم سند نقل و انتقال اتومبیل فقط در دفاتر اسناد رسمی ۲- بدون تنظیم سند انتقال در دفترخانه اساساً نقل و انتقالی صورت نگرفته و اتومبیل همچنان در مالکیت مالک قبلی باقی است و صرف تعویض پلاک دلالت بر تغییر مالکیت ندارد بعبارت دیگر معاملات اتومبیل در زمره عقود تشریفاتی محسوب می شوند که تنظیم سند انتقال در آن ضروری و به معنای وقوع عقد (تغییر مالکیت) محسوب می شود ۳-راهنمائی و رانندگی هیچگونه صلاحیتی برای نقل و انتقال اتومبیل ندارد و تکلیف وی صرفاً همان مواردی است که به قسمت اخیر ماده ۲۹ آمده یعنی بررسی اصالت سند و احراز هویت مالک و ... ۴- با توجه به ضرورت تنظیم سند در دفترخانه ، راهنمائی و رانندگی و هیچ مرجعی حق ندارد قبل از آن فردی را صرفاً بدلیل اینکه پلاک بنام او تعویض شده مالک بشناسد می گردد که در جهت جلوگیری از تخلف از ماده ۲۹ و عدم تضییع حقوق عمومی موضوع را پیگیری نمایند و دفاتر اسناد رسمی نیز باشد توجه نمایند تا از اعتبار دادن به اسناد اتومبیل که در اختیار مردم است بدون رعایت مفاد ماده ۲۹ خودداری کرده و در صورت مشاهده تخلف مراتب را به مراجع ذیربط منعکس تا از لحاظ انتقالی و حقوقی مورد بررسی قرار گیرد. مدیرکل ثبت اسناد و املاک استان هرمزگان آنچه را بیش از هر چیزی در نتیجه انجام معاملات مردم مهم دانست یکی وصول حقوق دولتی و دیگری ثبت حقوق مالکانه مردم اعلام نمود. اقبال مدیرکل ثبت اسناد و املاک استان هرمزگان با استناد به ماده ۱۲۸۷ قانون مدنی بیان کرد فقط اسنادی که در ثبت و دفاتر اسناد رسمی تنظیم می شود رسمی است. مدیرکل ثبت اسناد و املاک استان هرمزگان در پایان اذعان نمود : ثبت هر گونه نقل و انتقال خودرو خارج از دفاتر اسناد رسمی کاملا غیر رسمی بوده و از اعبار سند رسمی برخوردار نیست.

بنابراین راهنمائی و رانندگی حق ندارد قبل از تنظیم سند در دفترخانه اقدام به تعویض مجدد پلاک بنام فردی دیگر نماید زیرا قبل از تنظیم سند فرد مالک شناخته نمی شود

۵ - عدم تنظیم سند و مالک شناختن فرد صرفاً به استناد تعویض پلاک علاوه بر تخلف از ماده ۲۹ موجب تضییع حقوق عمومی (مالیات و حق الثبت و ...) و قابل تعقیب انتظامی و ... است و مرجعی که موجب این تضییع حقوق شده باید جوابگو باشد اقبال در ادامه افزودند : با عنایت به موارد فوق از مسئولین راهنمائی و رانندگی این انتظار می رود که به رعایت قانون اهتمام ورزیده و ماده ۲۹ را نیز لازم الاجرا برای خود بدانند و از مراجعی چون دارائی و سازمان بازرسی درخواست

روزگار شما

فروردین – به جاهای زیادی دعوت شده اید. پیش از آن که خودتان بخواهید. از فرصت ها استفاده کنید.

اردیبهشت– امروز می توانید حسابی پرخوری کنید و امیال خود را ارضاء کنید! به تمایلات و احساسات دیگران نیز توجه کنید و آن ها را نادیده نگیرید.

خرداد– امسال را با نهایت افراط به پایان می برید. بنابراین من به شما هشدار دادم، خودتان باید مراقب خودتان باشید. البته حتی اگر هم مریض شوید با خودتان فکر می کنید که ارزشش را داشته است.

تیر – امروز حرف های عاشقانه زیادی در انتظار شماست هر چه سال در لحظات پایانی قرار می گیرد اتفاقات جدیدتری در حال وقوع است.اتفاقاتی که تمام سال آن را فراموش نخواهید کرد.

مرداد– امروز، فرد مورد علاقه تان می خواهد به کارهای خودش بپردازد و این امر ممکن است شما را بسیار خشمگین کند مگر آن که این تفاوت ها را بپذیرید. بد نیست که شما هم به انجام کارهای خود بپردازید و آماده شوید که مجدداً یکدیگر را ملاقات کنید؟ حتی در آن زمان هم ممکن است بحث و گفتگوی زیادی انجام شود و باید به خود یادآوری کنید که نمی توانید ۲۴ ساعته آویزان کسی باشید! پس سعی کنید انرژی تان را صرف این بکنید که امروز را برای افرادی که به آن اهمیت می دهند، عالی بسازید.

شهریور– شاید با افرادی روبرو شوید که تنها می خواهند کارهای خودشان را انجام دهند و به دیگران توجهی ندارند. هر قدر یک نفر مستقل تر باشد بیشتر احساس ناراحتی می کنید.سعی کنید خودتان را به کارها سرگرم کنید تا نگرانی ها را فراموش کنید.

مهر– زندگی شما را بسیار مشغول نگاه می دارد و اگر مراقب نباشید آن قدر در این گیر و دار سریع حرکت خواهید کرد که ممکن است محو شوید.بنا بر برخی دلایل ممکن است شما موفق به انجام تمام کارهایی که برای امروز برنامه ریزی کرده بودید ،نشوید.پس ابتدا به سراغ کارهایی که ضروری ترند بروید و آنها را انجام دهید.به علاوه شما مایلید که تمامی کارها و نگرانی ها را رها کنید و تمام شب را خوش و از این زمان لذت ببرید.از کجای این زمین این همه انرژی را گرفته اید متولد مهر عزیز؟

آبان– روابط هماهنگ تر و صمیمانه تری پیدا می کنید. بنابراین برای مهمانی امشب حاضر شوید ومطمئن باشید همه چیز به سود شما پیش خواهد رفت.

آذر– امروز، شما پر از عشق به زندگی هستید. شما قادرید روی موفقیت تمرکز کنید و ببینید تا به حال قادر بوده اید به چه هدف هایی در زندگی برسید. ستاره ها شما را تشویق می کنند که به جلو و بالا بروید و این دقیقاً همان چیزیست که شما قصد دارید انجام دهید و واقعاً هیچ چیز جلودار شما نخواهد بود.

دی– خیلی از کسانی که امشب با شما نیستند به فکرتان هستند و تلفن تان نصفه شب به صدا در می آید. البته اگر مهمانی داشته باشید از سر و صدای زیاد و صدای خنده صدای تلفن را نمی شنوید. حتماً تلفن را روی سیستم منشی قرار دهید، بنابراین تلفن هیچ کدام از آن ها را از دست نمی دهید.

بهمن– اکثر شما امروز را جشن می گیرید و بعضی از شما دوست دارید جشن خصوصی در میان دوستان خاص خودتان بگیرید. در هر صورت این جشن کوچک و دور همی برایتان ارزش است و هیچ شکایتی از آن ندارید.

اسفند – شما می بینید که شریک زندگی تان یک هدیه شگفت انگیز و درخشان برای شما می آورد اگر شما برای دیدن کسی می جهید نمودار شما بطور خصوصی خوب طراحی و بازی شده است . بنابراین امروز لباس پلوخوری بگیرید و خود را برای میهمانی های کوچک آماده کنید .

مفقودی

کارت پایان خدمت به شماره ۱۰۲۳۳۲۵ صادره از نیروی دریایی ارتش جمهوری اسلامی ایران بنام غلام بادست فخرآبادی فرزند محمد مفقود گردیده وازدرجه اعتبار ساقط می باشد

مفقودی

اصل سند مالکیت خودرو پراید به شماره انتظامی ایران ۸۴-۶۹۷ ب ۱۵ به نام اسماعیل بیژنی مفقود گردیده است از یابنده خواهشمند است با شماره تلفن همراه ۰۹۱۲۱۰۶۳۰۰۴ غازیانی تماس حاصل نمائید

شرکت تولیدی وصنعتی
فوم پلاست هرمزگان (سهامی خاص)
کیفیت تنها معرف ماست
تحویل رایگان
● بلوک های سقفی کندسوز (EPS) ● پانل های دیواری ۳D ● ورق های پلاستوفوم ● کانکس ● ساندویچ پانل
✓ اولین وبزرگترین تولید کننده انواع محصولات ، ورق وبلوک های سقفی پلاستوفوم
با دستگاه های تمام اتوماتیک وبرش CNC درهرمزگان
کارخانه بندرعباس - شهرک صنعتی شماره ۲ -واحد ۲۱ ۲۲G دفتر مرکزی : بندرعباس -ابتدای رسالت شمالی - جنب بانک تجارت -ساختمان رهام - طبقه چهارم - واحد ۱۰
تلفن :۰۹۱۷۱۶۱۶۸۳۷ - ۳۶ و ۶۶۷۵۵۳۳

شرکت سریع سیستم جنوب
تلفن پشتیبانی : ۲۲۲۳۰۰۱ / وب سایت : www.ssjco.ir
سامانه پیام کوتاه : ۳۰۰۰۹۰۹۰۰۵
۴۰۰٪ تخفیف اینترنت هوشمند
سرعت بالا + ۳۰ دقیقه تست رایگان + پرداخت اینترنتی
برای کسب اطلاعات بیشتر در مورد خرید اینترنتی کالا بسته بالا کامپیوتر تلفن به شماره ۹۷۱۲۰۰۰ متصل شوید
رفع تمامی مشکلات کاربران در سیستم پرداخت Post Paid
پرداختی سریع تر و ایمن تر نسبت به سیستم های خرید حضوری ، بیک Post Paid
قابلیت پرداخت اینترنتی صورتحساب توسط تمامی کارت های بانکی عضو شتاب
مزایا:
۱- اتصال سریع بدون داشتن نام کاربری
۲- برخورداری از خطوط پرسرعت E1
۳- عدم خرید و نصب تجهیزات جدید
۴- کمترین هزینه برای برقراری سرویس اینترنت
ماهیانه ۳ هزار تومان
شماره اتصال ۹۷۱۲۰۰۰
سرویس منتخب کاربران اینترنتی - بیش از ۱۷ هزار مشترک در شهر بندرعباس
دارای مجوز ISP از سازمان تنظیم مقررات و ارتباطات رادیویی به شماره پروانه ۱۰۳۰۳۷۰۱۲

مجتمع تجاری مسکونی کاسپین
پیش فروش
آغاز مرحله اول
شرکت توسعه و عمران پارت کاسپین کارمانیا (سهامی خاص)
مجری و سازنده بهترین و جدیدترین پروژه های مسکونی و تجاری
افتخار دارد در راستای تحقق اهداف تولید و تأمین مسکن و استقبال صورت گرفته از پروژه های قبلی و در دست احداث این شرکت و تسهیلات استثنایی نسبت به پیش فروش مرحله اول واحدهای مسکونی پروژه کاسپین واقع در بندرعباس، گلشهر جنوبی، بلوار سوم خرداد، روبروی باشگاه ورزشی کاوه با موقعیت عالی و شرایط ویژه به شرح ذیل اقدام نماید:
◄ سازه بتنی بر اساس آخرین آئین نامه ها ◄ آیفون مرکزی ◄ پوشش سرامیک کف واحدها
◄ آسانسورهای متعدد و مستقل باربر و مسافربر ◄ آنتن مرکزی ◄ پارکینگ اختصاصی
◄ امکانات ورزشی و پارک بازی کودکان ◄ درب ریموت کنترل

واحد	قیمت هر مترمربع (تومان)	مبلغ کل (تومان)	مبلغ وام (تومان)	پیش پرداخت (تومان)	اقساط ۳۶ ماهه (تومان)	زمان تحویل (تومان)
یک خوابه ۴۵ متری	۹۰۰/۰۰۰	۴۰/۵۰۰/۰۰۰	۲۰/۰۰۰/۰۰۰	۵/۰۰۰/۰۰۰	۲۷۷/۰۰۰	۵/۵۲۸/۰۰۰
یک خوابه ۵۵ متری	۹۰۰/۰۰۰	۴۹/۵۰۰/۰۰۰	۲۰/۰۰۰/۰۰۰	۷/۰۰۰/۰۰۰	۴۱۶/۰۰۰	۷/۵۲۴/۰۰۰
یک خوابه ۶۵ متری	۹۰۰/۰۰۰	۵۸/۵۰۰/۰۰۰	۲۰/۰۰۰/۰۰۰	۱۰/۰۰۰/۰۰۰	۵۵۵/۰۰۰	۸/۵۲۰/۰۰۰
دو خوابه ۷۵ متری	۹۰۰/۰۰۰	۶۷/۵۰۰/۰۰۰	۲۰/۰۰۰/۰۰۰	۱۵/۰۰۰/۰۰۰	۶۰۰/۰۰۰	۱۰/۹۰۰/۰۰۰
دو خوابه ۸۵ متری	۹۰۰/۰۰۰	۷۶/۵۰۰/۰۰۰	۲۰/۰۰۰/۰۰۰	۱۵/۰۰۰/۰۰۰	۷۰۰/۰۰۰	۱۶/۳۰۰/۰۰۰
دو خوابه ۹۵ متری	۹۰۰/۰۰۰	۸۵/۵۰۰/۰۰۰	۲۰/۰۰۰/۰۰۰	۲۰/۰۰۰/۰۰۰	۸۰۰/۰۰۰	۱۶/۷۰۰/۰۰۰

دفتر مرکزی فروش: چهارراه رسالت، نبش رسالت شمالی یک، مجتمع رهام، طبقه چهارم، واحد ۱۰
تلفن: ۶۶۷۵۵۳۶ - ۶۶۷۵۵۳۳ همراه: ۰۹۱۷۱۶۱۶۸۳۷ WWW.Partcaspian.ir Email. Partcaspian@Yahoo.com

■ سیاسی، اجتماعی و فرهنگی - تاسیس ۱۳٦٤
■ صاحب امتیاز: شرکت تعاونی روزنامه و چاپخانه صبح ساحل ■ مدیر مسئول: قاسم کرمی
■ قائم‌مقام مدیر مسوول و مدیر اجرایی: علیرضا خورشیدزاده
■ حروفچینی‌وصفحه‌آرایی: صبح‌ساحل ■ چاپ: شرکت امیدنشر و چاپ ایرانیان (تهران، اول جاده ساوه، پلاک ۱۰۰)
■ سردبیری: ۲۲٤۷۸۵۵ ■ تحریریه: ۲۲۲٦۷۵۱ ■ توزیع: ۲۲۳۳۷۲٦ ■ آگهی ها: ۹-۲۲٤۸۰۸۸و۳ - ۲۲٤۱٤٦۲
■ فاکس شبانه‌روزی: ۲۲۲۱۸۰۵ ■ تلفن تمام وقت: ۰۹۱۷۱٦۳۱۷٤۳
■ دفتر مرکزی: بندرعباس، خیابان امام خمینی، جنب بانک رفاه - صندق پستی: ٤۱۱۱

ایام	اذان صبح	طلوع آفتاب	اذان ظهر	غروب آفتاب	اذان مغرب
۱۲ دی	۰۵:۱۳	۰٦:۳۵	۱۱:٤۹	۱۷:۰۳	۱۷:۲۱
۱۳ دی	۰۵:۱۳	۰٦:۳۵	۱۱:٤۹	۱۷:۰۳	۱۷:۲۱
۱٤ دی	۰۵:۱٤	۰٦:۳۵	۱۱:۵۰	۱۷:۰٤	۱۷:۲۱

رسول اکرم(ص): دعای روزه دار رد نمی شود.

صبح ساحل
روزنامه مردم هرمزگان

وضعیت جوی و دریایی: ۱۰/۱۲ و ۹۰/۱۰/۱۳

■ آسمان: صاف تاقسمتی ابری/بتدریج وزش باد نسبتا شدید
■ وضعیت دریا: نسبتا مواج ارتفاع موج بین ٦۰ تا ۱۲۰ سانتیمتر
■ جزر: اول ۰٤: ۱۱ دوم ٤۷: ۲۲دقیقه ■ مد: اول ۳۹: ۰۲ دوم ۰۸: ۱۷ دقیقه

امام علی(ع): قناعت ثروتی است که هرگز به پایان نمی رسد.

راهنمای دفاتر صبح ساحل در سراسر هرمزگان:
■ بندر لنگه: خ شهید دستغیب، بالاتر از داروخانه شاه‌مرادی: ۲۲٤۲۳۰۱ - ۰۷٦۲
■ میناب: خ شهید امینی، پاساژ حیدرپور: ۰۹۱۷۹۷۷٦۱٦۷
■ قشم: خ شهید منتظری، روبروی درمانگاه شهید ذاکری: ۰۷٦۳۵۲۲۱۵۷۷
■ خمیر: بلوار امام خمینی، روبروی فرمانداری: ۰۹۱۷۷٦۸۲۵۷۰
■ بستک: خ امام خمینی، مقابل بانک تجارت: ۲۳٦۳ - ۰۷٦٤۳۲۲
■ رودان: ۲۰٦۵ - ۰۷٦٦٤۲۲
■ رویدر: ۰۹۱۷۷٦۳۵۳۲۲
■ بشاگرد: ۳۲۸۱ - ۰۷٦٦۵٦۲
■ کیش: ۲٤۹۹۹ - ۰۷٦٤٤٤
■ سندرک: ۳۲۷۷ - ۰۷٦٦۳۲۲
■ جاسک: ۰۹۱۷۳٦۵۲٤۹٦
■ رودخانه: ۰۹۱۷۵۷۵۰۰۷٤
■ حاجی‌آباد: ۰۹۱۷۳٦۳۲۲۹۷

■ دوشنبه ۱۲ دی ۱۳۹۰ ■ سال بیست و هفتم ■ شماره ۲٤۱۵ ■ ۳ صفر ۱٤۳۳ ■ SOBHESAHEL - 2 Jan 2012 ■ Email : Info.Sobhesahel@Gmail.Com ■ نشانی اینترنت: WWW.SOBHESAHEL.COM - WWW.BSNEWS.IR

دو و میدانی
دوندگان غرب هرمزگان قهرمان شدند

عنوان قهرمانی مسابقات دو صحرا نوردی قهرمانی مدارس دختر استان در مقطع راهنمایی به پارسیان و در مقطع دبیرستان به بندرلنگه رسید. بیست و چهارمین دوره مسابقات دو صحرا نوردی قهرمانی مدارس دختر استان در دو مقطع راهنمایی و متوسطه هشتم و نهم دی به میزبانی اداره آموزش و پرورش شهرستان بندرلنگه برگزار شد.
این رقابت‌ها با شرکت ۱۳ تیم از سراسر استان و با حضور خداپرستی معاونت پرورش و تربیت بدنی اداره کل و علیرضا باقری رئیس تربیت‌بدنی مدارس استان و هوشنگ شهابی‌پور رئیس اداره آموزش و پرورش شهرستان بندرلنگه انجام گردید. دربخش تیمی مقطع متوسطه بندرلنگه بر سکوی قهرمانی رسید و مقام دوم به میناب رسید و سندرک سوم شد. نفرات برتر این دوره از مسابقات به اردوی انتخابی دعوت خواهند شد و در صورت ثبت رکورد ورودی به مسابقات کشوری که در بهمن ماه سالجاری برگزار می شود اعزام خواهند شد.

فوتبال ساحلی
حاشیه‌های فوتبال ساحلی، تهرانی بودند

درگیری، توقف فینال رقابت‌های لیگ برتر فوتبال ساحلی کشور دربندرعباس، شعارهای غیرورزشی و اعتراض به حضور مسوول کمیته فوتبال ساحلی کشور درمحل مسابقات از حواشی این مسابقات اخیر درهرمزگان بود. مسوول کمیته فوتبال ساحلی استان درگفت‌وگوی اختصاصی با صبح‌ساحل عنوان کرد: آنچه فدراسیون فوتبال از ماخواسته بود به بهترین شکل ممکن انجام دادیم اما بی کفایتی رضاعلی مسوول کمیته فوتبال ساحلی کشور موجب این اتفاقات بود و در واقع این حواشی تهرانی بودند. نقی صیاد فعال ادامه داد: اگر بازیکن اخراجی تیم ویژن تهران بازی نمی‌کرد و عملکرد ضعیف کمیته اجرایی مسابقات نبود تیم‌های شهرداری تبریز و ویژن تهران برای دریافت جام قهرمانی به روی سکو می‌آمدند وهیچ مشکلی پیش نمی‌آمد. وی عدم تهیه ۴ عدد توپ متحدالشکل توسط کمیته فوتبال ساحلی کشور را نشانی برموضوع مطرح شده دانست وگفت: دراین خصوص نامه‌ایی با امضاء مسوولان اغلب تیم‌های لیگ برتری به نبی دبیرکل فدراسیون ارسال کردیم که درصورت عدم تغییر رضا علی از لیگ برتر کناره‌گیری می‌کنیم.

اتومبیلرانی
رقابت اتومبیلرانی اسلولوم هرمزگان با حادثه همراه بود

تصادف پرادوی قهرمان با مسوول کمیته اسلولوم دراجرای حرکات نمایشی حادثه تلخ رقابت‌های قهرمانی اتومبیلرانی بندرعباس بود. گفته می‌شود این اتفاق ناگوار ورزشی درحالی بوقوع پیوست که آمبولانس وامدادگری در ورزشگاه خلیج‌فارس محل برگزاری مسابقات وجود نداشت. شنیده‌ها حاکی ازآن است که ورزشکاران ومسوولان برگزاری بیمه ورزشی نداشتند و تعدادی از شرکت‌کنندگان نیز بدون گواهینامه دراین رقابت‌ها حضور داشتند. طبق اظهارشاهدان عینی محسن جمعه‌پور قهرمان کلاس ۲۰۶ باخودرو پرادو در دور آمریکایی، رضا توزنده‌جانی مسوول کمیته اسلولوم را زیرگرفت که از ناحیه ران پا دچار شکستگی شد وآن را به بیمارستان خلیج‌فارس، سپس ام‌لیلا ودرپایان به بیمارستان شهیدمحمدی منتقل کردند. یکی از مسوولان آگاه اعلام کرد: حال عمومی توزنده جانی خوب است وبنابردرخواست خانواده‌اش قرار است به بیمارستان رشت انتقال یابد وزیر نظر برادرش که دکتر ارتوپد است عمل شود.

اتفاق نظر مسوولان؛

صدای روزشمار صبح ساحل به تهران هم رسید

● گزارش و عکس: یوسف ملایی josef.molaie@yahoo.com

روز شمارپیست تارتان «صبح‌ساحل» نفس بعضی‌ها را به شمارش انداخت وبا تلاش یکساله حق مردم هرمزگان را مطالبه نمود. این جمله اظهارنظر اغلب اهالی ورزش، مردم ومسوولان استان است وهمگان پیگیری وسماجت«صبح‌ساحل» را درراه‌اندازی این روزشمار تحسین می‌کنند. دراین گزارش سعی کردیم دیدگاه مسوولان مرتبط را نیز دراین زمینه جویا شویم وهمچنین خواستار پیشنهاداتشان برای پیگیری یک پروژه دیگر بودیم که با مباحث جالبی مواجه شدیم.

◄◄ خمارلو؛ روابط‌عمومی وسخنگوی شرکت توسعه واماکن ورزشی کشور: دلیل تاخیر ساخت پیست کمبود بودجه بود

مسوول روابط‌عمومی این شرکت که مسوولیت ساخت وتجهیز همه اماکن ورزشی هرمزگان را برعهده دارد عدم عملی‌شدن وعده ۴۵ روزه وتاخیر یکساله آن‌را کمبود بودجه پروژه‌ها عنوان کرد وصحبت کردن درمورد نوع، اطلاعات فنی ودیگر پروژه‌ها را نیز به همکاران فنی‌شان واگذار نمود. علی ترکاشوند مدیرعامل حضور نداشتند اما بهتر است با عکس وی که در اول ردیف از سمت راست چاپ شده آشنا شوید. زیرا پیگیر دیگر وعده‌ها او نیز خواهیم بود. علی‌پور مدیرمنطقه جنوب و شمس پسرحسین شمس معروف معاون وی نیز پاسخگو نبودند.

◄◄ محمود آرامی؛ سرپرست اداره کل ورزش وجوانان هرمزگان: روزشمار خیلی مثبت وتاثیرگذار بود

سکاندار ورزش استان با تقدیر وتشکر از روزنامه «صبح‌ساحل» گفت: این روزنامه به خوبی دغدغه و مطالبات مردم را دربخش ورزش دنبال می‌کند ودراین بحث پیست تارتان نیز خیلی مثبت وتاثیرگذار بود. آرامی اذعان نمود: یادآوری وپیگیری خواسته‌های مردم رسالت خطیر رسانه‌هاست که صبح‌ساحل به خوبی آن‌را انجام داد. وی با شکر خدا که این پروژه بالاخره به سرانجام می‌رسد. اضافه کرد: چیز دیگر نیست که به صورت روزشمار دنبال شود اما تقاضا داریم مطالبات مردم را همچنان پیگیری کنید زیرا از این دست کارها مورد استقبال و رضایتمندی ما ومردم است.

◄◄ غلامعلی دانشور؛ معاون توسعه منابع وسرمایه انسانی اداره کل ورزش وجوانان استان: «صبح‌ساحل» نقش مهمی درایجاد پیست تارتان دارد

دانشور ابتدا به تمجید عملکرد صبح‌ساحل پرداخت وگفت: اکثرخانواده‌ها، جوانان و مسوولان هرمزگانی مخاطب پروپاقرص این روزنامه هستند. وی با تشکر از مسوولان روزنامه، نقش صبح‌ساحل را در احداث پیست تارتان بسیار مهم تلقی نمود واذعان داشت: چندین بار دیدم که آرامی درپیگیری‌هایش روزشمار«صبح‌ساحل» را به ترکاشوندمدیرعامل شرکت توسعه وتجهیز اماکن ورزشی کشورنشان می‌دادومی‌گفت: براساس قولی که داده‌اید این روزنامه پیگیری می‌کند. این مقام مسوول افزود: تنها روزنامه‌ای که دربیان حقایق امور شجاعانه قلم می‌زند صبح‌ساحل است. این پیشکسوت ورزشی با اشاره به عدم شروع به کار ورزشگاه ۱۰هزار نفری میناب و ۵ هزار نفری قشم گفت: این پروژه‌ها نیز که مصوبات دور دوم سفر ریاست جمهوری هستند می‌بایست تا قبل از دوره دولت دهم شروع شوند ودیگر پروژه‌ها هم به بهره‌برداری برسند.

◄◄ منصور روشن‌قیاس؛ رئیس هیات دوومیدانی هرمزگان: هر روز صبح‌ساحل را به فدراسیون وشرکت توسعه می‌فرستادم

پیشکسوت نام‌آشنای دوومیدانی استان دیروز درتهران بود واذعان نمودهر همین زمینه با رئیس فدراسیون جلسه دارند. منصور روشن‌قیاس درپاسخ به نوع پیست گفت: نوع پیست درجه یک وهمان چیزی که می‌خواستیم کارشده است. وی نقش روزشمار صبح‌ساحل را بسیار تاثیرگذار دانست و مطرح نمود: هر روز، این روزنامه را به فدراسیون وشرکت توسعه و تجهیز اماکن ورزشی می‌فرستادم وصدای مردم هرمزگان را از طریق «صبح‌ساحل» به سمع ونظرشان می‌رساندم. این مقام مسوول با تشکر صمیمانه از مسوولان صبح‌ساحل پیگیری حسین هاشمی تختی(استاندار پیشین)، عباس امینی‌زاده(فرماندار)، آشوری (نماینده مردم بندرعباس درمجلس شورای اسلامی) و محمدآرامی را ستود واز آنها نیز سپاسگزاری کرد. وی درباره روزشمار بعدی اظهار نظرخاصی نداشت.

◄◄ احمدمحمدحسینی؛ سرپرست مجموعه ورزشی خلیج‌فارس بندرعباس: روزشمار سالن ۲۵۰۰ نفری را پیشنهاد می‌کنم

این مرد خستگی‌ناپذیر ورزش استان با تشکر صمیمانه از روزنامه صبح‌ساحل میزان تاثیرگذاری این روزنامه در ایجاد پیست تارتان نوع مناسب را خیلی زیاد دانست. محمدحسینی ادامه داد: پیگیری دیگر نواقصات این مجموعه وایجاد روزشمار سالن ۲۵۰۰ نفری این مجموعه را درصورت امکان انجام دهید، سرپرست این مجموعه اظهار کرد: دوهفته دیگر پیست تارتان مجموعه ورزشی خلیج‌فارس (ورزشگاه ۲۰هزار نفری) از نوع درجه یک آماده بهره‌برداری خواهدبود.

روزشمار افتتاح پیست تارتان
جشن تولد ۳۶۰ - روز گذشت اما...

وعده‌ایی ۴۵ روزه که ۵ روز دیگر یکساله می‌شود . مطمئن باشید وعده ترکاشوند مدیر عامل شرکت توسعه و تجهیز اماکن ورزشی کشور یک ساله می‌شود و شاید یک جشن تولد هم برای این بدقولی‌اش بگیرد.

حاشیه داغ
جنگ زرگری

گفته می‌شود اسپانسر یکی از همایش‌های پیاده روی استان در سالجاری که از دادن خودروی پراید به عنوان جایزه پس از تحویل خودرو به شخص برنده پشیمان شده است در پایان هفته گذشته به اداره کل ورزش و جوانان هرمزگان مراجعه کرده و در حیاط این اداره دعوایی به راه انداخته بود که به قول شاهدان بیشتر به جنگ زرگری شبیه بود!

هفته هفتم لیگ برتر فوتبال نوجوانان کشور؛

«نخل» نفس برق شیراز را گرفت

●گروه ورزشی- سبزپوشان نخل بندرعباس درمصاف با نارنجی‌پوشان برق شیراز به تساوی بدون گل رضایت دادند. قائم مقام مدیرباشگاه نخل درگفت‌وگوی اختصاصی با صبح‌ساحل از بدشانسی نماینده استان گفت وادامه داد: نخل از ساعت ۱۴ روز جمعه نهم دی‌ماه درحضور حدود ۸۰۰ هوادار هرمزگانی در ورزشگاه اختصاصی میزبان برق بود که درپایان وقت قانونی به یک امتیاز بازی رضایت داد. مهدی جعفری اضافه کرد: دوگل در دقایق ۷۵ و ۸۰ توسط بازیکنان نخل به ثمر رسید که داوران کرمانی خطا ی هند و افساید اعلام کردند درحالی که درگل نخست وسط زمین را نشان دادند اما از این تصمیم خود صرف‌نظر نمودند. وی با رضایت از بازی سبزپوشان هرمزگانی افزود: از امروز نیم فصل و فصل نقل وانتقالات تا پایان دی‌ماه شروع شده است بنابراین ارسال نامه به ۵ تیم اول لیگ نوجوانان استان ازسرمربی آنهامی‌خواهیم تا به صلاحدید خودشان هر تیم ۳ بازیکن به کادرفنی نخل معرفی کنند تا بتوانیم درنیم‌فصل دوم درمقابل غول‌های فوتبال کشور خوب ظاهر شویم.

جعفری در پایان گفت: نماینده استان با یک بازی معوقه که درمقابل سپاهان صدرنشینی دارد در رده پنجم جدول هشت‌تیمی قرار دارد. در دیگر دیدارها سپاهان اصفهان درمقابل نارنجی‌پوشان مس درکرمان به تساوی یک بریک رضایت دادند، صبای قم تیم چهارم جدول تیم شیرین داروی شیراز را ۲ بریک از پیش‌رو برداشت. پتوی لاله اصفهان تیم ششم جدول نیز درمصاف با فجر سپاسی که درانتهای جدول قرار دارد با نتیجه ۲برصفر پیروز شد. گفتنی است سپاهان اصفهان درصدرجدول قرار دارد، برق شیراز دوم و مس کرمان درجای سوم جدول رده بندی جا دارند.

هفته پنجم لیگ برتر والیبال هرمزگان؛

منطقه آزاد و «ثامن» در صدرجدول یکه تازی می کنند

●گروه ورزشی- منطقه آزاد قشم و ثامن کردر میناب صدرنشینان دو گروه «الف» و «ب» رقبایشان را درهم شکستند. رقابت‌های این هفته با برد ۳بر۲ منطقه‌آزادمقابل جوانان آلومینیوم آغاز شد. شاگردان بدون باخت ابراهیم عالی‌زاده همچنان درصدر جدول پیشتازی می‌کنند. اصناف جاسک تیم انتهای جدولی وبدون امتیاز لیگ درخانه مقابل جنوب هرنگ با نتیجه ۳برصفر مغلوب شد.آشیانه بستک ۳بریک میهمانش خلیج‌فارس هرمز را با شکست بدرقه کرد. ثامن‌کردر با حساب ۳بر۲ از سد نارنجی‌پوشان ندسا گذشت. شمیل حاجی‌آباد با نتیجه ۳برصفر مقابل شاگردان سرمه‌ایی‌پوش علیرضا قریشی درتیم عقاب شکست خوردند. دراین هفته فانوس دریاتیاب با قرعه استراحت مواجه شد. دبیرهیات والیبال درگفت‌وگوی اختصاصی با صبح‌ساحل بهترین پاسور را سعید کمالی از ندسا معرفی کرد. محمودبخشنده بهترین دریافت‌کننده رامیثم نیک عهد از منطقه آزاد، بهترین سرعتی‌زن را جابر زارعی از ثامن‌کردر دانست وگفت: عنوان بهترین پشت‌خطزن به ابراهیم درویشی از ثامن‌کردر، بهترین لیبرو به یوسف یوسفی از آشیانه بستک وبهترین مربی به علیرضا قریشی از عقاب رسید. بهترین میزبان جاسک بود، تماشاگران قشم عنوان بهترین را به خوداختصاص دادند، عدنان احمدی‌فرد از جنوب هرنگ بازیکن اخلاق معرفی شد، مقام بهترین ناظر حسن دریازاده، بهترین داور اول به سیدمصطفی مظلوم وبهترین داور دوم به کیوان سارانی‌نژاد اعطاء گردید وعنوان بهترین تیم هفته را نیز ثامن‌کردر میناب ازآن خود کرد تا محمد مرادی با صدرنشینی درگروه الف برای دیگران خطونشان قهرمانی بکشد.

دیدار معوقه بسکتبال لیگ دسته اول کشور ؛

« لیان بوشهر» مقابل «البدر » له شد

●گروه ورزشی: سفیدپوشان‌هرمزگانی قرمز پوشان بوشهری را سه رقمی کردند. دیدار معوقه از هفته هشتم البدر و لیان در سالن اختصاصی بندرکنگ برگزار شد و شاگردان محمد رضا اسلامی در یک دیدار جذاب و تماشاگر پسند با نتیجه ۱۱۱ بر ۶۶ میهمان خود را بدرقه کردند. مربی البدر در گفت‌وگوی اختصاصی با صبح‌ساحل گفت: تیم حریف و همچنین ناظر مسابقه باور نمی‌کرد که بتوانیم با این نتیجه سنگین رقیب را شکست بدهیم و اذعان کردند : باید بدون پلی‌آف در سوپر لیگ توپ بزنید زیرا از خیلی از تیم‌های سوپر لیگی کشور بهتر کار می‌کنید .

محمد پای توران ادامه داد: در این دیدار با امید دهقانیان، مهدی دانایی ، ناصر دریانورد ، نوید کهوری ، سعید موسوی ، امیرا... وردی ، علی قدرتی، ایمان پاریاب ، مجید رضایی ، مسعود سلیمانی ، پیام خوش دونی و سامان طاهر پور به سرپرستی محمد بحری به میدان رفته و توانستیم پس از اینکه گاز خوزستان را در یک مسابقات با ۱۰۱ امتیاز شکست بدهیم این تیم بوشهری را با ۱۱۱ امتیاز در هم بکوبیم . وی اذعان نمود: با ۱۸ امتیاز و دو برد بیشتر در صدر جدول قرار داریم و تیم استقلال زرین قشم با ۱۶ امتیاز در جای دوم است و توضیح داد: در مسابقات بسکتبال تیم برنده ۲ امتیاز دارد و تیم بازنده یک امتیاز می‌گیرد و در صورت باخت فنی و عدم حضور تیم هیچ امتیازی نمی گیرد. پای توران در مورد صعودشان به سوپرلیگ هم گفت: در صورت قهرمانی در نیم فصل دوم باید با تیم هشتم گروه مخالف و سپس با تیم چهارم یا پنجم گروه خودمان یا همان گروه بازی کنیم و در صورت حذف آن دو تیم به سوپر لیگ خواهیم رفت . گفتنی است از هفته اول دور برگشت البدر پایان این هفته در بندرلنگه میزبان رویای سبز خراسان خواهد بود.

به مناسبت نهم دی روز بصیرت برگزار شد؛

کوه های کتل بستک زیر گام‌های کوهنوردان بسیجی

●گروه ورزشی: یکدوره همایش کوهپیمایی با حضور ۵۶ نفر از بسیجیان بستک در کوههای این شهرستان برگزار شد. این همایش به مناسبت گرامیداشت روز ۹ دی ماه از ناحیه مقاومت بسیج سپاه تا کوه کتل برگزار شد. فرمانده ناحیه شهرستان بستک ضمن تقدیر از حضور پر قدرت مردم در روز نهم دی ماه و شعار دادن علیه فتنه گران گفت: در نظام جمهوری اسلامی ایران مردم ولایت فقیه را بعنوان راه تداوم نظام می‌دانند. حبیب ا... سهرابی ادامه داد: در پرتو عنایات الهی و فرمایشات رهبری راه پیشرفت نظام را به پیش خواهند برد.

همچنین به همین مناسبت همایش پیاده روی بانوان بستک- با حضور ۵۰۰ نفر از اهالی هرنگ از دبستان ایوب سوزنده هرنگ به مسافت ۲ کیلومتری انجام شد. و در پایان به ۱۰۰ نفر از شرکت‌کنندگان به قیدقرعه جوایزی اهدا شد.گفتنی است این نخستین همایشی بود که با همکاری امور ورزش بانوان شهرستان بستک وشورای اسلامی هرنگ برگزار شد.

هفته هجدهم لیگ ممتاز فوتبال هرمزگان انجام شد؛

کشاورز سعید اسیر شهرداری بندر عباس

●گروه ورزشی: نوار پیروزی ها کشاورز سعید توسط نارنجی پوشان شهرداری پاره شد و مدعیان همچنان در کورس قهرمانی قرار دارند. از هفته هجدهم لیگ ممتاز فوتبال استان دیدار اروند و ستاره انقلاب رودان و زرین دشت لمزان و تربیت بندرعباس بدون گل به پایان رسید . شهرداری نوین یک بر صفر کشاورز سعید میناب را مغلوب کرد تا روند پیروزی های شاگردان نادر غله‌باغی متوقف شود. شاگردان پورسبزعلی در تیم ستارگان بستانو ۲ بر یک امید درگهان را در زمین چمن اختصاصی بستانو از پیش رو برداشتند . شاگردان رضا نوری زاده در شهرو آرش میناب را با شکست بدرقه کردند. جبل بر در این دیدار ۲ بر صفر مینابی‌ها را شکست داد و میناب طیور صدرنشین در یک بازی پر گل در ورزشگاه شهرداری میناب ۴ بر ۳ شاهین بندرلنگه را گلباران کرد. شاگردان عبدا... کمال‌پور با ۳۷ امتیاز بالاتر از شهرداری نوین بندرعباس و لمزان در صدر جدول رده بندی قرار دارند.

در هفته سوم لیگ دسته اول فوتبال هرمزگان رخ داد؛

«مقاومت رودخانه» تنها میزبان برنده

●گروه ورزشی: رقابت های هفته سوم لیگ دسته اول فوتبال استان اغلب با شکست میزبانان به پایان رسید. سهیلی قشم در خانه با نتیجه ۲ بر یک مقابل پیام کوخرد شکست خورد. گازال جناح در بندرلنگه سبزپوشان پاس این شهرستان را با حساب ۳ بر یک در هم کوبیدند. برکه دوکا پارسیان سه بر صفر میزبانش ملوان بندرلنگه را مغلوب کرد. آوای حدید میناب با نتیجه ۲ بر صفر از سد میزبانش برق میناب گذشت. خلیج فارس در ورزشگاه چمران رودان ۳ بر صفر اتحاد پرآوازه رودان را زمین گیر نمود. در دیگر شهرآورد میناب در ورزشگاه شهید امینی استقلال میهمان وحدت را یک بر صفر از پیش رو برداشت، دیدار خواجه عطاء و امواج خمیر در بندرعباس با نتیجه یک بر یک به تساوی انجامید اما مشکی پوشان مقاومت رودخانه تنها میزبانی بودند که در خارج از خانه یعنی زمین چمن چمران رودان ۲ بر یک تایدواتر بندرعباس را با شکست بدرقه کردند.

رقابت‌های قهرمانی کاراته استان؛

«البدر» کاراته هرمزگان را به تحسین واداشت

●گروه ورزشی: مسابقات کاراته انتخابی قهرمانی استان با کولاک تیم کاراته البدر بندرکنگ دردوبخش بانوان وآقایان به کارخود پایان داد.

تیم کاراته ۸ نفره بانوان البدر توانست با درخشش کاراته‌کاهای خود برای اولین بار عنوان قهرمانی مسابقات انتخابی بانوان استان هرمزگان با اقتدار ازآن خود کند. شاگردان لیلاحیدری با کسب ۵ مدال طلا، ۱ نشان نقره و ۲ گردن‌آویز برنز بالاتر از تیم‌های کانون جوانان بندرعباس وفوناکوشی بندرعباس جام قهرمانی را برای شهر بندرکنگ به ارمغان بیاورند. مدال طلا را سمیه تکمار، مژده قاسمی‌نژاد، حلیمه شاهی، مهدیه نیکوکار، المیراعلیزاده به ترتیب در اوزان ۴۷- کیلوگرم نوجوانان، ۵۴- کیلوگرم نوجوانان، ۶۰- کیلوگرم امید، ۵۹- کیلوگرم جوانان و ۶۰ کیلوگرم بزرگسالان، مدال نقره در وزن ۶۰- کیلوگرم فریده مضیئی ومدال برنز را آرزو کریمی در وزن ۴۸- کیلوگرم جوانان و فهیمه خشتامی در وزن ۵۰- کیلوگرم بزرگسالان برای تیم البدر کسب کردند.دربخش آقایان: نیز همانند دوره‌های قبل تیم خوب ومنسجم البدر توانست بااقتدار کامل با کسب ۹ مدال طلا، ۵ مدال نقره و ۳ برنز بربام کاراته استان بایستد. این تیم به مربی‌گری مهدی صابری وسرپرستی حمیدرضا صابری با ۱۴ کاراته‌کا دراین مسابقات حضور یافته بود که بالاتر از تیم‌های صنعت برق ودادگستری هرمزگان جام قهرمانی را بالای سربرد. طلایی‌های تیم‌البدر، وحید سقایی (وزن آزاد بزرگسالان)،محمد نصاری(جوانان وزن ۶۰-کیلوگرم)، رضا بساره(جوانان وزن آزاد)، پارسا ملایی(نوجوانان وزن ۵۷- کیلوگرم)، محمد گرگانی(نوجوانان وزن ۶۳- کیلوگرم)، میثم حیدری(نوجوانان وزن ۷۰+ کیلوگرم)، فرزاد مریدی(وزن۵۵- کیلوگرم)،امید و بزرگسالان، محمد مریدی (وزن ۵۳- کیلوگرم نوجوانان)بودند. مدال‌های نقره را کامیاب زارع‌زاده (وزن ۵۵- کیلوگرم بزرگسالان)سید حسین موسوی(وزن آزاد امید و وزن آزاد بزرگسالان)، مرتضی تاجیک(وزن ۶۳- کیلوگرم نوجوانان)،علیرضا تاجیک(وزن ۷۰- کیلوگرم نوجوانان)، کسب نمودند ومدال برنز را نیز محمدرضا علیزاده(وزن ۶۸- کیلوگرم امید و ۶۷- کیلوگرم بزرگسالان، کامیاب زارع‌زاده ۵۵- کیلوگرم امید) از آن خود کردند این دوره از مسابقات در ۴ رده نوجوانان، جوانان امید وبزرگسالان در سالن‌های ابومسلم و مخابرات بندرعباس برگزار شد که البدر درتمام اوزان و در دوبخش آقایان و بانوان برسکوی قهرمانی ایستاد.

به مناسبت ۹ دی‌ماه روز بصیرت برگزار شد؛

همایش اسکیت بازان استان در «هرمز»

●گروه ورزشی: اسکیت‌بازان دختر وپسر تیم منتخب بندرعباس به مناسبت (۹ دی روز بصیرت) همایش اسکیت جزیره هرمز را برپا کردند. رئیس هیات اسکیت استان درگفت‌وگوی اختصاصی با صبح‌ساحل عنوان کرد: بیش از ۲۰ نفر از اسکیت‌بازان دختر وپسر رده‌های سنی نونهالان و نوجوانان مرکز استان به منظور پشتیبانی از ولایت فقیه از اداره ورزش و جوانان هرمز تا قلعه پرتغالی‌ها پا زدند. مهدی نظری ادامه داد: پس از حضور در راهپیمایی این روز، اسکیت‌بازان پس از نمایش بانوان کونگ‌فو کار و ورزشکاران رشته آمادگی جسمانی مسافت ۲کیلومتری را پیمودند. وی اضافه نمود: این همایش نیز سرآغاز راه‌اندازی اسکیت دراین جزیره نیزخواهد بود. گفتنی است پیش از این تیم منتخب اسکیت استان در اردوهای تفریحی ورزشی شهرستان میناب، رودان، حاجی‌آباد، کوه گنو، سیاهو و بنگلان طی سال‌های اخیر حضور داشته‌اند.

هفته پنجم لیگ فوتبال جوانان هرمزگان؛

صدرنشینان هر دو گروه با پیروزی به کار خود پایان دادند

●گروه ورزشی: صدرنشینان دوگروه شرق وغرب لیگ فوتبال جوانان استان از هفته پنجم به پیروزی پرگل دست یافتند.

درگروه شرق سفیدپوشان شاهین رودان که مقتدرانه درصدرجدول قرار دارند ۴برصفر همای میناب میهمان را در ورزشگاه چمران با شکست بدرقه کردند. صدرنشین گروه غرب هم سفیدپوشان البدر بندرکنگ بودند که دربندرلنگه با نتیجه ۳بریک شاهین آن شهرستان را مغلوب کردند.

دیدار استقلال میناب ونخل بندرعباس به درخواست سبزپوشان بندرعباسی به علت زمان امتحانات برگزار نشد و مصاف جنوب بستک و آلومینیوم هرمزگان هم به علت خراب شدن ماشین طلایی پوشان آلومینیوم درمسیررفتن به بستک انجام نشد.

مرحله نهایی لیگ برتر فوتبال ساحلی کشور درهرمزگان؛

دریانوردان بوشهر برسکوی قهرمانی ایستاد

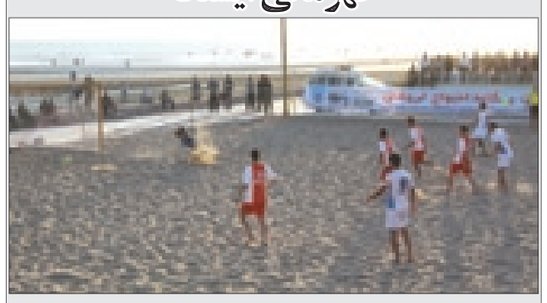

●گروه ورزشی: عنوان نخست پنجمین دوره رقابت‌های لیگ برتر فوتبال ساحلی کشور به سفیدپوشان بوشهر رسید. مرحله نهایی لیگ برتر فوتبال ساحلی کشور باحضور ۴ تیم ویژن تهران، دریانوردان بوشهر، ندسا شیراز و شهرداری تبریز طی روزهای چهارشنبه تا جمعه هفته گذشته در زمین ساحلی غدیربندرعباس به صورت دوره‌ای برگزارشد. در روز نخست ویژن ۷بر۶ سفیدپوشان دریانوردان را شکست داد و شهرداری ۳بر۲ ندسا را از پیش‌روبرداشت. در دومین روز شهرداری ۳برصفر برابر ویژن تهران به برتری رسید و بوشهری‌ها ۳بر۲ مقابل ندسا پیروز شدند. در روز پایانی که با حاشیه‌های بسیای همراه بود دریانوردان ۵برصفر شهرداری تبریز را مغلوب کرد و برسکوی قهرمانی قرار گرفت، تبریزی‌ها دوم شدند و ویژن تهران با قبول شکست ۳بر۲ مقابل ندسای شیراز سوم شد.

آگهی تجدید مناقصه عمومی تک مرحله‌ای
(احداث و خرید چمن مصنوعی زمین‌های بستک و میناب)

اداره کل ورزش و جوانان استان هرمزگان در نظر دارد
تجدید مناقصه زیر سازی وخرید چمن مصنوعی پروژه های ذیل را از طریق مناقصه عمومی تک مرحله ای به شرکتهایی که دارای کارت صلاحیت پیمانکاری از استانداری در رشته ابنیه و همچنین دارای مجوز خرید و نصب چمن مصنوعی دراساسنامه می باشند واگذار نماید. لذا متقاضیان می توانند جهت دریافت اسناد مناقصه از تاریخ نشر این آگهی به مدت ۵ روز به امور قراردادهای این اداره کل به آدرس بندر عباس - بلوار امام خمینی(ره) - نبش خیابان وحدت- جنب اداره کل ثبت اسناد و املاک واحد امور قراردادها مراجعه نمایند. ضمناً هزینه نشر آگهی بر عهده برنده مناقصات می باشد.

مبلغ به میلیون ریال

ردیف	عنوان پروژه	مبلغ برآورد	مقدار
۱	احداث زمین چمن مصنوعی زمین فوتبال بستک	۳۱۴۵	۷۵۰۰
۲	احداث زمین چمن مصنوعی زمین فوتبال میناب	۳۱۴۵	۶۳۰۰

تلفن ۳۳۳۳۰۴۴ در ساعات اداری پاسخگوی متقاضیان می باشد.
تبصره: تاریخ فروش از ۱۰/۱۲ الی ۹۰/۱۰/۱۷
تاریخ تحویل ۹۰/۱۰/۲۸ افتتاح پاکات ۹۰/۱۰/۲۹

اداره کل ورزش و جوانان استان هرمزگان

صبح ساحل
روزنامه مردم هرمزگان
ویژه مجلس و مردم

یکشنبه ۱۱ دی ۱۳۹۰ ◄ سال بیست و پنجم ◄ شماره ۲۴۹۲

۷ صفر ۱۴۳۳ هجری‌قمری ◄ SOBHESAHEL - 1 Jan 2012

پاسخ وزیر بهداشت به نامه نمایندگان هرمزگان

در پی نامه‌نگاری نمایندگان هرمزگان به وزیر بهداشت مبنی بر لزوم ایجاد یگان امداد هوایی برای استان هرمزگان و جزایر بزرگ آن، وزیر بهداشت در نامه‌ای به مجمع نمایندگان هرمزگان از تلاش جدی این وزارتخانه برای ایجاد این پایگاه ثابت امدادی در شهر بندرعباس خبر داد.

در نامه وزیر بهداشت به مذاکره این وزارتخانه با یگان‌های نظامی و انتظامی کشورمان برای تخصیص بالگرد لازم اشاره شده و تأکید شده است که اولویت اصلی ایجاد پایگاه امداد هوایی در کشور برای هرمزگان خواهد بود.

دیرشدن ارائه بودجه به نفع کشور نیست

سید مصطفی ذوالقدر نماینده مردم بندرعباس در مجلس شورای اسلامی گفت: این‌که دولت چندین سال پیاپی است که بودجه کشور را دیر تهیه و در اختیار مجلس می‌گذارد، شایسته نیست و نظام برنامه‌ریزی کشور را با مشکلات جدی مواجه می‌کند.

وی افزود: باید ترتیباتی داده شود که دولت براساس قانون بودجه رسمی کشور را لااقل تا نیمه آذرماه به مجلس ارائه دهد اما دولت برای چندین سال است که روند تهیه بودجه و بررسی آن را با اختلال مواجه می‌کند و مجلس نیز زمان کافی و لازم برای بررسی بودجه را در اختیار ندارد و متأسفانه امسال نیز همین روند ادامه یافته و مجلس چاره‌ای جز پذیرش و تصویب بودچه چنددوازدهمی ندارد.

احمد جباری در گفت‌وگو با صبح ساحل:

اتصال پارسیان به خط انتقال آب محرم یک تحول بزرگ برای این شهر بود

۲

خلیج‌فارس عطش سیرجان را رفع می‌کند

۴

دیدگاه نمایندگان استان:

قیمت فعلی خودروهای تولید داخل منطقی نیست

۴

لاریجانی:

۹ دی پاسخی دندان‌شکن به دسیسه‌سازان داخلی و فرصت‌طلبان خارجی

۳

نهم دی مصداق حرکت مردم بر مدار رهبری بود

مصداق‌های روشنی از ایمان و اراده ملت انقلابی ایران در طول تاریخ وجود دارد که نشان‌دهنده ایستادگی در مسیر آرمان‌ها و ارزش‌های خویش است

محمد آشوری نماینده مردم هرمزگان در گفت‌وگوی زنده رادیویی با اشاره به اهمیت ۹ دی در تاریخ انقلاب اسلامی، اظهار داشت: حضور آگاهانه و در عین حال هوشمندانه مردم در صحنه دفاع از انقلاب و آرمان‌های آن، نشان داد که ملت ایران همچنان بر مدار رهبری حرکت می‌کنند و حماسه‌ای بر پایه این شور و فهم انقلابی آفرید که تاریخ مشابه آن را کمتر سراغ دارد.

به گزارش صبح ساحل، نماینده مردم بندرعباس، قشم، حاجی‌آباد، بندرخمیر و ابوموسی در مجلس شورای اسلامی افزود: مصداق‌های روشنی از ایمان و اراده ملت انقلابی ایران در طول تاریخ وجود دارد که نشان‌دهنده ایستادگی در مسیر آرمان‌ها و ارزش‌های خویش است و حماسه ۹ دی که در آن حضور میلیونی مردم به نمایش درآمد نیز یکی از این صحنه‌های کم‌مانند خروش ملت ایران علیه دشمنان قسم خورده‌ای بود که کیان انقلاب را تهدید کرده بودند.

عضو هیأت رئیسه مجلس در بررسی طیف‌های مختلف حاضر در حماسه ۹ دی سال ۱۳۸۸ نیز عنوان کرد: در راهپیمایی مردمی ۹ دی به جرأت می‌توان گفت که همه گروه‌های مردمی با هر فکر و سلیقه‌ای حضور داشتند و یکی از دلایل اصلی این‌که از این روز به حماسه یاد می‌شود نیز وفاق عمومی مردم بر سر یک فهم مشترک و یک برداشت مشترک بر سر حضور در صحنه بود.

آشوری گفت: توجه به ۲ عنصر هوشمندی در تشخیص راه و بصیرت در شکل رفتار سیاسی مردم کشورمان یک عنصر لازم برای ادامه حرکت انقلاب اسلامی در عبور از تلاطم‌های مختلف است و آنچه بار دیگر با حضور حماسی مردم در ۹ دی مورد تأکید قرار گرفت، ضرورت ایجاد وحدت در جامعه برای تلاش و کوشش در مسیر توسعه و پیشرفت کشور است و چون بنیان اندیشه مردم ایران برآمده از اعتقاد و ایمان است، می‌بایست همگی‌مان در مسیری تلاش کنیم که کارآمدی دین در اداره امور جامعه را به ظهور بیشتری برسانیم و این مهم می‌تواند یک دغدغه مهم برای آینده حرکت‌های سیاسی نیروهای متعهد به انقلاب به شمار آید.

وی در پاسخ به پرسشی در خصوص اولویت‌های آینده نظام در بحث مقابله تئوریک با گروه‌ها و جریان‌های مخرب و دشمن با حرکت عمومی ملت ایران نیز اظهار داشت: هوشمندی مردم یقینا یکی از ابزارهای مؤثر در دفع هرگونه تهدید در برابر حرکت انقلاب است ولی باید آگاهی‌بخشی به مردم را نیز به‌عنوان یک اصل مورد توجه قرار دهیم و آگاهی‌بخشی نیز جز با رفتار شفاف با مردم و در میان گذاردن مسائل و مشکلات و موضوعات با مردم امکان‌پذیر نیست بنابراین وظیفه همه مسئولین، تلاش روشنگرانه در جهت خدمت به مردم است.

در گفت‌وگو با صبح ساحل مطرح شد

۹ دی یادگار به‌یادماندنی سال ۱۳۸۸ در جمهوری اسلامی ایران

عضو کمیسیون اجتماعی مجلس با اشاره به حماسه تاریخی و به یاد ماندنی ۹ دی سال ۱۳۸۸ گفت: راهپیمایی ۹ دی یادگار به‌یاد ماندنی ملت انقلابی و اسلامی ایران در سال ۱۳۸۸ در نظام جمهوری اسلامی است.

سید علی میرخلیلی نماینده میناب، رودان، بشاگرد، سیریک و جاسک در مجلس در گفت‌وگو با خبرنگار «ویژه‌نامه مردم و مجلس نشریه صبح ساحل» با بیان این‌که دومین سالگرد حماسه بزرگ ۹ دی سپری شد، گفت: ملت همیشه در صحنه ایران ما در این روز با خلق حماسه‌ای بی‌نظیر و تاریخی، برگ زرین دیگری به افتخارات خود افزود، به‌طوری‌که دشمنان را ناکام و دوستان و حامیان نظام و انقلاب اسلامی را دلشاد کرد.

وی با بیان این‌که حماسه ۹ دی، تجلی و نشانه اتحاد، وحدت، همدلی، هماهنگی، وفاداری به نظام و انقلاب اسلامی، ارزش‌های دینی و تجدید بیعت و پیمان و مردم با مقام عظمای ولایت مقتدایشان بود، گفت: حماسه ۹ دی یادآور یک رویداد و روز تاریخی است، چرا که در این روز مردم به دفاع از نظام و رهبری برخاستند و ضمن مقابله با فتنه و فتنه‌گران، دشمنان و بیگانگان را ناامید کرده و نقشه‌های شوم آنها برای همیشه از ایران رخت بربست.

دشمنی‌های غرب به‌خصوص آمریکا و انگلیس

علیه ملت ایران تمام‌شدنی نیست

عضو مجمع نمایندگان روحانی مجلس با تأکید بر این‌که دشمنی‌های غرب به‌خصوص آمریکا و انگلیس علیه ملت ایران تمام‌شدنی نیست، اظهار داشت: ملت ایران همچنان هوشیار است و آنها باید بدانند که هر وقت کوچک‌ترین اقدامی بکنند با جواب دندان‌شکن و پاسخ قاطع ملت ایران روبه‌رو خواهند شد که تحمل آن برایشان بسیار سخت خواهد بود.

میرخلیلی با بیان این‌که دشمنان هنوز در شوک حماسه ۹ دی هستند، گفت: اگرچه فتنه انتخابات سال ۸۸ هزینه‌های سنگینی برای نظام ما دربر داشت اما از طرف دیگر باید به برکات فراوان آن هم توجه کرد که حداقل یکی از برکات آن این بود که پس از فتنه ۸۸ میزان خلوص خواص و صحت ادعای ولایتمداری، قانونگرایی و ترجیح منافع ملی بر منافع شخصی و گروهی بر همگان آشکار شد و مردم انقلابی و همیشه در صحنه راه خود را از فریب‌خوردگان داخلی و فتنه‌گران جدا ساخت.

نقش فرهنگ عاشورا در خلق حماسه ۹ دی

وی با اشاره به نقش فرهنگ عاشورا در خلق حماسه ۹ دی اظهار داشت: ایام محرم و حتی در روز تاسوعا و عاشورای حسینی فتنه‌گران دست از فتنه، اغتشاش، اراذل و اوباشگری و ریخت‌وپاش برنداشته و ما شاهد بودیم که آنها چگونه مقدسات را به باد توهین هتک حرمت گرفتند. اما ملت با تأسی از فرهنگ عاشورا لبیک‌گویان به میدان آمد و همه توطئه‌های آنها را خنثی کرده و حتی شکست سنگینی بر دشمنان و بیگانگان خارج نشین وارد ساخت.

عضو فراکسیون اصولگرایان مجلس با بیان این‌که ۹ دی فراگیر، عظیم، باشکوه و سراسری بوده، افزود: همه اقشار در این حماسه نقش داشتند و این حماسه متعلق به کل جمعیت ایران یعنی ۷۵ میلیونی ایرانی است و نباید گروه و یا اشخاص خاصی آن را به نفع خود مصادره کنند، بلکه این ملت با توسل به خداوند و پیروی از مکتب عاشورا به صحنه آمد و نظام را بار دیگر در برابر طوفان‌های خشک و خالی بیمه کرد و باید با گرامی‌داشت آن در هر سال بر عزت و عظمت آن افزود و به نسل‌های بعد منتقل کرد.

ملت همیشه در صحنه ایران ما در این روز با خلق حماسه‌ای بی‌نظیر و تاریخی، برگ زرین دیگری به افتخارات خود افزود به‌طوری‌که دشمنان را ناکام و دوستان و حامیان نظام و انقلاب اسلامی را دلشاد کرد

روشنگری‌های حضرت آیت‌الله خامنه‌ای

میرخلیلی با بیان این‌که حضرت آیت‌الله خامنه‌ای مقام معظم رهبری نقش مهمی را در این حماسه داشتند، گفت: ایشان بارها و بارها نسبت به فتنه‌ها و فتنه‌گران هشدار داده بودند و در واقع روشنگری ایشان بود که موجب ایجاد این حماسه تاریخی شد و ما دیدیم که بعد از رهنمودهای ایشان بسیاری از فریب‌خوردگان که از حقایق و اهداف پشت صحنه آنها مطلع نبودند، راه خود را از فتنه گران و بیگانگان جدا کردند.

وی با بیان این‌که قانون اساسی و تبعیت از ولایت فقیه موجب تثبیت نظام خواهد شد، گفت: هرکس قانون را زیرپا بگذارد و یا ولایت امر را محور نداند، قطعا از ملت نخواهد بود و باید از وی دوری کرد و قطعا ملت راه خود را از گروه‌ها و افرادی‌که این ویژگی‌ها را نداشته باشند جدا می‌کند و آنها را به تاریخ خواهد سپرد و ما نباید اجازه دهیم تا این‌گونه افراد در کشور نقش ایفا کنند و یا بخواهند تحرکاتی داشته باشند چرا که آنها صرفا به‌دنبال منافع شخصی و گروهی خود خواهند بود نه ملت و نظام ایران.

محمد آشوری:

قانون جامع بیکاری محرک ایجاد اشتغال توسط دولت است

۳

مصوبات مجلس

کلیات لایحه مبارزه با قاچاق کالا و ارز تصویب شد

۴

طولانی‌ترین و زمان‌برترین لایحه در مجلس نهایی شد

امین‌حسین رحیمی ضمن اشاره به تأکید بر رفع مواد مبهم در لایحه تجارت مانند واگذاری سهام شرکت‌های بزرگ سهامی عام به شرکت‌های زیرمجموعه، از نهایی شدن این لایحه خبر داد.

سخنگوی کمیسیون قضایی و حقوقی مجلس در گفت‌وگو با خانه ملت، درباره جلسه سه‌شنبه ۶ دی کمیسیون قضایی و حقوقی مجلس شورای اسلامی گفت: لایحه تجارت با رفع ابهام از دو مواد این لایحه که درباره چگونگی واگذاری سهام شرکت‌های بزرگ سهامی عام به شرکت‌های زیرمجموعه بود، نهایی شد.

نماینده مردم ملایر در مجلس شورای اسلامی افزود: این لایحه حاصل زحمات چندین ساله اعضای کمیسیون قضایی و حقوقی و کارشناسان مرکز پژوهش‌های اسلامی، قوه قضاییه، بورس، اتاق بازرگانی و دولت بود که با تصویب ۱۲۶۱ ماده به‌عنوان طولانی‌ترین و زمان‌برترین بودن لایحه مجلس به شمار می‌رود.

وی با توضیح بیشتر درباره موادی که بر سر آنها اختلاف‌نظر وجود داشت، ادامه داد: کمیسیون با بررسی این مواد مبنی بر این‌که شرکت‌های سهامی عام که سهام خود را به شکل عمده و بلوک در بورس برای فروش عرضه می‌کنند، نمی‌توانند سهام خود را به شرکت‌های زیرمجموعه خود، عرضه کنند.

به گفته رحیمی، منظور از سهام عمده و بلوک، سهامی است که شرکت‌های دارای سرمایه دو میلیارد تومانی، در صورتی که کمتر از ۵ درصد از سهام خود را عرضه کنند، عمده محسوب شده و قابل واگذاری به شرکت‌های زیرمجموعه نیستند.

سخنگوی کمیسیون قضایی و حقوقی مجلس ضمن اشاره به اصل ۸۵ قانون اساسی، یادآور شد: نمایندگان این لایحه را با اجرای آزمایشی ۵ ساله به مجلس می‌آورد که در صورت موافقت مجلس با این مدت زمانی، به شورای نگهبان خواهد رسید.

دیه اقلیت‌های دینی با مسلمانان برابر شد

نماینده آشوریان در مجلس نهم از ثبت‌نام ۴ آشوری برای شرکت در انتخابات نهمین دوره مجلس شورای اسلامی خبر داد.
به گزارش مهر، یوناتن بت کلیا، نماینده آشوریان در مجلس هشتم که پنجشنبه برای ثبت‌نام در انتخابات نهمین دوره مجلس شورای اسلامی به فرمانداری تهران آمده بود، در جمع خبرنگاران حضور یافت و در خصوص انتخابات مجلس و حقوق اقلیت‌های دینی گفت: همه چیز در قانون اساسی مندرج است و قانون اساسی ایران الگویی برای کشورهایی است که در آن مردمانی از ادیان الهی مختلف زندگی می‌کنند. وی با تأکید بر این‌که ایران نخستین کشوری است که حقوق اقلیت‌های دینی را به رسمت شناخته است، گفت: مجامع بین‌المللی ایران را به عدم‌رعایت حقوق اقلیت‌ها محکوم می‌کنند در حالی‌که باید بیایند و ببینند که اقلیت‌ها در ایران چگونه حقوق خود را به دست می‌آورند.
بت کلیا ادامه داد: نمایندگان اقلیت‌های دینی همواره در صحن علنی و غیرعلنی مجلس حضوری چشمگیر دارند و حتی رای آنها می‌تواند در تغییر ارائه رای اعتماد به یک وزیر مؤثر باشد.
وی همچنین درباره تفاوت حقوق دیه مسلمانان با اقلیت‌های دینی گفت: به حکم حکومتی مقام معظم رهبری دیه اقلیت‌های دینی با مسلمانان برابر شد و همچنین با فتوای آیات عظام این امر در دستور کار قرار گرفت.
وی در پایان گفت: تاکنون ۴ آشوری برای دوره نهم مجلس شورای اسلامی ثبت‌نام کرده‌اند.

احمد جباری در گفت‌وگو با صبح ساحل:

اتصال پارسیان به خط انتقال آب محرم یک تحول بزرگ برای این شهر بود

تصویب تبدیل این شهر به منطقه ویژه اقتصادی در مجلس هشتم رونق اقتصادی را به این شهر باز می‌گرداند

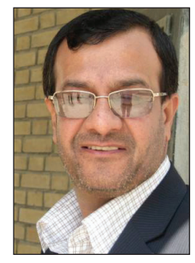

نماینده مردم بندرلنگه، پارسیان و بستک در مجلس شورای اسلامی گفت: تحقق آرزوی دیرینه مردمان غربی‌ترین شهر هرمزگان برای حل مشکل آب شرب بسیاری از مناطق روستایی و شهری هم‌اکنون مرتفع شده و تا دهه فجر سراسر این شهرستان به آب خط محرم متصل می‌شود تا عاملی که در حال نابودی بنیان این شهر بود، برای همیشه از این منطقه رخت بربندد.
احمد جباری نماینده مردم غرب هرمزگان و نایب رئیس فراکسیون اهل سنت مجلس شورای اسلامی گفت: یکی از دستاوردهای بزرگ مجلس هشتم برای منطقه پارسیان، تصویب ایجاد منطقه ویژه اقتصادی پارسیان در سال سوم از عمر مجلس بود و این دستاورد بزرگ با همت مردم این منطقه به یک موقعیت ویژه برای این شهر بدل خواهد شد و به خواست خداوند روند توسعه و پیشرفت پارسیان را با شتابی بی‌مانند پی خواهد گرفت.
وی گفت: منطقه ویژه برای ۱۲ نقطه از کشورمان از طریق درخواست نمایندگان این مناطق از دولت برای ارائه لایحه به مجلس مورد پیگیری قرار گرفت و دولت با تقدیم لایحه ایجاد مناطق ویژه اقتصادی جدید در کشور به مجلس، طرح توسعه این مناطق را نیز ضمیمه آن کرد و با تلاشی که در مجلس از طریق رایزنی با نمایندگان دیگر انجام شد، توانستیم این لایحه را به قانون تبدیل کنیم و اکنون تمامی زیرساخت‌های قانونی برای ایجاد منطقه ویژه اقتصادی پارسیان فراهم است و چشم‌اندازی که پیش روی پارسیان قرار دارد، احیای رونق اقتصادی در این شهر پس از سال‌هاست.

نام پارسیان برای نخستین بار در جداول بودجه آورده شد	نماینده مردم پارسیان در مجلس شورای اسلامی ادامه داد: هر ساله در دفاع از بودجه در مجلس هشتم به‌دلیل بار کاری کمیسیون عمران، تلاش کردیم تا با همکاری دیگر نمایندگان سهم هرمزگان و به‌خصوص غرب آن در بودجه‌ها و اعتبارات ملی جدی‌تر گرفته شود و برای نخستین بار در تاریخ پارسیان، نام این شهر در جدول بودجه سال ۸۹ و ۹۰ این شهر گنجانده شد و اعتباراتی که برای انجام پروژه‌هایی مانند احداث موج‌شکن‌ها، بهسازی خطوط انتقال برق، کمک به دهیاری‌ها و... در پارسیان هزینه شده است، از محل اعتبارات ملی است که در کمیسیون عمران مجلس برای تخصیص آنها تلاش صورت گرفت.
	عضو کمیسیون عمران مجلس گفت: اعتبار داده شده به پروژه ساماندهی راه بندرلنگه به پارسیان نیز از محل اعتبارات ملی مورد تصویب در کمیسیون عمران اختصاص یافته و در حال هزینه است.
ایجاد موج‌شکن‌های روستایی انقلابی در توسعه روستاهای ساحلی است	نماینده مردم غرب هرمزگان افزود: ایجاد موج‌شکن‌های روستایی به همت قرارگاه خاتم‌الانبیا علاوه بر این‌که پیوندها و علقه‌های مردم این منطقه با سپاه را مستحکم‌تر کرد بلکه موجب شد تا برای نخستین بار در روستاهای ساحلی شاهد ساخت موج‌شکن‌های بزرگ و استانداردی باشیم که تصور احداث آن در ۱۰ سال آینده نیز وجود نداشت.
	جباری گفت: احداث بیش از ۱۵ موج‌شکن به موازات سواحل در محدوده شهرستان پارسیان یک موهبت ارزشمند است که باید دستان پرمهر سازندگان آنها را صمیمانه فشرد چرا که رونق دوباره‌ای را به سواحل این شهر تاریخی و با هویت هرمزگان بازگرداندند و ما به‌شدت در حال تلاش برای انتقال برق و روشنایی لازم برای تکمیل این موج‌شکن‌ها هستیم.
اصلاح شبکه‌های برق روستایی، سدی در برابر مشکل گرما	وی در ادامه با اشاره به مشکل مردم ساکن در روستاهای شهرستان پارسیان عنوان داشت: یکی از دردهای بزرگ مردم این منطقه، رنجی بود که بر اثر نوسانات مداوم برق و استهلاک بالای تجهیزات برقی در جای‌جای این شهرستان مردم را آزار می‌داد.
	در بودجه سال ۱۳۸۹ و ۹۰ کشور در قالب مصوبه‌ای ویژه، اعتبارات مستقلی به این حوزه تزریق شد و اکنون ثبات برق در بیش از ۹۰ درصد از مشترکین بهبود یافته و امیدواریم با تکمیل دیگر بخش‌ها این مشکل برای مدتی طولانی مرتفع شود.
	جباری به گرمای بی‌سابقه این شهرستان در ۸ ماه از سال اشاره کرد و گفت: یکی دیگر از توفیقاتی که در مجلس هشتم کسب شد، الزام دولت به کاهش نرخ برق مصرفی مردم در این مناطق بود به‌طوری که با هدفمندی یارانه‌ها، قیمت برق مردم در این مناطق افزایش زیادی نیابد و برای همین منظور بیش از ۳ جلسه مداوم با وزیر نیرو از طریق مجمع نمایندگان استان برگزار شد که وزارت نیرو این مسئله را پذیرفت و اکنون نرخ برق مناطق مختلف هرمزگان براساس شاخص ویژه جنوب محاسبه می‌شود.
روستاهای حمیران و بوچیر از بحران رهایی یافتند	نماینده مردم بندرلنگه، بستک و پارسیان در مجلس شورای اسلامی در ادامه عنوان داشت: دشت‌های آبی این ۲ منطقه گرفتار تأمین آب مورد نیاز برای آب شرب شهری بودند که با حل مشکل آب مورد نیاز شهرهای غربی استان از طریق خط محرم، جان تازه‌ای به این مناطق بازگشت و کشاورزی رو به زوال کشاورزان حمیرانی و بوچیری دوباره احیا شد.
چهره روستاهای غرب هرمزگان دگرگون شده است	وی در بخش دیگری از اظهارات خود به مصوبه مهم مجلس هشتم در سال دوم اشاره کرد و گفت: بحث اختصاص اعتباری ویژه به روستاها از طریق دهیاری‌ها، یک مصوبه کلیدی و راهبردی در عمر قانونگذاری در کشورمان است که موجب شد اعتبارات ویژه‌ای به دهیاری‌ها برای حل مشکلات زیرساختی روستاها اختصاص یابد و امروز روستایی در غرب هرمزگان نیست که از این اعتبارات برخوردار نباشد.
	جباری، هدف از این اعتبارات را تغییر چهره روستاها و کمک به توسعه آنها عنوان کرد و گفت: در گذشته کل اعتباری که به یک روستا در طول یک سال داده می‌شد به ۱۰ میلیون تومان نمی‌رسید اما مصوبه مجلس در قالب کمیسیون عمران موجب شد که روستاهای سراسر هرمزگان، اعتباراتی تا ۱۰ برابر گذشته دریافت کنند و این اعتبارات را در زمینه حل مشکلات روستا هزینه کنند
شهر شدن دشتی و سفر ۱۸ وزیر و معاون وزیر به پارسیان	نماینده مردم پارسیان در مجلس در تشریح دیگر دستاوردهای توسعه‌ای برای شهرهای غرب هرمزگان، افزود: برخی به مردم دشتی گفته بودند که موضوع شهر شدن منطقه‌شان دروغی بیش نیست! اما دشتی در غرب هرمزگان شهر شد و دولت این شهر جدید را در نقشه تقسیمات کشوری گنجاند و سرفصل‌های جدیدی از اعتبارات نیز به این شهر تخصیص یافت تا مردم این منطقه شاهد رونق هر چه بیشتری در شهر جدیدشان باشند.
	عضو فراکسیون اصولگرایان مجلس، همین طور به از بین رفتن دیوار ارتباط میان مردم و مسئولین در غرب هرمزگان اشاره کرد و گفت: تنها در طول ۳ ساله اخیر توانستیم ۱۸ وزیر و معاون وزیر را به شهرستان پارسیان بیاوریم تا ضمن درک مشکلات مردم از نزدیک در جریان نیازها قرار بگیرند و از جمله این سفرها حضور وزیر جهاد کشاورزی و رئیس سازمان جنگل‌ها و مراتع به شهرستان پارسیان برای حل مشکل مربوط به سوء مدیریت گذشته در زمینه زمین‌های زراعی مردم بود و اکنون این مشکل تا حدود زیادی مرتفع شده و بسیاری از زمین‌هایی که به اشتباه و در اثر کم‌کاری برخی مسئولین به اراضی ملی تلقی شده بود، به مردم بازگشته است و بسیاری از چاه‌ها که با برداشت غیرعرفی از قانون به مشکل برخورده بودند، تعیین تکلیف شدند و به‌زودی تلاش‌ها برای حل کامل این موضوع نیز به بار خواهد نشست و مورد اطلاع‌رسانی قرار خواهد گرفت.
پارسیان قطعه جداناشدنی هرمزگان است	وی در پایان با یادآوری اظهاراتش در جلسه اخیر فراکسیون گمرک در دیدار با رئیس‌جمهور عنوان کرد: در این دیدار شرح کاملی از وضعیت شهرهای ساحلی استان هرمزگان را ارائه کردم و تأکید کردم که پارسیان بخش جدایی ناپذیر استان هرمزگان است و هویت مردمان این منطقه با استان هرمزگان و تک‌تک شهرهای این استان پهناور گره است و بیان مسائلی با محوریت جداسازی پارسیان از هرمزگان تنها موجب دلسردی و ناراحتی مردم این منطقه می‌شود و اساسا چنین موضوعی مطرح نیست.

دغدغه مشترک

افزایش آب‌بها در فاز دوم هدفمندی غیرقانونی است

سخنگوی کمیسیون انرژی مجلس شورای اسلامی گفت: دولت مکلف است در افزایش آب‌بها، براساس برنامه پنجم توسعه و سند چشم‌انداز گام بردارد و مصوبات مجلس شورای اسلامی را لحاظ کند. چرا که در صورت افزایش قیمت جهشی آب، جامعه با مشکلات خاصی مواجه می‌شود.
سید عماد حسینی در گفت‌وگو با خانه ملت با اشاره به احتمال افزایش ۲۰ درصدی نرخ آب در فاز دوم هدفمندی یارانه‌ها تصریح کرد: هدفمندی یارانه‌ها فرایندی نظام‌مند است که البته مکانیزم اجرای آن ممکن است براساس اعمال سلیقه دولت صورت گیرد.
سخنگوی کمیسیون انرژی مجلس شورای اسلامی افزود: شیوه اجرای هدفمندی یارانه‌ها باید براساس قانون باشد و دولت موظف به اجرای موازین و مصوبات مجلس است.
نماینده مردم قروه و دهگلان در مجلس شورای اسلامی یادآور شد: دولت مکلف است در اجرای قانون هدفمندی یارانه‌ها و برای افزایش آب‌بها، براساس برنامه پنجم توسعه و سند چشم‌انداز گام بردارد و مصوبات مجلس شورای اسلامی را لحاظ کند.
حسینی با بیان این‌که در ماده (۳) قانون هدفمندی یارانه‌ها، نحوه افزایش قیمت آب تعیین شده است افزود: قانونگذار در ماده فوق اجازه افزایش قیمت آب را به‌صورت ترجیحی و پلکانی مجاز دانسته است نه جهشی و ناگهانی، چرا که در صورت افزایش قیمت جهشی جامعه با مشکلات و معضلات خاصی مواجه می‌شود.
مخبر کمیسیون انرژی مجلس شورای اسلامی تصریح کرد: در سال اول هدفمندی یارانه‌ها در خصوص حامل‌های انرژی گام‌های بزرگی برداشته شده است ولی لازم است این روند در سال جاری کنترل شود.
نماینده مردم قروه و دهگلان در خانه ملت با بیان این‌که در سال‌جاری نیاز به تعدیل قیمت‌ها نیست ولی باید از افزایش بی‌حساب و غیرقانونی پرهیزکرد، افزود: دولت باید ابتدا قیمت‌ها را در جامعه کنترل کرده و ثابت نگه دارد، سپس تصمیم به اجرای فاز دوم هدفمندی یارانه‌ها و افزایش هرچند قانونی آب بگیرد.
نمایندگان هرمزگان نیز در نامه‌ای به رئیس‌جمهور از وی خواسته بودند در فاز جدید هدفمندی یارانه‌ها، قیمت حامل‌های انرژی را در مناطق گرمسیر متعادل کند.

کتابخانه

لوح آشنایی با خانه ملت منتشر شد

لوح «آشنایی با خانه ملت» از سوی اداره کل فرهنگی و روابط عمومی مجلس شورای اسلامی منتشر شده است.
به گزارش پایگاه اطلاع‌رسانی کتابخانه، موزه و مرکز اسناد رسمی مجلس، لوح «آشنایی با خانه ملت» شامل فتوکلیپ‌های مجلس شورای اسلامی و آشنایی با قوه مقننه منتشر شده است.
همچنین بخش‌های دیگری همچون معرفی شهدا، نماهنگ پایان دوره‌ها، موزه، صندوق صوتی معرفی سایت‌های مجلس شورای اسلامی، قانون اساسی، معرفی نمایندگان هشت دوره، کتابخانه، آیین‌نامه داخلی، آشنایی با مرکز پژوهش‌ها، آشنایی با دیوان محاسبات و لوح حق در این مجموعه آمده است. دو آدرس اینترنتی مرتبط با مجلس در این لوح فشرده www.icana.ir و www.parliran.ir اعلام شده است.

مرمت نسخه خطی کلیات عرفی در کتابخانه مجلس

نسخه خطی کلیات عرفی اثر جمال‌الدین محمد در کتابخانه مجلس شورای اسلامی مرمت شد.
به گزارش پایگاه اطلاع‌رسانی کتابخانه، موزه و مرکز اسناد رسمی مجلس، نسخه خطی کلیات عرفی مربوط به دوره قاجار است که در قطع ۱۳/۵ در ۲۴/۵ سانتی‌متر و با جلد تیماج قرمزرنگ که در عطف آسیب دیده در دست مرمت قرار گرفته است.
این نسخه دارای آسیب‌دیدگی‌های شدید در عطف اوراق و کمبود در لبه‌های اوراق نسخه، مرمت‌های نادرست گذشته شکنندگی در اوراق، قارچی‌شدن است که در چندین مرحله مستند نگاری و ثبت کلیه اطلاعات نسخه جزءبندی و پاک کردن جزوات قارچ‌زدایی پر کردن قسمت‌های کمبود توسط تیشوهای مختلف با گرم‌های متفاوت مرمت عطف کلیه جزوات دوخت کلیه جزوات، دوخت آستر و مرمت عطف جلد توسط چرم بزی همرنگ جلد ترمیم شد.
مرمت این نسخه توسط زهرا اربع کارشناس بخش مرمت کتابخانه مجلس در آبان ۹۰ انجام شد.

کتابخانه مجلس سومین لوح مطبوعات فارسی را منتشر کرد

کتابخانه مجلس شورای اسلامی به‌تازگی لوح مطبوعات فارسی(۳) را منتشر کرده است.
به گزارش پایگاه اطلاع‌رسانی کتابخانه، موزه و مرکز اسناد رسمی مجلس، در راستای دیجیتال کردن مطبوعات قدیمی کتابخانه مجلس شورای اسلامی ۳۷ نشریه از مطبوعات قدیمی از جمله «عروه‌الوثقی» اصفهان و «مساوات» سیدمحمدرضا مساوات، نماینده دوره‌های دوم تا پنجم مجلس شورای ملی و ۳۵ عنوان دیگر به‌صورت لوح فشرده در اختیار پژوهشگران و محققین قرار گرفت.انتشار یک دوره کامل روزنامه مساوات شامل ۳۱ شماره نشریه بی‌طرف که به دو زبان فارسی و فرانسه چاپ شده، نشریه مجموعه اخلاق و شماره اول مجله حقوقی انوشیروان در این لوح آمده است.
دیگر عناوین مطبوعات این لوح فشرده عبارتند از: اخوت تبریز، ادب، اصفهان، آفتاب، اقیانوس، انجمن اصفهان، انجمن بلدیه اصفهان، انجمن تبریز، انوشیروان، برجیس، برید شمال، بشارت، بلدیه، بهلول تهران، بهلول رشت، بی‌طرف، تنبیه درخشان، جهاد اکبر، حرف حق، دهریه، رهنما، زاینده‌رود، طریقه الفلاح، عدالت، عروه الوثقی، گنجینه فنون، مجاهد، مجموعه اخلاق، محاکمات، مساوات، معارف، مفتاح الظفر، ناقور، نجات تهران، ندای اسلام، ندای ترقی، نسیم شمال.
قیمت این لوح فشرده ۴۰ هزار ریال و انتشارات توس و طهوری قابل دسترس است.

فهرست نامه ایران به چاپ رسید

کتابشناسی فهرست‌های دست‌نویس‌های اسلامی در کتابخانه‌های ایران با عنوان «فهرست‌نامه ایران» به اهتمام حسین متقی و با تلاش کتابخانه مجلس شورای اسلامی به چاپ رسید. به گزارش خانه ملت کتاب «فهرست نامه ایران» داده‌های کوتاهی از صدها فهرست نسخه‌های خطّی نگارش شده به زبان‌های فارسی، عربی، ترکی، اردو، انگلیسی، آلمانی، روسی و زبان‌های دیگر، شامل اطلاعاتِ کتاب‌شناختی فهرست‌های چاپی (مستقل یا مشتمل)، فهرست‌های دست‌نوشته، فهرست‌های مقاله‌ای منتشر شده در ضمن نشریات و مجلات داخلی و خارجی، فهرست‌های دیجیتال در قالب لوح‌های فشرده (CD وDVD) از آغاز، تا خرداد ۱۳۹۰ درج شده است.
بخش‌های مختلف این کتاب عبارتند از: کلیات دست‌نویس‌های اسلامی در ایران، کتابشناسی مشترک فهرست‌های ایران، کتابشناسی اختصاصی فهرست‌های ایران، نمایه پدیدآوران، نمایه عناوین مقالات، کتاب‌ها و پایان‌نامه‌ها، نمایه کتابخانه‌ها و مجموعه‌ها، نمایه شهرها و نمایه گزیده منابع پژوهش است. به‌دلیل دسترسی نداشتن کامل به منابع لاتین و نیز کمبود فرصتِ وافی برای چاپ از سوی نویسنده، جز مواردی اندک، از پرداختن جدّی و ثبتِ داده‌های مقالات و آثارِ لاتین، در این نوشتار، خودداری شده است.کتاب فهرستِ‌نامه ایران، در ۶۴۸صفحه با شمارگان هزار نسخه در قطع وزیری از سوی مرکز پژوهش کتابخانه، موزه و مرکز اسناد مجلس شورای اسلامی، با قیمت ۱۴ هزار تومان منتشر و روانه بازار شده است.

انتشار کتاب «آخوند خراسانی به روایت اسناد»

کتاب «آخوند خراسانی به روایت اسناد » حاوی مسائل تازه و جدیدی از زندگی این روحانی مؤسس مجلس دوم نگاشته شده است.
به گزارش پایگاه اطلاع‌رسانی کتابخانه، موزه و مرکز اسناد رسمی مجلس، کتاب «آخوند خراسانی به روایت اسناد» به کوشش مدیر بخش اسناد کتابخانه مجلس و خانم ترک‌چی تهیه و توسط کنگره آخوند خراسانی منتشر شده است.
اسناد این مجموعه که در ۴۶۷ صفحه انتشار پیدا کرده، برگرفته از وزارت خارجه و کتابخانه مجلس بوده و حاوی بسیاری از مسائل تازه‌ای است که پیش از این درباره آخوند خراسانی مطرح نشده بود. در میان اسناد نامه‌های مهمی از آخوند یا درباره وی وجود دارد که هر کدام از آنها گوشه‌ای از گرایش‌های فکری و سیاسی این مرد تاریخ معاصر ایران را روشن می‌کند. در این کتاب مجموعا ۱۴۰ سند درج شده است که آخرین آن درباره تلگراف مجلس به آخوند راجع به اعزام مرحوم سید ابوالحسن اصفهانی به مجلس شورای ملی در مجلس دوم به‌منظور نظارت و اصل طراز اول است. سند ۱۳۹ این مجموعه نیز نامه‌ای از سوی آخوند به معلم احمد شاه است تا وی را به‌گونه‌ای تربیت کند که «... بعون‌الله تعالی در اندک زمان حتی از امپراتور ژاپن هم سبقت ربایند.»
کنگره آخوندخراسانی به همت دفتر تبلیغات اسلامی و کتابخانه مجلس شورای اسلامی روز ۲۳ و ۲۴ آذرماه در قم برگزار شد.

ایران توان مقابله با هر تحریمی را دارد

عضو کمیسیون انرژی مجلس احتمال تحریم نفت ایران از سوی اروپا را بعید دانست و گفت: نظام جمهوری اسلامی توان مقابله با هرگونه تحریمی را دارد.
به گزارش فارس، غلامعلی میگلی‌نژاد در جمع خبرنگاران طرح پیش‌فروش نفت خام را فرصتی برای تأمین اعتبار مناسب برای وزارت نفت توصیف و تصریح کرد: اجرای این طرح سرمایه‌های مالی مناسبی برای توسعه میادین نفتی در اختیار وزارت نفت قرار می‌دهد.
میگلی‌نژاد اظهار داشت: اجرای طرح پیش‌فروش نفت خام می‌تواند از هر منظری مفید باشد چرا که سرمایه‌های پراکنده در میان مردم جمع و به‌صورت اعتبار مناسب در اختیار وزارت نفت قرار می‌گیرد و این اعتبارات برای توسعه میادین نفتی و گازی کشور استفاده می‌شود.
نماینده مردم بوشهر، گناوه و بندر دیلم اجرای این طرح را موجب تأمین اعتبار وزارت نفت و سود مردم دانست و افزود: با توجه به اعتباراتی که از افراد دارای سرمایه جمع می‌شود، وزارت نفت اعتبار مناسبی برای توسعه میادین نفتی و گازی به دست می‌آورد و از طرف دیگر با توجه به رشد همیشگی قیمت نفت مردم نیز در این معامله سود می‌کنند.

یادداشت

در آستانه سفر هیأت دولت به استان هرمزگان
ضرورت دولت به مشاغل چهارگانه مردم استان هرمزگان

در گذشته ۴ شغل اصلی در شرق استان هرمزگان وسیله ارتزاق مردم شریف منطقه بود که ضمن پوشش دادن هزینه‌های مورد نیاز مابقی به‌عنوان اتفاقات و خیرات وقف و نذورات و اطعام مساکین و فقرا و انجام عزاداری اهل‌بیت سلام‌الله علیهم اجمعین و انجام امور فرهنگی می‌پرداختند.
شغل اول و دوم کشاورزی و صیادی بود و شغل سوم و چهارم تجارت و صنایع‌دستی.
شاغلین این ۴ شغل زندگی‌شان به خوبی اداره می‌شد ولی در حال حاضر با وضعیت موجود این ۴ شغل به‌دلیل مشکلاتی که پیدا کرده قابل به ادامه داشتن ناست.

شغل اول و دوم بخش کشاورزی و صیادی:
با آفات لیمو و مرکبات ده هزار هکتار از باغ‌های منطقه امحا گردیده و از این رهگذر خسارات سنگینی بر مردم وارد شده، مردم نه قادرند کاشت جایگزین داشته باشند و نه بدهکاری‌شان به بانک‌های دولتی بپردازند و نه هزینه امرار معاش و درمان و آموزش و تحصیل خانواده و فرزندان خود را تأمین نمایند حتی بعضا قادر به تأمین هزینه سرویس مدارسشان نیستند و در همه امور زندگی دچار مشکلند، آیا جا ندارد دولت صدای این مردم را بشنود با رای همین مردم سمت‌ها ریاست‌ها و پست‌ها تقسیم می‌گردد یکی می‌شود رئیس‌جمهور یکی وزیر وکیل یکی رئیس بانک و یکی شهردار و فرماندار و استاندار و مدیرکل و ریاست سازمان‌ها و شرکت‌ها و دستگاه‌ها و همه در جاهای بلند و مرتفع قرار می‌گیرند و دیگر از پایین صدا را نمی‌شنوند خودشان که حقوق خوب دارند و قرض و طلبکار ندارند و مشکلات دیگر زندگی ندارند خیال می‌کنند زندگی سایر آحاد مردم هم همین طور هست سایر شهرها و کشاورزان آب ندارند در مقابل و چیز دارند یکی آفات و امراض باغی دوم قرض و بدهکاری و آنچه ندارند آب است و نان.
نام و نان برایشان نمانده. آب نمانده و آبروی آنها هم در دست بانک‌ها و طلبکارها قرار گرفته رنگ و روی منطقه از بین رفته و آبروی آنان در معرض تهدید و اخطار و احضاریه دادگاه‌ها و بانک‌ها در آمده جهان‌ها به لب رسیده و صدای مردم به گوش دولت نرسیده.
تجارت و صنایع‌دستی که اصلاح ردپایی از آن نمانده باید برای رد پایی آن به آرشیو تاریخ نگاه کرد قول‌ها و وعده‌های دولت هم منطقه شده مثل ابر بدون باران خوشحالی آمدن ابر طولی نمی‌کشد تبدیل می‌شود به غصه رفتن آن ابر.
صدای ضعیف مردم به گوش سنگین مسئولین نمی‌رسد صدای کسانی که در چاه فقر و حفر عمیق سختی‌ها و رنج‌های زندگی قرار دارند به گوش کسانی که در ارتفاعات هستند نمی‌رسد.
بلبلان چمن را چه آگهی /از ناله‌ای که مرغ گرفتار می‌کند.
صدای صیادان در طوفان دریا و صدای کشاورزان در دشت‌ها دور و میان خاکستر باغ‌ها در آتش سوخته به گوش کسی نمی‌رسد.
«دائم ای ناله در آن دل ز چه تأثیر نکردی/ رخنه در سنگ محال است تو تقصیر نکردی»
کشاورزی و صیادی در حال از هم پاشیدگی است.

شغل سوم و چهارم؛ تجارت و صنایع‌دستی
شغل سوم و چهارم که تجارت و صنایع‌دستی است به حالت تعطیلی درآمده و دیگر رمقی برای آن نمانده است.
در گذشته هر چهار شغل رونق خوبی داشت الان آب کشاورزی مردم منطقه شده آب شرب.
خوب است در سفر چهارم دولت ریاست محترم جمهوری دستور دهند فقط آنچه در ۳ سفر قبل مصوب شده و وزرا محترم وعده آن را داده‌اند انجام دهند.
ریاست محترم جمهوری مرتب در حال افتتاح پروژه‌های عمرانی هستند سؤال من این است در شرق هرمزگان رئیس‌جمهور چه پروژه اشتغالزای قابل توجه افتتاح کرده‌اند در بشاگرد چه کردند غیر از عوض کردن اسم آن جاده‌ها خاکی صعب‌العبور ۵ دختر دبیرستانی به‌علت نبودن یک پل رودخانه آنها را در کام مرگ فرو می‌برد. جا نداشت بعد از این مرگ دست جمعی یک پل درست می‌شد در بشاگرد متأسفانه صداوسیما هم نسبت به آن جاها بی‌اعتناست ۳۳سال برای انتظار کم است که جاده یک روستا در بشاگرد و جاسک و میناب و رودان و یریک آسفالت شود.
بچه‌های کلاس اول در پیروزی انقلاب شدند ۴۰ ساله و به آرزویشان یک جاده آسفالت و یک شرب مناسب و... نرسیدند پیران اول انقلاب مردند، جوانان پیر شدند، کودکان میانسال شدند، اطفال ۴۰ ساله شدند و هنوز در نوبت انتظار چند کیلومتر جاده آسفالت و یک درمانگاه مناسب و یک زندگی قابل‌قبول من نمی‌دانم اگر حضرت امام راحل و مقام معظم رهبری سفارش کرده بودند که به این مناطق اصلا توجه نکنید دیگر چه می‌کردند.
دولت می‌داند درآمد مردم در روستاهای شرق هرمزگان چه اندازه است و زندگی آنان چگونه می‌گذرد هنوز خانه کپری و خشت و گلی است نه جای ماندن برای مردم مانده و نه پای رفتن عمرشان در انتظار کمک دولت گذشت پدران و مادران می‌گفتند از ما که گذشت به بچه‌های ما برسید دست ما که کسی نگرفت دست بچه‌هایمان بگیرید هر دولتی که آمد برای این مرد کار قابل توجهی نکرد هرچه بودجه و اعتباری می‌آید قبل از رسیدن به شرق استان تمام می‌شود.
ضرورت دارد از سوی دولت گروهی به منطقه اعزام شوند و در جریان عمق زندگی مردم در شرق استان قرار گیرند و قابلیت‌ها و ظرفیت‌های منطقه را ببینند و کارهای انجام شده و انجام نشده را بررسی نمایند و کوتاهی‌هایی که در حق مردم صورت گرفته مشاهده نمایند و با یک همت و اقدام جهادی و انقلابی درصدد جبران برآیند منطقه استعداد برطرف کردن فقر مردم را دارد فقط همت دولت می‌طلبد.

سیدعلی میرخلیلی
نماینده میناب، رودان، جاسک، سیریک و بشاگرد

عضو هیأت رئیسه کمیسیون اصل ۹۰: کمیسیون اصل ۹۰ شکایت نمایندگان از تخلفات دولت را بررسی کرد

عضو هیأت رئیسه کمیسیون اصل ۹۰ قانون اساسی از بررسی شکایت نمایندگان از تخلفات دولت در نشست این کمیسیون خبر داد و با اشاره به نشست عصر کمیسیون، گفت: قرار است نمایندگان مستندات خود از تخلفات دولت را به کمیسیون اصل ۹۰ ارسال کنند.

سید فاضل موسوی در گفت‌وگو با خانه ملت، درباره نشست اعضای کمیسیون اصل ۹۰ قانون اساسی، با برخی از نمایندگان مجلس، گفت: شکایت تعدادی از نمایندگان مجلس از تخلفات دولت، به استناد بند ۲۳۳ آیین‌نامه داخلی مجلس در نشست کمیسیون بررسی شد. نماینده مردم خدابنده در مجلس شورای اسلامی با بیان این‌که بررسی این تخلفات از سوی مجلس، به کمیسیون اصل ۹۰ ارجاع داده شده بود، از تصمیم اعضا برای تشکیل جلسه دیگری برای بررسی تخلفات دولت خبر داد و گفت: قرار است نمایندگان مستندات خود از تخلفات دولت را به کمیسیون اصل ۹۰ ارسال کنند. وی، درباره نشست این کمیسیون، از بررسی سه موضوع خبر داد و گفت: پرونده شکایت کامیون‌داران از شرکت سایپا دیزل، تصمیم در مورد حوادث پس از انتخابات سال ۸۸ و بررسی وضعیت صندوق بازنشستگی بازنشستگان شرکت صنایع مس ایران، از جمله مواردی بودند که در این کمیسیون بررسی شد. این عضو هیأت رئیسه کمیسیون اصل ۹۰ همچنین در رابطه با بررسی پرونده حوادث پس از انتخابات سال ۸۸ ،گفت: بررسی این پرونده، وظیفه‌ای بود که از ابتدا مجلس به این کمیسیون واگذار کرد و بررسی این موضوع در کمیسیون ادامه دارد.

لاریجانی در نطق پیش از دستور تأکید کرد

۹ دی پاسخی دندان‌شکن به دسیسه‌سازان داخلی و فرصت‌طلبان خارجی

رئیس مجلس شورای اسلامی با اشاره به‌خصوصیات خاص و ممتاز انقلاب اسلامی ایران و حمایت همیشگی ملت از ارزش‌های انقلاب و مقام معظم رهبری گفت: تمامی مسئولان در همه قوا باید پاسخ حضور پررنگ مردم در حماسه ۹ دی را با خدمت صادقانه و بی‌ریا پاسخ دهند.

به گزارش خانه ملت، علی لاریجانی (۷ دی‌ماه) در نطق پیش از دستور خود با تأکید بر این‌که در آستانه روز تاریخی ۹ دی هستیم گفت: سالروز ۹ دی از ایامی است که ملت ایران نشان دادند از ضمیر خودآگاهی نسبت به سرنوشت خود و انقلاب آگاه هستند.

وی ادامه داد: در کالبدشکافی انقلاب‌های بزرگ جهان به میزان طول عمر انقلاب، از حضور فعال مردم کاسته می‌شود و در بهترین شرایط انقلاب‌ها، مردم حضور خود را در میتینگ‌ها یا نمایش‌های نظامی نشان می‌دهند که تنها برای حفظ حافظه تاریخی انقلاب مفید است.

رئیس مجلس شورای اسلامی با تأکید بر بیشتر شدن حضور مردم، همزمان با بیشتر شدن طول عمر انقلاب اسلامی گفت: در ساختار انقلاب اسلامی حضور مردم همراه با تکامل و رشدیافتگی عقلانی و ایمانی بوده است و این موضوع از حضور ملت ایران در روزهای خاص همانند روز قدس مشهود است.

وی افزود: حرکت خودجوش ملت ایران در روزهایی همانند روز قدس از سر احساس مسئولیت است و هرگز تکرار کلیشه‌ای نیست بلکه با هر حضوری دلبستگی مردم به انقلاب بیشتر و حضور آنها پرمحتواتر می‌شود.

لاریجانی، حضور ملت ایران در صحنه‌های تاریخی را عامل اصلی بر هم خوردن بازار سناریونویسان غرب خواند و تأکید کرد: تاریخ انقلاب سرشار از صحنه‌های پرشور مردم است که بازار دسیسه‌های طراحان داخلی و خارجی بر هم زده است؛ همان‌طور که در افسون جبهه ملی و بنی‌صدر در مورد لایحه قصاص، ملت با روشنگری پایان تحمل ملی خود را با حضور پرشور اعلام کرد.

وی ادامه داد: در ۱۸ تیر پس از صبر چند روزه ملت و تحمل در برابر این دسیسه‌ها، حماسه ۲۳ تیر شکوفا شد که در حمایت از مقام معظم رهبری بود و این حضور پرشور شگرد کسانی که با شعار انقلابی تیشه به ریشه انقلاب می‌زدند را برملا کرد.

رئیس مجلس شورای اسلامی حماسه ۹ دی را پاسخی دندان‌شکن به دسیسه‌سازان داخلی و فرصت‌طلبان خارجی خواند و تأکید کرد: حماسه ۹ دی باعث شد دشمن متوجه استواری ملت شود که این امر سرمایه بزرگی است و این‌که ملت صحنه‌گردان می‌شوند دستاوردی غنی است که به تعبیر آیت‌الله مهدوی‌کنی مفهوم حضور مردم در حمایت از انقلاب تعبیر میزان جذب حداکثری و دفع حداقلی است.

لاریجانی پاسداشت حضور ملت بزرگ ایران را در صحنه‌ها خدمت بی‌ریا و از سر صدق از جانب مسئولان دانست و گفت: همه مسئولان در تمامی قوا باید بر وحدت تمرکز کنند و امید است همه جریان‌های سیاسی دین خود را با وفاداری به امام (ره) و انقلاب ادا نمایند.

رئیس مجلس شورای اسلامی با اشاره به انتخابات پیش روی مجلس تأکید کرد: فرصتی که نظام جمهوری اسلامی پیش رو دارد در این دوره از اهمیت خاصی برخوردار است و انتظار می‌رود با جریان‌های سیاسی در انتخابات پیش روی مجلس شورای اسلامی حضوری مملو از نزاکت و اخلاق را به نمایش بگذارند.

وحدت ملت‌های مسلمان در منطقه توطئه‌های آمریکا را نقش برآب می‌سازد

رئیس مجلس شورای اسلامی در تحلیل مسائل سوریه و لبنان نیز گفت: طراحی جدید آمریکا در بحران‌سازی تصنعی بین طوایف این کشورها روشن و واضح است.

وی افزود: آمریکا با از دست دادن مهره‌های خود در منطقه سرشکسته شده و تلاش می‌کند تا نتایج جنبش‌های اسلامی منطقه را منحرف کند اما انتخابات این کشورها و حضور پرشور مردم مسلمان در انتخابات کشورهایشان بار دیگر آمریکا را در طراحی برای منحرف ساختن جنبش‌های منطقه ناکام ساخته است.

لاریجانی با یادآوری مسائلی همچون سپر موشکی و گشت‌های جاسوسی را سناریوهایی برای جبران کسری حیثیت سیاسی آمریکا توصیف و تصریح کرد: هواپیمای بدون‌سرنشین طرح مضحک آمریکایی‌ها بود که با هوشیاری جمهوری اسلامی ایران ناکام ماند.

وی ادامه داد: آمریکا در تلاش است تا تمرکز جنبش‌های منطقه را از خواست اصلی به مسائل حاشیه‌ای منحرف سازد که این مسائل نه‌تنها کمکی به تکامل انقلاب ندارد، بلکه به ضرر آن نیز هست.

رئیس مجلس شورای اسلامی بدبین ساختن گروه‌های اسلامی در کشورهای در حال تحول به یکدیگر و ایجاد نزاع بین آنها را طرحی از دسیسه‌های همیشگی آمریکا خواند و گفت: ملت‌های مسلمان باید با هوشیاری روحیه اخوت و برادری را در خود افزایش دهند تا سیاست‌های مکارانه آمریکا را برملا سازند.

لاریجانی با یادآوری شعار همیشگی انقلاب اسلامی، امام خمینی(ره) و مقام معظم رهبری مبنی بر این‌که وحدت همیشه رمز پیروزی مسلمانان است، گفت: انتظار می‌رود و امید است تا ملت‌های مسلمان منطقه با الگو قرار دادن وحدت بار دیگر هوشیاری خود را به اثبات رسانده و توطئه‌های آمریکا را نقش بر آب کند.

رئیس مجلس شورای اسلامی در پایان سالروز ولادت امام محمد باقر(ع) را به ملت ایران تبریک و درگذشت والد نماینده مردم ارومیه، نادر قاضی‌پور را به وی تسلیت گفت.

لاریجانی نماینده دولت را از مجلس بیرون کرد

جزئیاتی از یک اتفاق

در حین دستور کار مجلس درباره بررسی استفساریه بند ۱۲ قانون هدفمندی یارانه‌ها، بهروز مرادی با حمله به سید حسین حسینی، نماینده مردم فریمان، سرخس، احمدآباد و رضویه در مجلس به وی توهین کرد و...

مرادی، مدیرعامل سازمان هدفمند کردن یارانه‌ها به‌دلیل اظهارات ناشایست از صحن علنی مجلس بیرون شد.

به گزارش «تابناک»، او به صحن علنی مجلس دعوت شده بود تا درباره بخشی از درآمدهای هدفمند کردن یارانه‌ها توضیح دهد. موضوع بحث استفساریه نمایندگان بود، بر سر این‌که دولت تنها باید ما به تفاوت حاصل از افزایش قیمت حامل‌های انرژی را به حساب هدفمند کردن یارانه‌ها بریزد، نه تمام آن را.

مرادی بر این باور بود که هم‌اکنون دولت همین کار را می‌کند. رئیس مجلس اظهارات وی را به منزله تأیید استفساریه مجلس و مخالفت نکردن با آن دانست که با اعتراض مرادی روبه‌رو شد. محمد دهقان، عضو هیأت رئیسه مجلس به‌عنوان نماینده چناران گفت که در مشهد این‌گونه نیست و دولت تخلف کرده است. فریاد اعتراض مدیرعامل سازمان هدفمند کردن یارانه‌ها بلند شد. او با چند تن از نمایندگان نیز وارد بحث شدند که تذکرات پیاپی رئیس مجلس را به‌همراه داشت.

بهروز مرادی، رئیس سازمان هدفمندی یارانه‌ها، زمانی که در جای خود نشسته بود و با نمایندگان گفت‌وگو می‌کرد با سید حسین حسینی نماینده فریمان درگیر شد و کار آنان به درگیری فیزیکی رسید. این در حالی بود که براساس مشاهدات حمله‌کننده مرادی بود و حتی پس از تذکرات پی در پی لاریجانی به حملات خود به نماینده فریمان ادامه داد و نمایندگان تلاش کردند وی را از حسینی دور کنند. با این‌حال مرادی تلاش داشت خود را به نماینده فریمان برساند و با صدای بلند فریاد می‌زد. پس از آن‌که مرادی نماینده فریمان را سیلی زد تعدادی از نمایندگان وی را دوره کردند و در نهایت لاریجانی از هیأت رئیسه خواست تا مرادی را از مجلس اخراج کنند.

فریاد اخراج کنید از سوی نمایندگان دیگر بلند شد و سرانجام محسن کوهکن عضو هیأت رئیسه مجلس خود را به مرادی رساند و او را از صحن علنی مجلس خارج کرد. لاریجانی با بیان این‌که این رفتارها واقعا مأیه تأسف است، ادامه داد: بگو مگو در مجلس کار درستی نبود. وقتی این آقایان را به مجلس دعوت می‌کنند، باید ادب را رعایت کنند. این طرز حرف زدن در مجلس نبود!

علی‌اصغر زارعی که پس از اخراج رئیس سازمان هدفمندی یارانه‌ها دوباره در سر میز سید حسین حسینی، نماینده فریمان حاضر شده و به بحث با وی پرداخته بود، مورد خطاب رئیس مجلس شورای اسلامی برای بازگرداندن نظم به نشست صحن علنی مجلس قرار گرفت. بنابراین گزارش، پس از اخراج رئیس سازمان هدفمندی علی اصغر زارعی، نماینده مردم تهران و عضو فراکسیون انقلاب در حمایت از دولت به میز سید حسن حسینی نماینده فریمان که با رئیس سازمان هدفمندی یارانه‌ها درگیر شده بود، مراجعه کرد. زارعی در مشاجره خود با نماینده فریمان با حمایت از رئیس سازمان هدفمندی یارانه‌ها اعلام کرد، آمار نمایندگان درباره هدفمندی یارانه‌ها درست نیست و آمار دولت درست است. علی لاریجانی، رئیس مجلس شورای اسلامی، خطاب به زارعی نماینده تهران گفت: چرا بحث را ادامه می‌دهید؟ بفرمایید سر جایتان بنشینید.

تقویم کاری بهارستان در هفته‌ای که گذشت

با نزدیک شدن به ۱۵ بهمن‌ماه آغاز تبلیغات انتخاباتی نمایندگی مجلس، نمایندگان دوره هشتم مجلس در تب و تاب قرائت، بررسی و تصویب هرچه سریع‌تر طرح‌ها، لوایح و گزارشات کمیسیون‌های تخصصی و هیأت‌های تحقیق و تفحص برآمده‌اند به همین دلیل خود را ملزم به حضور در صحن علنی مجلس در ۲ شیفت صبح و بعدازظهر یکشنبه‌های هر هفته کرده‌اند.

به گزارش ایسنا، نخستین روز کاری نمایندگان همزمان با تجمع جمعی از تولیدکنندگان کودهای شیمیایی در مقابل مجلس آغاز شد. تجمع‌کنندگان مدعی بودند عدم‌تعدیل قیمت قراردادهایشان از سوی وزارت جهاد کشاورزی موجب در آستانه ورشکستگی قرار گرفتن بیش از ۱۵۰ واحد تولیدی شده است.

پایان بررسی ۲ ماده مراعا مانده از طرح ۳۶ ماده‌ای بیمه بیکاری و حمایت از بیکاران متقاضی کار، نخستین دستور کاری بهارستان‌نشینان بود. براساس ماده ۱۱ طرح مذکور دولت و کارفرما هر کدام به‌ترتیب موظفند یک و ۳ درصد از حق بیمه بیکاری نیروی کار را پرداخت کنند، میزان مقرری کمک هزینه بیکاران متقاضی کار برای افراد مجرد معادل ۳۰ درصد و برای افراد متأهل یا متکفل معادل ۵۰ درصد حداقل دستمزد مصوب شورای‌عالی کار، در سال پرداخت است، ضمن آن‌که کمک هزینه بیکاری از شمول مالیات معاف خواهد بود.

با تصویب ماده ۳۲ طرح فوق، ایثارگران، معلولان و زنان بدون سرپرست در اولویت دریافت حق بیمه بیکاری قرار گرفتند. البته پیش از تصویب این ماده، برخی نمایندگان به بار مالی و وابستگی اجرای این قانون به منابع نفتی ایراداتی گرفتند. سخنگوی کمیسیون اجتماعی با استناد به اظهارات برخی از دولتمردان که گفته‌اند «تا ۲ سال دیگر بیکار نداریم» به منتقدان گفت: در صورت صحت سخنان دولتمردان، بار مالی به این طرح مترتب نیست». پس از این سخنان و بررسی ابعاد موضوع، ۱۴۷ نماینده از ۱۹۸ نماینده حاضر، ماده ۳۲ را تصویب کردند.

به موجب این حکم، منابع مورد نیاز برای حمایت از بیکاران متقاضی کار در سال ۹۱ از محل ۲ درصد اعتبارات بودجه عمومی موضوع ماده ۱۸۰ قانون برنامه پنج‌ساله پنجم توسعه که در اختیار معاونت برنامه‌ریزی و نظارت راهبردی رئیس‌جمهور قرار دارد، تأمین و پرداخت می‌شود. در سال‌های بعد این منابع از محل پیش‌بینی در قوانین بودجه و بعد از آن از محل ۵۰ درصد درآمدهای قانون هدفمندکردن یارانه‌ها تأمین می‌شود.

نمایندگان همچنین با تصویب این ماده مقرر کردند که ۹۰ درصد درآمد حاصل از خسارات و جریمه‌های ناشی از اشتغال اتباع خارجی بدون مجوز و کودکان و نوجوانان کمتر از ۱۵ سال و کمک‌های مردمی و سازمان‌های حمایتی داخلی و خارجی مانند بانک جهانی به این منظور اختصاص می‌یابد. براساس جدول امتیازات که برای تعیین اولویت دریافت حق بیمه بیکاری تصویب شد ایثارگران با ۱۵ امتیاز و معلولان و زنان بدون سرپرست، بد سرپرست و سرپرست خانوار هر کدام با ۱۰ امتیاز در اولویت دریافت حق بیمه قرار می‌گیرند. داشتن مدرک تحصیلی بالاتر برای بیکاران متقاضی کار، امتیاز بیشتری برای در اولویت قرار گرفتن دریافت حق بیمه به‌وجود می‌آورد.

پس از آن، شرایط قطع کمک هزینه بیکاری از سوی نمایندگان مشخص شد. براساس این مصوبه مجلس، چنانچه مقرری‌بگیر بیکاری از قبول شغل پیشنهادی خودداری کند و یا چنانچه مقرری‌بگیر به کار اشتغال یابد یا بنا بر اعلام واحد تعاون، کار و رفاه اجتماعی محل و سایر واحدهای ذی‌ربط بدون عذر موجه از شرکت در دوره‌های کارآموزی خودداری کند، کمک هزینه بیکاری وی قطع می‌شود.

همچنین چنانچه مقرری‌بگیر بیکاری پس از برقراری مستمری، به اعتیاد مبتلا شده و یا به‌طور قطعی محکوم به مجازات قاچاق مواد مخدر، سرقت یا کلاهبرداری شود، کمک‌هزینه بیکاری وی قطع خواهد شد.

علاوه بر شرایط فوق مقرری کمک هزینه بیکاری پس از ۱۰ سال از آغاز پرداخت، قطع می‌شود، همچنین به موجب تبصره‌ای از این حکم، چنانچه مقرری‌بگیر، اشتغال به کار خود را مخفی داشته و مقرری کمک هزینه بیکاری را دریافت کرده باشد، ملزم به بازپرداخت مقرری دریافتی از زمان اشتغال است.

پس از تصویب این طرح، رئیس مجلس شورای اسلامی گفت که «مجلس هشتم با تصویب این طرح که بررسی آن در کمیسیون اجتماعی یک سال به طول انجامید گام بلندی در جهت اجرای قانون اساسی، قانون هدفمندی یارانه‌ها و بخشی از تکالیف قانون برنامه برداشت».

پس از اتمام بررسی این طرح، علی لاریجانی خطاب به دولتمردان تأکید کرد که باید در اجرای این قانون اهتمام جدی داشته باشند و وزارت تعاون هرچه سریع‌تر آیین‌نامه‌های مربوط را تهیه و صندوق بیمه بیکاری را تشکیل دهد تا از ابتدای سال آینده با اجرای این قانون مشکلات جامعه کارگری و کارفرمایی برطرف شود.

پس از پایان یافتن رسیدگی به طرح بیمه بیکاری و حمایت از بیکاران متقاضی کار، مجلس دو فوریت طرح استفساریه ماده ۱۲ قانون هدفمندی یارانه‌ها را که تأکید دارد «درآمد قیمت قدیم خدمات شهری برای اجرای تعهدات شرکت‌های گاز، برق و آب به این شرکت‌ها اختصاص یابد» را بررسی و تصویب کردند.

این طرح که به امضای ۹۸ نفر از نمایندگان مجلس رسیده بود به این موضوع پرداخته است که پس از اجرای قانون هدفمندکردن یارانه‌ها بسیاری از پروژه‌های برق، گاز و آب دچار اختلال شده و شرکت‌های ذی‌ربط نه تنها قدرت پاسخگویی به پیمانکاران طلبکار را ندارند بلکه در پرداخت حقوق کارکنان خود نیز دچار مشکل شده‌اند.

با در دستور قرار گرفتن دوفوریت طرح استفساریه ماده ۱۲ قانون هدفمندکردن یارانه‌ها، مصطفی کواکبیان با استناد به اصل ۵۲ قانون اساسی نسبت به اظهارات مدیرعامل سازمان هدفمندسازی یارانه‌ها که یک روز قبل از بررسی این دو فوریت رسما از تخصیص بخشی از بودجه‌های عمرانی به یارانه‌ها سخن گفته است، اخطار داد و این سخن وی را که گفته بود «این کار احتیاجی به مصوبه مجلس ندارد» را مورد انتقاد قرار داد.

لاریجانی در پاسخ به نماینده مردم سمنان، سخنان وی را توصیه‌ای برای اجرای درست قانون توصیف و اختصاص بخشی از بودجه عمرانی به یارانه‌های نقدی را «تخلف» دانست.

مجلس پس از تصویب دو فوریت طرح مذکور، موافقتنامه همکاری ایران و روسیه در زمینه قرنطینه گیاهی که از سوی شورای نگهبان به مجلس برگردانده شده بود را با اصلاحاتی به تصویب‌رساند، پس از آن گزارش کمیسیون بهداشت درباره میزان اختصاص بودجه سال‌جاری به این بخش قرائت شد.

سخنگوی کمیسیون بهداشت ضمن ارائه گزارش کمیسیون متبوع خود در مورد عدم‌اختصاص اعتبار بندهایی از قانون بودجه ۹۰ گفت: عدم‌اختصاص اعتبار ناشی از اجرای جزء ب بند ۲ قانون بودجه مشکلاتی را در بخش سلامت جامعه به‌وجود آورده است به‌طوری که گردش مالی بیمارستان‌ها به درآمد حاصله از جیب مردم وابسته‌تر شده است.

در جلسه عیسی جعفری با اشاره به گزارش کمیسیون بهداشت در مورد مراجعات اقشار کم‌درآمد و آسیب‌پذیر به بیمارستان‌های دولتی، گفت: در بسیاری از این موارد مشاهده می‌شود که اگرچه بیمارستان امکانات لازم را دارد اما به عناوین مختلف از جمله نبود اعتبار، انجام آزمایش یا گرفتن عکس بیماران را به بیرون از بیمارستان ارجاع می‌دهند.

وی اضافه کرد: گاهی اوقات بیمارستان‌ها به خاطر تأمین کمبودها و کسورات، دست به دامن مراجعه‌کنندگان می‌شوند و نهایتا سهم مردم در اداره بیمارستان‌ها روز به روز افزایش می‌یابد.

براساس جدول امتیازات که برای تعیین اولویت دریافت حق بیمه بیکاری تصویب شد ایثارگران با ۱۵ امتیاز و معلولان و زنان بدون سرپرست، بد سرپرست و سرپرست خانوار هر کدام با ۱۰ امتیاز در اولویت دریافت حق بیمه قرار می‌گیرند. داشتن مدرک تحصیلی بالاتر برای بیکاران متقاضی کار، امتیاز بیشتری برای در اولویت قرار گرفتن دریافت حق بیمه به‌وجود می‌آورد

به گزارش ایسنا، جمشید انصاری نماینده زنجان در بررسی این گزارش، اظهار کرد: حدود ۲ میلیارد و ۶۰۰ میلیون دلار مازاد درآمدی داریم که قطعا به خزانه واریز شده و ۳ میلیارد و ۵۸۶ میلیون دلار نیز بانک مرکزی به نوعی تسویه نقدی انجام داده است، یعنی حدود ۶ میلیون دلار مازاد درآمد داریم که باید با اولویت بخش‌های دفاع و سلامت تخصیص یابد.

مصطفی کواکبیان نیز گفت: اگر به‌طور مستقیم به مردم پول پرداخت نکنیم ولی هزینه‌های سلامت را برای آنها تأمین کنیم برای آحاد جامعه بسیار مناسب‌تر است. اگر سرانه سلامت افزایش می‌یابد ما نمایندگان جهت احقاق حقوق مردم باید عکس‌العمل داشته باشیم.

نماینده مردم سمنان با تأکید بر این‌که مازاد درآمد حاصل از فروش نفت باید به بین ۲ بخش سلامت و دفاع توزیع شود به مشکل بیمارستان‌ها اشاره کرد و گفت: بسیاری از بیمارستان‌ها در استان سمنان شاهد خالی شدن از پزشکان متخصص هستند. چرا که این پزشکان به بیمارستان‌های خصوصی می‌روند. جعفر قادری نماینده مردم شیراز هم، گفت: به‌نظر می‌رسد دولت در افزایش قیمت ارز، منابع مالی لازم را به دست آورده و می‌تواند مبالغ مربوط به بخش بهداشت و ۲ بخش دفاع و آب را تأمین کند.

این عضو کمیسیون برنامه و بودجه مجلس گفت: مصوبات مجلس باید به موقع اجرایی شود، چرا که برای بخش‌های بهداشت، دفاع و آب به‌دلیل پیش‌بینی این اعتبارات، تعهداتی ایجاد شده است، لذا معاونت برنامه‌ریزی باید همکاری کند تا در ماه‌های باقی مانده از سال دستگاه‌ها بتوانند به تعهدات خود عمل کنند.

محمدرضا باهنر در پایان بررسی گزارش مذکور، گفت: کمیسیون برنامه و بودجه نیز موضوع تخصیص اعتبارات را طبق قانون به بخش‌های دفاع و سلامت مورد بررسی قرار داده است که پس از دریافت پیشنهادات نمایندگان، پس از ۲ هفته در صحن مجلس بررسی خواهد شد.

براساس گزارش کمیسیون برنامه، وزارت نفت و بانک مرکزی باید مبالغ حاصل از فروش نفت خام و میعانات گازی را در اسرع وقت به خزانه‌داری کل کشور واریز کنند. مبالغ مربوط به برداشت بابت مطالبات بانک مرکزی و واریز به حساب ذخیره ارزی فاقد مجوز قانونی در بودجه سال‌جاری بوده و باید از سوی بانک مرکزی به حساب خزانه‌داری واریز شود.

پس از اتمام رسیدگی به گزار ش کمیسیون بهداشت و درمان، گزارش هیأت تحقیق و تفحص از عملکرد دولت در اجرای برنامه چهارم توسعه در ۳ بخش و ۲۸ شاخص قرائت شد.

محمدرضا باهنر پس از پایان قرائت این گزارش ۶۰ صفحه‌ای از منتقدان و کارشناسان اقتصادی خواست تا نظرات‌شان پیرامون این گزارش را بیان کنند

مهم‌ترین محورهای مورد تأکید گزارش هیأت تحقیق و تفحص از عملکرد دولت در اجرای برنامه چهارم توسعه، نرخ رشد اقتصادی، نرخ رشد هزینه‌های مصرفی، نرخ رشد سرمایه‌گذاری، نرخ رشد نقدینگی، نرخ تورم، رشد بهره‌وری نیروی کار، رشد بهره‌وری سرمایه، رشد بهره‌وری کل عوامل تولید، بهره‌وری در رشد، نسبت هزینه دهک بالا به پایین، شاخص جینی، سرانه ورزشی، سرمایه‌گذاری شرکت‌های دولتی از محل تسهیلات بانکی، نسبت بودجه شرکت‌های دولتی به تولید ناخالص داخلی، شاخص اعتبار طرح‌های عمرانی، طرح‌های عمرانی پایان یافته، کاهش تعداد کارکنان دولت، کاهش پست‌های مدیریتی، افزایش ظرفیت تولید نفت خام، کسری بودجه، استفاده از درآمدهای نفتی و هزینه مسکن در سبد خانوار است.

پس از قرائت این گزارش، هیأت رئیسه مجلس به سرعت یک فوریت طرح اصلاح عنوان صندوق بیمه اجتماعی روستاییان و عشایر را مطرح کرد که نمایندگان پس از شنیدن نظرات یونس اسدی، بهروز جعفری و طاهری با ۱۳۱ رای موافق، یک‌فوریت طرح را تصویب کردند.

براساس ماده واحده این طرح، عنوان صندوق بیمه اجتماعی روستاییان و عشایر به صندوق بیمه اجتماعی کشاورزان ـ روستاییان و عشایر تغییر می‌یابد. براساس تبصره ماده واحده، کشاورزانی که حداقل یک سال سابقه واریز حق بیمه به صندوق یاد شده را دارند و در فصول زراعی به کار کشاورزی مشغولند ولی محل سکونت آنان در فصول غیرزراعی تغییر می‌کند، تحت پوشش این صندوق قرار می‌گیرند.

پس از رای نمایندگان به یک‌فوریت طرح مذکور، هیأت رئیسه مجلس طرح یک‌فوریتی تبدیل وضعیت مربیان حق‌التدریس سازمان آموزش فنی و حرفه‌ای کشور به رسمی و پیمانی را در دستور کار قرار داد.

براساس ماده واحده این طرح که به امضای ۵۲ نفر از نمایندگان مجلس رسیده است، سازمان آموزش فنی و حرفه‌ای موظف است با رعایت شرایط عمومی استخدام و قبولی در آزمون تخصصی و اولویت براساس سوابق و با اولویت مناطق محروم، تعداد ۴ هزار و ۸۷۶ نفر از مربیان حق‌التدریس را در طول قانون برنامه پنجم توسعه برای تبدیل وضعیت آنان به رسمی و پیمانی در اولویت استخدام قرار می‌دهد.

یک‌فوریت این طرح با ۱۳۱ رای موافق از مجموع ۱۹۶ نماینده حاضر به تصویب رسید.

جلسه مجلس ساعت ۱۱:۱۰ با تشکیل جلسه غیرعلنی پایان یافت، اما قبل از آن با درخواست محسن کوهکن برای تحقیق و تفحص از عملکرد صندوق بازنشستگی صنعت فولاد موافقت کردند.

نماینده مردم لنجان دلیل این درخواستش را حل اصولی مشکلات اعضای صندوق بازنشستگی صنعت فولاد که حدود ۸۰ هزار بازنشسته دارد، عنوان کرد.

وی بیان این وعده که این تحقیق و تفحص ظرف ۱۵ روز به سرانجام می‌رسد، گفت: این صندوق در آبان ماه ۷۵ هزار تومان پرداخت و اعلام کرد که ماه‌های آذر و دی بودجه‌ای برای پرداخت ندارد. اگر در بودجه سالانه هم ردیفی برای این صندوق در نظر بگیریم راه‌حل اساسی در پیش گرفته نشده است. راه اساسی رفع این مشکل، پرداخت بدهی‌های دولت به این صندوق است.

پس از تصویب این درخواست، تغییر دستور مجلس برای رسیدگی به لایحه یک‌فوریتی مبارزه با قاچاق کالا و ارز به رای گذاشته شد که از ۲۱۱ نماینده حاضر ۱۳۵ نماینده در جلسه با این تغییر دستور موافقت کردند.

سپس بررسی جزئیات طرح استفساریه ماده ۱۲ قانون هدفمندسازی یارانه‌ها که دوفوریت آن به تصویب رسیده بود در دستور قرار گرفت، اما در جریان رسیدگی نمایندگان مجلس شورای اسلامی به جزئیات این طرح، بین نماینده مردم فریمان و رئیس سازمان هدفمندی‌سازی یارانه‌ها درگیری لفظی و فیزیکی به‌وجود آمد.

در نهایت نمایندگان مجلس طرح استفساریه ماده ۱۲ قانون هدفمند کردن یارانه‌ها را با ۱۵۷ رای موافق از ۱۹۷ نماینده حاضر به تصویب‌رساندند.

براساس این استفساریه که رئیس سازمان هدفمندسازی یارانه‌ها مابه‌التفاوت درآمد جدید و قدیم نرخ آب، گاز و برق را متعلق به این سازمان دانست، درآمد قیمت قدیم خدمات شهری برای اجرای تعهدات شرکت‌های گاز، برق و آب به این شرکت‌ها اختصاص یافت.

طرح استفساریه ماده ۱۲ قانون هدفمندسازی یارانه‌ها در سؤالی پرسیده است که آیا منظور از عبارت «تمام منابع حاصل از اجرای این قانون» در این ماده صرفا مابه‌التفاوت فروش حامل‌های انرژی و سایر موارد موضوع این قانون قبل و بعد از اجرای هدفمندسازی یارانه‌هاست؟ که در جواب تفسیر آمده است: بله، منظور از عبارت «تمام منابع حاصل از اجرای این قانون» در ماده ۱۲ قانون هدفمند کردن یارانه‌ها صرفا مابه‌التفاوت قیمت فروش حامل‌های انرژی و سایر موارد این قانون قبل و بعد از اجرای هدفمندسازی یارانه‌هاست و شامل حق انشعاب‌ها و کل مبالغ حاصل از فروش آنها نمی‌شود.

پس از تصویب طرح مذکور، طرح یک‌فوریتی برقراری فوق‌العاده جذب کارکنان غیرهیأت علمی دانشگاه‌های علوم پزشکی و خدمات بهداشتی - درمانی حوزه ستادی وزارت بهداشت و واحدهای وابسته در دستور کار مجلس قرار گرفت که از ۲۰۳ نماینده حاضر در جلسه فقط ۱۱۷ نفر به آن رای دادند.

براساس ماده واحد این طرح که به‌دلیل مغایرت با اصل۷۵ قانون اساسی و بار مالی سنگین آن و تبعیض در حقوق کارکنان دولت، رد شد دانشگاه‌های علوم پزشکی و خدمات بهداشتی درمانی حوزه ستادی وزارت بهداشت و واحدهای وابسته اجازه می‌یافتند برای کارکنان غیرهیأت علمی خود فوق‌العاده جذب به میزان ۳۵ درصد حقوق و مزایای مستمر برقرار و ماهانه پرداخت کنند. پس از آن چرایی افزایش قاچاق و واردات کالا در جلسه غیرعلنی با حضور وزرای صنعت، معدن و تجارت و جهادکشاورزی، رئیس ستاد مبارزه با قاچاق و کالا و ارز، رئیس‌کل گمرک و رئیس شورای اصناف بررسی شد. این جلسه تا حدود ساعت ۱۲ ادامه یافت و پس از آن مجلس به کار خود پایان داد.

جلسه با گزارش رئیس سازمان اوقاف و امور خیریه کشور درباره وضعیت اوقاف کشور آغاز شد و با تذکر حجت‌الاسلام بزرگواری در خصوص تنش مجلس ادامه یافت.

پس از آن مجلس وارد دستور کار روزانه خود شد. گزارش کمیسیون ویژه نظارت و پیگیری اجرای اصل ۴۴ قانون اساسی در خصوص عملکرد سیاست‌های کلی اصل ۴۴ در سال ۸۹ و ۳ ماهه اول سال ۹۰ از سوی سخنگوی این کمیسیون قرائت شد.

از راهروهای مجلس چه خبر؟

در راهروهای مجلس شنیده شد که برخی از اعضای متنفذ هیأت رئیسه مجلس مشغول رایزنی با برخی چهره‌های اصلاح‌طلب برای تشویق آنان جهت حضور در نهمین دوره انتخابات مجلس هستند.با آغاز ثبت‌نام کاندیداهای نمایندگی مجلس نهم واحدی از وزارت کشور در راهروهای مجلس استقرار یافت و تعدادی از نمایندگان ثبت‌نام کردند.در آن سوی راهروهای مجلس رئیس کمیسیون فرهنگی مجلس نیز نمایشگاه مرکز توسعه فناوری اطلاعات و رسانه‌های دیجیتال را در مجلس افتتاح کرد.همچنین سیدرمضان شجاعی‌کیاسری، نماینده ساری خبر انتصاب خود و محمدجواد آرین‌منش نماینده مردم مشهد به عضویت شورای سیاستگذاری تئاتر فجر را اعلام کرد.سخنگوی هیأت رئیسه مجلس نیز با حضور در راهروی مجلس درباره قاچاق کالا و ارز و تنش پیش آمده بین نماینده مردم فریمان و رئیس سازمان هدفمندسازی یارانه‌ها سخن گفت.محسن کوهکن جلسه غیرعلنی مجلس درباره قاچاق کالا و ارز را به‌دلیل محرمانه بودن مطالب قابل بیان ندانست اما افزود: خروجی جلسه این بود که قاچاق کالا به ملت و دولت آسیب می‌زند، ملت مجبور به خرید کالای فاقد استاندارد و ضمانت‌های لازم می‌شوند و دولت هم به‌دلیل نرسیدن به حق و حقوق پیش‌بینی شده در قانون و هزینه برای دستگیری عوامل قاچاق، متضرر می‌شود.نرم افزار چند رسانه‌ای «بصیرت» روز چهارشنبه با حضور رئیس مجلس شورای اسلامی و وزیر فرهنگ و ارشاد اسلامی رونمایی شد. تهیه این نرم‌افزار تصویری هشت ماه زمان و ۸۰ میلیون تومان هزینه در بر داشته است.

در کمیسیون‌های مجلس چه خبر؟

در هفته‌ای که گذشت حداقل ۱۰ کمیسیون مجلس جلسه برگزار کردند. در جلسات برگزار شده کمیسیون آموزش و تحقیقات سند تحول بنیادین آموزش و پرورش، نقشه جامع علمی کشور و مهندسی فرهنگی را بررسی و کمیسیون اجتماعی گزارش هیأت تحقیق و تفحص از سازمان تأمین اجتماعی، بررسی وضعیت صندوق بازنشستگی فولاد، بررسی شرکت سیمینه نو اصفهان، استماع گزارش عملکرد بسیج مستضعفان و بررسی مشکلات کارکنان سیمان سپاهان را مورد بحث و بررسی قرار داد.کمیسیون قضایی و حقوقی، لوایح حمایت خانواده و مجازات اسلامی را بررسی و لایحه تجارت را تصویب کرد. در کمیسیون برنامه و بودجه مجلس موضوع نرخ ارز در بودجه سال‌جاری و سال آینده مورد بررسی قرار گرفت.بررسی لایحه اجازه افزایش سهمیه ایران در صندوق بین‌المللی پول در کمیسیون اقتصادی، بررسی وضعیت دامداران در کمیسیون

تشکیل ستاد مرکزی ویژه مبارزه با قاچاق کالا و ارز به ریاست رئیس‌جمهوری

با رای نمایندگان مجلس ستاد مرکزی مبارزه با قاچاق کالا و ارز به ریاست رئیس‌جمهور و یا نماینده ویژه وی تشکیل می‌شود.

به گزارش خانه ملت، نمایندگان در نشست علنی (۷ دی) مجلس شورای اسلامی و در ادامه بررسی لایحه ۷۴ ماده‌ای مبارزه با قاچاق کالا و ارز با ماده ۳ و تبصره این لایحه که به سیاستگذاری و نظارت در حوزه امور اجرایی و پیشگیری و مبارزه با قاچاق و همچنین تشکیل ستادی با عنوان ستاد مرکزی مبارزه با قاچاق کالا و ارز به ریاست رئیس‌جمهور اشاره دارد موافقت کردند.

براساس این ماده و تبصره آن‌که با ۱۰۷ رای موافق یک رای مخالف و ۹ رای ممتنع تصویب شد آمده است؛ به‌منظور سیاستگذاری، برنامه‌ریزی، هماهنگی و نظارت در حوزه امور اجرایی، پیشگیری و مبارزه با قاچاق کالا و ارز، ستادی متشکل از وزیران دادگستری، اطلاعات، امور اقتصادی و دارایی، کشور، امور خارجه، صنعت، معدن و تجارت، راه و شهرسازی، جهاد کشاورزی، نفت، بهداشت، درمان و آموزش پزشکی یا معاونان ذی‌ربط آنان و دو نفر از نمایندگان عضو کمیسیون‌های اقتصادی و حقوقی و قضایی مجلس شورای اسلامی به انتخاب مجلس و رؤسای سازمان‌های تعزیرات حکومتی، جمع‌آوری و فروش اموال تملیکی، صدا و سیمای جمهوری اسلامی ایران، بازرسی کل کشور، رئیس ستاد کل نیروهای مسلح، فرماندهی نیروی انتظامی جمهوری اسلامی ایران، روسای کل بانک مرکزی جمهوری اسلامی ایران و گمرک ایران، رئیس مؤسسه استاندارد و تحقیقات صنعتی، رئیس‌اتاق بازرگانی و صنایع و معادن ایران و نماینده تام‌الاختیار رئیس قوه قضاییه به نام ستاد مرکزی مبارزه با قاچاق کالا و ارز با ریاست رئیس‌جمهور یا نماینده ویژه وی تشکیل می‌گردد. تصمیمات این ستاد پس از امضای رئیس‌جمهور و یا نماینده ویژه وی در موضوعات مرتبط با قاچاق کالا و ارز برای تمامی دستگاه‌های اجرایی لازم‌الاجراست.

مصوبات مجلس

کلیات لایحه مبارزه با قاچاق کالا و ارز تصویب شد

نمایندگان مجلس شورای اسلامی، با تصویب کلیات لایحه مبارزه با قاچاق کالا و ارز و تعیین تعاریف، مصادیق و تشکیلات مبارزه با قاچاق کالا و ارز، گزارش کمیسیون اصل ۴۴ درباره واگذاری‌های دولتی و گزارش کمیسیون اصل ۹۰ در رابطه با رخدادهای پس از انتخابات ۸۸ را شنیدند.

مشروح مصوبات مجلس به شرح زیر است:

کلیات لایحه مبارزه با قاچاق کالا و ارز تصویب شد

نمایندگان مجلس شورای اسلامی در رسیدگی به لایحه مبارزه با قاچاق کالا و ارز کلیات این لایحه را با ۱۳۳ رأی موافق، از مجموع ۱۹۴ نماینده حاضر در مجلس به تصویب رساندند.

لایحه مبارزه با قاچاق کالا و ارز در ۱۰ فصل و مشتمل بر ۷۷ ماده تنظیم شده است.

در فصل نخست این لایحه تعاریف، مصادیق و تشکیلات، در فصل دوم پیشگیری از قاچاق، در فصل سوم قاچاق کالاهای مجاز، مجاز مشروط، یارانه‌ای و ارز، در فصل چهارم کالاهای ممنوع، در فصل پنجم قاچاق سازمان یافته و حرفه‌ای، در فصل ششم جرایم مربوط، در فصل هفتم مقررات مربوط به سازمان کاشف و کشف کالا، در فصل هشتم مراجع صالح رسیدگی به جرم قاچاق، در فصل نهم اموال ناشی از قاچاق و در فصل دهم مقررات عمومی مبارزه با قاچاق کالا و ارز درج شده است.

تعیین تعاریف، مصادیق و تشکیلات مبارزه با قاچاق کالا و ارز در مجلس

نمایندگان مجلس شورای اسلامی در بررسی جزئیات لایحه مبارزه با قاچاق کالا و ارز با تصویب ماده یک، ۱۹ تعریف مصداق و تشکیلات این لایحه را مشخص کردند.

اطلاعات به کار رفته در این فصل به شرح زیر است:

قاچاق کالا و ارز: هر فعل یا ترک فعلی که موجب نقض تشریفات قانونی مربوط به ورود و خروج کالا و ارز شود و بر پایه این قانون و یا سایر قوانین قاچاق محسوب و برای آن مجازات تعیین شده باشد، در مبادی ورودی یا هر نقطه از کشور تا حتی محل عرضه آن در بازار داخلی کشف شود.

کالا: هر شیئی که در عرف ارزش اقتصادی دارد.

ارز: پول رایج کشورهای خارجی اعم از اسکناس، مسکوکات، حوالجات ارزی و دیگر اسناد مکتوب و الکترونیک است که در مبادلات مالی کاربرد دارد.

تشریفات قانونی: اقداماتی از قبیل تشریفات گمرکی و بانکی، گرفتن مجوزهای لازم و ارائه به مراجع ذی‌ربط است که اشخاص موظفند بنا بر قوانین و مقررات به‌منظور وارد یا خارج کردن کالا یا ارز انجام دهند.

کالای ممنوع: کالایی که صدور یا ورود آن به موجب قانون ممنوع است.

کالای مجاز مشروط: کالایی که صدور یا ورود آن علاوه بر انجام تشریفات گمرکی، حسب قانون نیازمند کسب مجوز قبلی از یک یا چند مرجع ذیربط قانونی است.

کالای مجاز: کالایی است که صدور یا ورود آن با رعایت تشریفات گمرکی و بانکی نیاز به کسب مجوز ندارد.

ارزش کالای قاچاق ورودی: عبارت است قیمت خرید کالا در مبدأ به اضافه هزینه بیمه، حمل‌ونقل، سی‌آی‌اف، حقوق ورودی زمان کشف، و سایر هزینه‌هایی که به آن کالا و محل کشف تعلق می‌گیرد که براساس نرخ ارز در بازار آزاد اعلام شده از سوی بانک مرکزی در زمان کشف محاسبه می‌شود.

ارزش کالای قاچاق خروجی: قیمت آزاد کالا عبارت است از قیمت آزاد کالا در نزدیک‌ترین بازار داخلی عمده فروشی محل کسب به اضافه هزینه حمل‌ونقل و هزینه‌هایی مانند عوارض ویژه صادراتی و کلیه یارانه‌های مستقیم که به آن کالا تعلق می‌گیرد.

بهای ارز: نرخ بازار ارز اعلامی از سوی بانک مرکزی در زمان کشف است.

شناسه کالا: شناسه‌ای چند رقمی است که منحصر به‌فرد به هر کالای موجود در زنجیره تأمین به‌منظور شناسایی آن اختصاص می‌یابد و به‌صورت رمزینه (بارکد) و یا نظایر آن روی هر قلم کالا قابل نصب است.

شناسه رهگیری: شناسه چند رقمی دو یا چند بعدی است که به شناسه کالا اضافه می‌شود و به‌منظور فراهم کردن امکان کنترل آن در سطح عرضه به‌صورت رمزینه و یا نظایر آن روی هر قلم کالا نصب می‌شود.

اسناد خلاف واقع: اسنادی است که در آن ویژگی‌های کالای ذکر شده از حیث نوع، جنس، تعداد و وزن با کالای اظهار یا کشف شده تطبیق ننماید و یا جعلی باشد.

اسناد مثبته گمرکی: عبارت است از اصل سند پروانه ورود گمرکی، پته گمرکی، قبض سپرده موجب ترخیص کالا، حواله فروش و یا قبض خرید کالای متروکه، ضبطی و بلاصاحب، پروانه عبور (ترانزیت)، پروانه مرجوعی، پروانه ورود موقت، پروانه ورود موقت برای پردازش، پته عبور، پروانه کران‌بری (کابوتاژ)، پروانه صادراتی، پروانه صدور موقت و کارت مسافری صادره از سوی مناطق آزاد تجاری و صنعتی و کارت هوشمند که از سوی گمرک تکمیل و تأیید می‌شود، مشروط بر این‌که این مشخصات در این اسناد با مشخصات کالا از هر حیث تطبیق کند و فاصله بین تاریخ صدور سند و تاریخ کشف کالا با توجه به نوع کالا و نحوه مصرف آن متناسب باشد.

اسناد گمرکات کشورهای خارجی و یا اسنادی که دلالتی بر ورود و یا صدور قانونی کالا از کشور ندارند، اسناد مثبته گمرکی تلقی نمی‌شود.

قاچاق سازمان‌یافته: جرمی است که با برنامه‌ریزی و هدایت گروهی و تقسیم کار از سوی یک گروه نسبتا منسجم متشکل از ۳ نفر یا بیشتر که برای ارتکاب جرم قاچاق تشکیل و یا پس از تشکیل، هدف آن برای ارتکاب جرم قاچاق منحرف شده است صورت می‌گیرد.

قاچاقچی حرفه‌ای: شخصی است که بیش از ۳ بار مرتکب تکرار و یا تعدد جرم قاچاق شود.

سازمان کاشف: سازمانی است که به موجب این قانون و سایر قوانین و مقررات وظیفه مبارزه و کشف کالا و ارز قاچاق را برعهده دارد.

سازمان مأمور قصور درآمدهای دولت: هر اداره یا سازمان یا شرکت دولتی که به موجب قوانین یا شرح وظایف مصوب سازمانی موظف به وصول درآمدهای دولت است.

ستاد: ستاد مرکزی مبارزه با قاچاق کالا و ارز موضوع این قانون است.

این ماده با ۱۲۱ رأی موافق، یک رأی مخالف و ۹ رأی ممتنع از مجموع ۱۹۶ نماینده حاضر به تصویب رسید.

مجلس مصادیق قاچاق کالا را مشخص کرد

نمایندگان مجلس با تصویب ماده‌ای از لایحه مبارزه با قاچاق کالا و ارز مصادیق موارد قاچاق را مشخص کردند.

بنابراین، افزون بر مصادیقی که در قانون امور گمرکی مشخص شده است، برنگرداندن کالای اظهار شده به‌عنوان خروج موقت در مهلت مقرر در صورت ممنوع یا مشروط بودن صادرات قطعی آن کالا، اضافه کردن کالا به محموله عبوری (ترانزیتی) خارجی، اظهار کالا به گمرک با ارائه اسناد یا مجوزهای جعلی و نیز تعویض کالای صادراتی دارای پرونده مشروط بر شمول حقوق و عوارض ویژه صادراتی برای کالای جایگزین شده از مصادیق قاچاق به‌شمار می‌رود.

اظهار کالای وارداتی با نام یا علامت تجاری ایرانی بدون گرفتن مجوز قانونی با قصد متقلبانه، واردات کالا به‌صورت تجاری با استفاده از تسهیلات مربوط به کالاهای مورد مصرف شخصی مانند تسهیلات همراه مسافر، تعاونی‌های مرزنشینی و ملوانی در صورت عدم اظهار کالا به‌عنوان تجاری به تشخیص گمرک، خروج کالاهای وارداتی تجمیع شده مسافری و کالاهای مشمول تسهیلات مرزنشینی و ملوانی از استان‌های مرزی بدون رعایت تشریفات قانونی و نیز ورود، خروج، خرید و فروش و حواله ارز بدون رعایت ضوابط تعیینی توسط دولت و بدون مجوزهای لازم از بانک مرکزی از موارد شمول قاچاق است.

ستاد مرکزی مبارزه با قاچاق کالا و ارز تشکیل خواهد شد

نمایندگان در بررسی لایحه مبارزه با قاچاق کالا و ارز مصوب کردند ستادی به نام ستاد مرکزی مبارزه با قاچاق کالا و ارز با ریاست رئیس‌جمهور یا نماینده وی تشکیل شود.بر این اساس به‌منظور سیاستگذاری، برنامه‌ریزی، هماهنگی و نظارت در حوزه امور اجرایی، پیشگیری و مبارزه با قاچاق کالا و ارز، ستادی متشکل از وزیران دادگستری، اطلاعات، امور اقتصادی، کشور، امور خارجه، صنعت، معدن و تجارت، راه و شهرسازی، جهاد کشاورزی، نفت، بهداشت و درمان یا معاونان ذیربط آنان و ۲ نفر از نمایندگان عضو کمیسیون‌های اقتصادی و حقوقی و قضایی مجلس به انتخاب مجلس و روسای سازمان‌های تعزیرات حکومتی جمع‌آوری و فروش اموال تملیکی، صداوسیمای جمهوری اسلامی، بازرسی کل کشور، رئیس ستاد کل نیروهای مسلح، فرماندهی نیروی انتظامی جمهوری اسلامی، روسای کل بانک مرکزی جمهوری اسلامی وگمرک ایران، رئیس مؤسسه استاندارد و تحقیقات صنعتی، رئیس اتاق بازرگانی و صنایع و معادن ایران و نماینده تام‌الاختیار رئیس قوه قضاییه به‌نام ستاد مرکزی مبارزه با قاچاق کالا و ارز با ریاست رئیس‌جمهور یا نماینده وی تشکیل می‌شود. تصمیمات این ستاد پس از امضای رئیس‌جمهور یا نماینده ویژه وی در موضوعات مرتبط با قاچاق کالا و ارز برای تمامی دستگاه‌های اجرایی لازم‌الاجراست. همچنین کلیه دستگاه‌های مرتبط با امر مبارزه با قاچاق کالا و ارز از جمله دستگاه قضایی، نیروهای نظامی و انتظامی و سایر دستگاه‌های عضو ستاد وظیفه دارند در حدود اختیارات این ستاد با آن همکاری کامل داشته باشند.

قیمت فعلی خودروهای تولید داخل منطقی نیست

قیمت تمام‌شده خودروهای تولید داخل و کیفیت آنها، سوژه روزنامه راه مردم در صفحه اقتصادی هفته گذشته آن بوده است. خبرنگار این روزنامه در مصاحبه با بیش از ۵۰ تن از نمایندگان نظر آنها را درباره قیمت تمام‌شده خودروهای تولید داخل و کیفیت آنها به‌صورت کوتاه جویا شده است. پاسخ ۵ نماینده هرمزگان به این پرسش‌ها جالب توجه بوده است.

احمد جباری

متأسفانه قیمت خودروهای داخلی با توجه به حمایت گسترده‌ای که وزارت صنایع و همین طور سایر ساختارهای دولتی به آنها انجام می‌دهد به هیچ وجه قابل‌قبول نیست و مهم‌تر از این موضوع بحث کیفیت این خودروهاست که واقعا مردم را در سراسر کشور با مشکل مواجه کرده است.

بحث حمایت از تولیدکننده داخل یک سوی موضوع است اما سوی دیگر آن را نیز نباید فراموش کرد که مردم توقع دارند که با توجه به پولی پرداخت می‌کنند، خودروی مناسبی را در اختیار داشته باشند ولی عملا دو تولیدکننده عمده خودرو در کشورمان این توانایی را از خود به‌خوبی نشان نداده‌اند.

محمد آشوری

مشکل تولیدکنندگان داخل، افت کیفیت تولیدات آنان است.

همین‌طور قیمت خودروهای تولید داخل به‌نحوی است که اساساً توان رقابت با خودروهای روز بازار را ندارند و این مشکلات در مناطق جنوبی کشور که مناطق آزاد نیز فعال هستند بیشتر نمود پیدا می‌کند.

مردم در این مناطق کیفیت خودروهای داخلی و خارجی را با هم مقایسه می‌کنند و واقعا خودروهای داخلی با توجه به قیمتشان توانایی رقابت با خودروهای خارجی را ندارند. خدمات پس از فروش نیز یکی از گلایه‌های عمده مردم از خودروسازان داخلی است.

تولید بالای این شرکت‌ها موجب شده که مراکز ارائه خدمات پس از فروش این شرکت‌ها با ازدحام بالایی مواجه باشد و عدم پاسخگویی مناسب به تعهدات، مردم را آزار می‌دهد.

حجت‌الاسلام سید مصطفی ذوالقدر

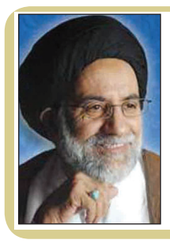

بحث قیمت‌گذاری خودروهای تولید داخل همیشه یکی از بحث‌های داغ کمیسیون اقتصادی و صنایع مجلس بوده و همیشه این مشکل از جانب مردم هم به نمایندگان منتقل می‌شود که واقعا خودروهای داخلی به لحاظ کیفیت، مردم را در مشکلات بی‌شماری رها کرده است. مردم همین‌طور با آزاد شدن واردات خودروهای خارجی، کیفیت خودروهای خارجی را با خودروهای داخلی مورد مقایسه قرار می‌دهند و عملا می‌بینند که کیفیت خودروهای داخلی واقعا در مقایسه با انواع خارجی آن حرفی برای گفتن ندارد. البته در طول سال‌های اخیر تلاش‌هایی برای بهبود کیفیت تولیدات داخلی صورت گرفته اما با توجه به قیمت بالای خودروهای داخلی، انتظارها فراتر از سطح فعلی است.

محمدامین فرج‌زاده

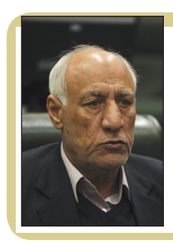

مشکلی که درباره خودروسازان داخلی وجود دارد، اتکای به اشتغال بالای آنهاست و از سوی دیگر درآمدی که از محل تولید و فروش این خودروها نصیب خودروسازان می‌شود بالاست و بنابراین می‌بینیم که همیشه تلاش خودروسازان این بوده که این بازار انحصاری به نفع آنها حفظ شود اما حرکت خوبی که در طول سال‌های اخیر صورت گرفته، کاهش تعرفه واردات خودرو از ۲۰۰ درصد به حدود ۸۰ تا ۹۰ درصد است و این امر باعث شده که مردم خودروهای خارجی را در داخل کشور تجربه کنند و این تجربه نیز خودروسازان را به فکر بهبود کیفیت تولیدشان انداخته است.به‌نظر می‌رسد به‌تدریج با کاهش تعرفه بتوان خودروسازان داخلی را به فکر بازارهای موفق جهانی انداخت تا به نوعی کیفیت تولیداتشان را بهبود دهند.

حجت‌الاسلام سید علی میرخلیلی

قیمت تولیدات خودرویی داخل به هیچ‌وجه با قیمت خودروهای خارجی قابل مقایسه نیست. علاوه بر این طراحی‌ها و امکاناتی که شرکت‌های بزرگ خودروسازی جهان روی خودروهای خود با قیمت متوسط قرار می‌دهند در خودروهای داخلی یافت نمی‌شود. ایمنی و شرایط گارانتی محصولات نیز به‌همین شکل است.

در بسیاری از موارد مردم تنها به‌دلیل یافت شدن قطعات یدکی ارزان تن به خرید خودروهای تولید داخل می‌دهند. نمایندگی‌های رسمی خودروسازان در شهرهای مختلف هم در عمده موارد قسمت‌های تضمین شده را تحت حمایت خدمات خود قرار نمی‌دهند و مردم مجبورند با هزینه خودشان، مشکلات خودروی تازه خریداری شده را حل کنند.

فراکسیون جنوب

خلیج‌فارس عطش سیرجان را رفع می‌کند

نماینده مردم کرمان در مجلس هشتم با بیان این‌که عملیاتی شدن طرح انتقال آب از خلیج‌فارس، می‌تواند باعث تحول جدی در کشور شود، افزود: این طرح با همکاری بخش خصوصی شرکت معدنی و صنعتی گل‌گهر سیرجان و حمایت دولت در حال پیگیری است، این طرح آب را از خلیج‌فارس به شهرستان سیرجان انتقال می‌دهد.

غلامرضا کرمی در گفت‌وگو با خانه ملت، با بیان این‌که خشکسالی استان کرمان به شکل بی‌سابقه‌ای ادامه دارد، گفت: تصور این بود که خشکسالی در نهایت پس از ۷ سال تمام شود، اما اکنون کرمان وارد چهاردهمین سال خشکسالی شده است.

نماینده مردم کرمان و راور در مجلس شورای اسلامی با تأکید بر این‌که خشکسالی مشکلات فراوانی برای مردم استان کرمان به‌وجود آورده، اظهار داشت: خشکسالی لطمات جبران‌ناپذیری به بخش کشاورزی وارد کرده، باغ‌های پسته فراوانی در روستاهای بخش مرکزی، یکی پس از دیگری در حال خشک شدن هستند.

وی مشکل اساسی خشکسالی را خشکی آب چاه‌های مورد استفاده بخش کشاورزی دانست و تصریح کرد: آبدهی این چاه‌ها به میزان زیادی کاهش پیدا کرده، حتی به‌دلیل خشکی برخی از چشمه‌ها که منبع تأمین آب آشامیدنی بسیاری از روستاها بود، آب‌رسانی به این بخش‌ها نیز بوسیله تانکر انجام می‌شود. عضو کمیسیون امنیت ملی و سیاست خارجی در ادامه افزود: پاییز امسال بارش باران و برف در سایر استان‌ها خوب بود، اما بارندگی خوبی در استان کرمان صورت نگرفت و همین امر باعث شد مردم استان دست به دعا بردارند و در سراسر استان نماز باران بخوانند. کرمی با بیان این‌که درخواست مسئولین و نمایندگان استان، از وزارت نیرو تسریع در

عملیاتی شدن طرح انتقال آب حوزه به حوزه است، اظهار داشت: در ۳ دوره سفرهای استانی هیأت دولت به این استان، مصوباتی در این‌باره پیشنهاد شده، با توجه به سپری شدن مراحل مطالعاتی آن، از وزارت نیرو انتظار می‌رود این طرح را عملیاتی کند.

نماینده مردم کرمان و راور در خانه ملت، با ابراز امیدواری برای اجرایی شدن طرح انتقال آب حوزه به حوزه گفت: اگر چه این طرح بلندمدت است و نیاز به پیگیری جدی دارد اما قول‌های خوبی داده شده و این پیگیری‌ها در حال انجام است.

وی با اشاره به طرح انتقال آب از خلیج‌فارس گفت: این طرح با همکاری بخش خصوصی شرکت معدنی و صنعتی گل‌گهر سیرجان و حمایت دولت در حال پیگیری است، در این طرح آب از خلیج‌فارس به شهرستان سیرجان منتقل می‌شود.

کرمی در ادامه با بیان این‌که عملیاتی شدن این طرح، می‌تواند تحول جدی در کشور ایجاد کند، افزود: در این طرح، آب دریا از طریق آب‌شیرین‌کن‌هایی که در ساحل وجود دارد، شیرین و به استان منتقل می‌شود، اجرای این‌کار بزرگ، می‌تواند در استان‌های دیگری که دچار بی‌آبی هستند نیز عملیاتی شود.

عضو کمیسیون امنیت ملی و سیاست خارجی، اجرایی شدن طرح انتقال آب از دریای عمان و تاجیکستان را منوط به همت دولت دانست و تصریح کرد: این پروژه‌های بسیار بزرگ باید جریان عملیاتی شدن را کامل طی کنند، اگرچه صحبت‌هایی درباره این طرح‌ها زده شده اما جدی بودن اجرای این طرح‌ها در تنظیم لایحه دولت مشخص می‌شود.

بین الملل

برگزاری مراسم بازگشایی دوره جدید جلسات پارلمان اسپانیا

دوره جدید پارلمان اسپانیا با حضور «خوان کارلوس» پادشاه این کشور در سایه رسوایی مالی خانواده سلطنتی آغاز به کار کرد.

به گزارش خانه ملت به نقل از آسوشیتدپرس، مراسم افتتاحیه دور جدید پارلمان اسپانیا با حضور پادشاه این کشور در مادرید برگزار شد و برای نخستین بار دو دختر پادشاه در این مراسم حضور پیدا نکردند.

تحلیلگران بر این باورند عدم‌حضور دو دختر پادشاه اسپانیا در مراسم بازگشایی پارلمان جدید اسپانیا به‌دلیل رسوایی مالی خانواده سلطنتی است. این برای نخستین بار از ابتدای سال ۱۹۷۹ است که دختران پادشاه اسپانیا در مراسم بازگشایی پارلمان شرکت نمی‌کنند اما منابع نزدیک به خانواده سلطنتی اسپانیا عدم حضور آنها در این مراسم به‌دلیل رسوایی مالی را رد کرده و اعلام کردند دلایل دیگری موجب شد خانواده سلطنتی دعوت‌نامه پارلمان برای حضور در این مراسم را رد کنند.

داماد بزرگ پادشاه اسپانیا در تحقیقات اخیر انجام شده به سوءاستفاده از منابع مالی که در اختیار خانواده سلطنتی قرار گرفته، متهم شده است. این در حالی است که دولت جدید اسپانیا با چالش‌های عمیق اقتصادی در این کشور از جمله بحران بیکاری و بدهی مواجه است.

در انتخابات پارلمانی اسپانیا حزب سوسیالیست حاکم که هفت سال قدرت را در این کشور در اختیار داشتند در برابر حزب راست میانه متحمل شکست سنگینی شدند و تنها ۱۱۰ کرسی را در اختیار گرفتند. نرخ بیکاری در اسپانیا هم‌اکنون ۲۱ درصد است. در حدود ۱۳ حزب در مجلس نمایندگان جدید اسپانیا حضور دارند.

حزب راست‌میانه مردم به رهبری ماریانو راجوی توانست در انتخابات پارلمانی گذشته ۱۸۶ از ۳۵۰ کرسی پارلمانی را از آن خود کند.

تصویب لایحه مبارزه با فساد مالی در پارلمان هند

مجلس نمایندگان هند لایحه مبارزه با فساد مالی را پس از ساعت‌ها بحث و بررسی و همزمان با اعتصاب غذای «آنا هزاره» تصویب کرد.

به گزارش خانه ملت به نقل از آسوشیتدپرس، لایحه تشکیل هیأت نظارت کننده بر عملکرد شخصیت‌های رده بالای دولتی و سیاسی هند که از سوی نمایندگان احزاب مخالف ارائه و بارها اصلاح شده بود نهایتا در میان اعتراضات گسترده مردمی برای تصویب قوانین سخت‌تر تصویب شد. همزمان با تصویب این لایحه جنجال‌برانگیز در پارلمان هند «آنا هزاره» فعال دمکراسی‌خواه هندی اعتصاب غذای خود که پیش از این اعلام کرده بود در صورت تصویب این لایحه انجام خواهد داد را آغاز کرد. این لایحه باید از سوی مجلس سنای هند تصویب شود و به امضای رئیس‌جمهور هند نیز برسد تا به مرحله اجرا درآید.

«پرناب مخرجه» وزیر اقتصاد هند در پایان سخنرانی تأثیرگذار خود در پارلمان پیش از آغاز رای‌گیری گفت به ما اجازه دهید این لایحه را تصویب کنیم زیرا مردم منتظر اجرای آن هستند.

این لایحه با رای‌گیری شفاهی میان نمایندگان حاضر در پارلمان به تصویب رسید. آنا هزاره در ماه اوت نیز در اعتراض به فساد دولتی در هند ۱۲ روز را در اعتصاب غذا، سپری کرد.

سناتور سرشناس آمریکایی از کرسی نمایندگی کناره‌گیری می‌کند

سناتور سرشناس دمکرات مجلس سنای آمریکا ضمن اعلام بازنشستگی خود تأکید کرد در انتخابات آینده مجلس سنا نامزد نخواهد شد. به گزارش خانه ملت به نقل از رویترز، «بن نلسون» سناتور سرشناس دمکرات آمریکا و فرماندار سابق ایالت «نبراسکا» در سخنانی گفت زمان ترک کرسی نمایندگی برای وی فرارسیده است و به‌دنبال راه جدیدی برای خدمت به مردم آمریکاست. در بیانیه ویدئوئی نلسون ۷۰ ساله آمده است: من در انتخابات آینده مجلس سنا شرکت نمی‌کنم و زمان بازنشستگی من از سیاست فرا رسیده است. این در حالی است که دمکرات‌ها به‌دنبال کسب اکثریت کرسی‌های مجلس سنا در مقابل جمهوری‌خواهان در انتخابات آینده هستند و عدم‌حضور نلسون در این رقابت‌ها می‌تواند نگرانی دمکرات‌ها را تشدید کند.کمیته تبلیغات انتخاباتی دمکرات‌ها تاکنون بیش از یک میلیون دلار برای انتخاب مجدد نلسون در رقابت‌های آتی مجلس سنا هزینه کرده است اما هم‌اکنون باید به‌دنبال جایگزین مناسبی برای کرسی نلسون در ایالت نبراسکا باشد.

مرکز پژوهش‌ها

وظیفه نظارت بر مصوبات دولتی بر عهده رئیس مجلس است

مرکز پژوهش‌های مجلس شورای اسلامی، براساس اصل یکصد و سی و هشتم قانون اساسی، رئیس مجلس شورای اسلامی را مرجع تشخیص مغایرت مصوبات دولتی با قانون اساسی دانست.

به گزارش مرکز پژوهش‌ها، دفتر مطالعات حقوقی این مرکز اعلام کرد که براساس سلسله مراتب هنجارها، قواعد مادون نباید به هیچ‌وجه مغایرتی با قواعد مافوق داشته باشند و از آن جا که موازین شرع، در سلسله مراتب هنجارها قرار دارند، قانون اساسی در جایگاه دوم قرار می‌گیرد.

این گزارش می‌افزاید: در نظام حقوقی جمهوری اسلامی ایران، دو مرجع برای نظارت بر عدم مغایرت مقررات دولتی با قوانین دیگر در نظر گرفته شده است.

این گزارش، دیوان عدالت اداری و رئیس مجلس شورای اسلامی را دو مرجع نظارت برعدم مغایرت مقررات دولتی با قوانین دیگر دانسته و می‌افزاید: همچنین نظارت این دو مرجع در عرض یکدیگر بوده و هر یک حق ابطال یا اعلام مغایرت مصوبات دولت با قانون اساسی و در نتیجه بی‌اعتباری مصوبات دولت را دارند.

براساس همین گزارش، با توجه به این‌که وظیفه نظارت بر مصوبات دولتی برعهده رئیس مجلس شورای اسلامی است، مرجع تشخیص مصوبات موضوع اصول فوق از تصمیمات صرفاً اجرایی نیز شخص رئیس مجلس است.

مخالفت با تهیه شناسنامه رسمی برای اشیای عتیقه

مرکز پژوهش‌های مجلس شورای اسلامی درباره طرح تهیه شناسه رسمی برای اشیای عتیقه و میراث فرهنگی اظهارنظر کارشناسی و با کلیات این طرح مخالفت کرد.

دفاتر مطالعات فرهنگی و حقوقی مرکز پژوهش‌های مجلس شورای اسلامی درباره طرح تهیه شناسه رسمی برای اشیای عتیقه و میراث فرهنگی اظهارنظر کارشناسی کرد.

در گزارش این مرکز با بیان این‌که این طرح در جلسه علنی ۹ مردادماه ۹۰ مجلس شورای اسلامی به تصویب رسیده است، تصریح کرد: دولت باید کلیه آثار و اشیای قدیمی را، که مشمول تعریف قانونی آثار ملی است، دارای شناسنامه رسمی کند. این گزارش با اشاره به این‌که طرح پیش‌رو به‌رغم برخورداری از اهداف مثبت و قابل‌قبول، از حیث حقوقی مشتت و پرابهام تدوین شده، می‌افزاید: یکی از دلایل پرابهام بودن این طرح قانون راجع به حفظ آثار ملی مصوب ۱۳۱۹ که دارای مفاد مشابه طرح حاضر است و با تصویب قانون ثبت آثار ملی مصوب ۱۳۵۲ دامنه شمول گسترده‌تری نیز پیدا کرد. در این طرح هیچ اشاره‌ای به این دو قانون نشده است. همچنین این طرح، با توجه به دربر داشتن بار مالی برای دولت و این‌که منبع تأمین هزینه‌های ناشی از آن مشخص نشده است، مغایر اصل هفتاد و پنجم قانون اساسی خواهد بود. در این گزارش آمده است: دلیل دیگر ابهام این است که این طرح، غیرواقعی تدوین شده است و مشوق اصلی طرح جهت ترغیب اشخاص حقیقی برای ثبت آثار و اشیا در اختیارشان، الزام دولت به کمک‌های مالی است؛ در صورتی که چشم‌انداز روشنی از پیامدهای ضد قاچاق در این طرح پیش‌بینی نشده و پیامدهای آسیب‌زایی در افزایش چشمگیر چالش‌های حقوقی میان دولت و مردم در پی خواهد داشت.

این گزارش چنین نتیجه‌گیری می‌کند که اگر طراحان، دو قانون پیشین ناظر به حفظ آثار و ابنیه فرهنگی (قانون «راجع به حفظ آثار ملی» و قانون «ثبت آثار ملی») را از نظر بگذرانند ما به‌ازای حقوقی اکثر اهداف خود را خواهند یافت؛ هر چند که با جرح و تعدیل در همان قوانین، ایده‌ها و نظرات متأخر ایشان نیز قابل تأمین است.

براین اساس مرکز پژوهش‌های مجلس با کلیات طرح تهیه شناسنامه رسمی برای اشیای عتیقه و میراث فرهنگی مخالف است.