صبح ساحل
روزنامه مردم هرمزگان

دوشنبه ۲۱ آذر ۱۳۹۰ | سال بیست و هفتم | شماره ۲۴۰۵ | تکشماره ۲۰۰۰ ریال

۱۶ محرم ۱۴۳۳ هجری قمری

SOBHESAHEL – 12 Dec 2011

مدیرکل فرهنگ و ارشاد اسلامی ۲۷ سالگی صبح ساحل را تبریک گفت

جناب آقای قاسم کرمی، مدیرمسئول محترم روزنامه صبح ساحل

با سلام و احترام

در ایامی که نجوای حماسه ایثار و جهاد سید و سالار شهیدان (ع) جان نواز است برخود دانستم آغاز بیست و هفتمین سال فعالیت مطبوعاتی حضرت عالی و هرمزگان عزیز را گرامی داشته و تلاش خستگی ناپذیرتان را در مکتب آزاد اندیشی رسانه ارج نهم.

امیدوارم همچنان و همیشه شاهد صلابت و سلامتتان باشم، تا امروز که در این عرصه همکاری و قرابت بیشتری با اهالی رسانه دارم با بهره گیری از تجربه و دانش جناب عالی پیمودن مسیر خدمتگزاری آسان تر بنماید. ان شاءا...

علی مریدی زاده، مدیرکل فرهنگ و ارشاد اسلامی استان هرمزگان

صبح ساحل شد ۲۷ ساله

۲۶ سال با مردم و برای مردم، ۲۶ سال خاطره، ۲۶ سال تلاش صادقانه

روزنامه صبح ساحل وارد بیست و هفت سالگی انتشار خود شده است. مخاطبین گرامی، خوانندگان وفادار، مردم شریف هرمزگان اینک و در آغاز ۲۷ سالگی خالصانه از شما عزیزان می خواهیم دیدگاه های متنوع خود را شامل نقد، پیشنهاد، خاطره، نظر و ... در مورد روزنامه خودتان صبح ساحل را برایمان ارسال کنید.

صبح ساحل علاوه بر چاپ تمام نظرات ارسال شده به قید قرعه به ۳ نظر ارسالی هدایایی تقدیم خواهد کرد.

تلفن: ۲۲۲۶۷۵۱ صبح ها ۸ الی ۱۲

پیامک: ۱۷۴۳ ۱۶۳ ۰۹۱۷

ایمیل: Email : Info.Sobhesahel@Gmail.Com

۲ اثر کارهای پژوهشی در جامعه قابل لمس باشد

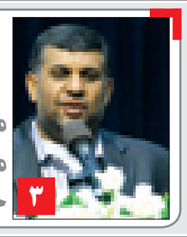
۳ معرفی ۷۹۴۳ نفر متقاضی مشاغل خانگی به بانک

۳ بندرعباس فعالترین مرز ترانزیت کالا است

۶ مشکلات آب و برق آینده هرمزگان را تهدید می کند

۷ ایست قلبی نقش آفرین حضرت ابوالفضل(ع) در تعزیه

۸ هیات فوتبال دیگر جای من نیست

اختصاصی

سفیر هند در گفت و گوی اختصاصی با صبح ساحل:

قابلیت‌های هرمزگان شگفت زده‌ام کرد

● صبح ساحل - فاطمه رکن الدینی

سفیر هند در بندرعباس گفت: پس از بازدید از مراکز مهم به ویژه بندرعباس و قشم از امکانات موجود و ظرفیت های این استان شگفت زده شدم. "دی.پی.سریواستاوا" در گفت و گوی اختصاصی با صبح ساحل گفت: هرمزگان با ویژگی های مهمی از جمله دسترسی به اقیانوس هند و نزدیکی به کشورهای حاشیه خلیج فارس موقعیت استراتژیک منحصر به فردی را داراست که زمینه تسهیل سرمایه گذاری در این استان را برای هندی ها فراهم می کند. وی افزود: توسعه شهر بندرعباس و موقعیت های انبوه سازی در هرمزگان زمینه سرمایه گذاری شرکت های ساختمان سازی هندی را در این استان فراهم می کند."سریواستاوا " که انتشار روزنامه ای با سابقه ای بیش از ربع قرن در هرمزگان برایش جالب بود به اشتراک های فرهنگی بین مردم هند و ایران به خصوص بندرعباس اشاره کرد و گفت: پایگاه های اطلاع رسانی مانندصبح ساحل نقش مهمی در تعاملات فرهنگی کشورها دارند .وی خاطرنشان کرد: در جایی مطالعه کرده ام که ایرانی ها و هندی ها نزدیک به دو هزار سال قبل با هم مراودات اقتصادی و فرهنگی داشته اند. سفیر هند دستاورد سفر خود را از هرمزگان توافقاتی ذکر کرد که براساس آن جهت تسهیل تجارت بین ایران و هند، کمیسیون مشترک تشکیل خواهیم داد. وی افزود: ایران و هند با تشکیل کمیسیون و کمیته ای به مدیریت وزیر امور خارجه هند به بهبود روابط تجاری ایران و هند می پردازند. سفیر هند اضافه کرد: پس از حضور وزیر امور خارجه هند به ایران از تجار و بازرگانان هرمزگانی در این نشست دعوت به عمل خواهد آمد." سریواستاوا" بیان داشت: شرکت های تولیدکننده انرژی هند می توانند از ظرفیت های موجود در بندرعباس استفاده و سرمایه گذاری کنند. گفتنی است: این گفت و گو در حاشیه نشست اعضای اتاق بازرگانی و صنایع و معادن استان انجام شد که مشروح گزارش هییت همراه سفیر و اعضای این اتاق در شماره آتی خواهد آمد.

ترافیک بافت مرکزی شهر بندرعباس بحث روز شورای شهر

● **صبح‌ساحل/ محمد خداکریمی:اعضای شورای شهر بندرعباس در جلسه دیروز خود بر رفع مشکلات ترانزیتی تاکید کردند.** به گزارش خبرنگار ما در این جلسه جمشید رئیسی رئیس شورای شهر اظهار داشت: باید تلاش شود تا مشکلات ترافیکی و تردد شهروندان در سطح شهر کاهش یابد تا رضایت شهروندان به همراه رشته باشد. عبدالرضا بنی‌نعیم عضو کمیسیون عمران شورا نیز گفت: پس از اجرای طرح یک طرفه‌شدن خیابان‌ها ، برای مدت زمان کوتاهی ، مشکل ترافیکی حل شد ولی مشکل ترافیک در بافت مرکزی شهر همچنان باقی است و ترافیک به مناطق دیگر کشیده شده است. وی افزود : برخی از دور برگردان های سطح شهر از جمله دور برگردان جلو شهرک ولی‌عصر نیروی دریایی نیاز به اصلاح دارد. وی اظهار داشت: شورای ترافیک استان و معاومت امور حمل و نقل و ترافیک شهرداری باید نسبت به اصلاح برخی از دور برگردان‌ها و ایجاد دور برگردان‌های جدید اقدام کند. طاهر قریشی عضو شورا نیز ابراز امیدواری کرد که بلوار جنب هتل هرمز بازگشایی شود تا مشکل ترافیکی ۴ رها شهید مطهری به سمت جنوب مرتفع شود. عبدالله آبسواران نایب رئیس شورای شهر بندرعباس نیز خواستار حدف برخی از سرعت‌گیرهای سطح شهر شد و یادآور شد: برخی از سرعت‌گیرها و نرده‌های آهنی در معابر مشکلاتی را برای خودروها و تردد شهروندان ایجاد کرده است. در ادامه جلسه بهروز اکرمی معاون امور حمل و نقل و ترافیک شهرداری بندرعباس گفت: خط‌کشی معابر شهر در دستور کار قرار دارد و با بخش خصوصی قرار منعقد شده است . وی افزود: خط‌کشی معابری که نیاز به روکش آسفالت ندارد و حفاری نیز در آن انجام نمی‌شود ، آغاز شده است. وی در خصوص پلهبرقی روبروی سید مظفر (ع) گفت: برای راه‌اندازی این پله ۴ میلیارد ریال هزینه شد و تا کنون برای نگه داری آن حدود ۱ میلیارد ریال هزینه شده است . وی تصریح کرد: قرارداد نصب ۱۱ دستگاه پل عابر پیاده با بخش خصوصی به امضاء رسیده است . به گفته‌ی وی پارک حاشیه‌ای در نقاط مختلف شهر راه اندازی شده است و در صورت نیاز تعداد آن افزایش می‌یابد. وی از اجرای طرح میدان انقلاب خبر داد و یادآور شد: با اجرای این طرح از بار ترافیکی ۴ راه شهید مطهری کاسته می‌شود . وی با بیان اینکه اجرای تمام دور برگردان ها ، مصوب شورای ترافیک استان است، خاطرنشان کرد: برخی از دور برگردان هایی که مشکل‌ساز هستند اصلاح و یا حذف می‌شود. وی در خصوص ترافیک بافت مرکزی شهر پس از اجرای طرح یک طرفه شدن خیابان‌های این محدوده اظهار داشت: اگر بی‌انظباطی ترافیکی در این محدوده کاهش یابد ، این طرح تا چند سال دیگر نیز مشکل ترافیکی را حل خواهد کرد. وی از اصلاح ۴ راه نخل ناخدا ، اجرای طرح اصلاح ۴ راه خانه نان در آینده نزدیک خبر داد.

علائم بیماری آنفلونزای حاد پرندگان در استان وجود ندارد

● **گروه اجتماعی: معاون سیاسی امنیتی استاندار هرمزگان گفت: علائم بیماری آنفلونزای حاد پرندگان در استان وجود ندارد.** معاون سیاسی امنیتی استاندار هرمزگان در حاشیه جلسه ستاد آنفلونزای فوق حادپرندگان استان در گفت وگویی با اشاره به تاریخچه بیماری آنفلوانزای فوق حاد پرندگان در ایران و جهان و اهمیت این موضوع و ابراز خرسندی از عدم وجود بیماری در استان و تشکر از خدمات انجام شده توسط دامپزشکی و دستگاه های مرتبط بروزاین قبیل بیماری ها را تهدیدی برای بهداشت عمومی و اقتصاد کشور عنوان و خواستار اهتمام و توجه جدی دامپزشکی و دستگاه ها ی مرتبط و افزایش همکاری و هماهنگی های بین بخشی در کنترل و مقابله با آنفلونزای فوق حاد پرندگان شد. گل محمد بامری با تاکید بر حفظ امنیت غذایی و اقتصادی وامنیت روانی در استان ضمن تقدیر و سپاس از حساسیت و نگاه دامپزشکی استان در تشکیل جلسه استانی ستاد آنفلونزای فوق حاد پرندگان گزارش ها و فعالیت های انجام شده را ناشی از برنامه ریزی و تلاش های بی وقفه دامپزشکی استان در موارد پایش ، نظارت ، قرنطینه ، نمونه برداری و اقدام بموقع در موارد مواجهه با بیماری های مشکوک در طیور صنعتی و بومی استان و هماهنگی و همکاری سایر دستگاه های مرتبط ازعدم وجود بیماری در استان دانست و بر همکاری بیشتر دستگاه ها خصوصاً در موارد قرنطینه و برخورد با خودروهای غیر مجاز حمل دام و طیور و فراورده های خام دامی تاکید کرد.

دیدگاه — مسعود پاکزاد

انتخابات مجلس نهم و رقابت‌های پیدا و پنهان در هرمزگان

● **گروه سیاسی: انتخابات مجلس نهم در استان هرمزگان دارای جذابیتهای خاصی خواهد بود از یک سو حضور جبهه متحد اصولگرایان، از سوی دیگر جبهه پایداری و از سوی دیگر اصلاح طلبانی که سعی دارند در کورس رقابت اصولگرایان با یکدیگر چراغ خاموش، ردای نمایندگی مجلس را بر تن کنند.** از قانون اساسی دفاع می کنم و در گفته ها، نوشته ها و اظهارنظرها استقلال کشور و آزادی مردم و تامین مصالح آنها را مد نظر داشته باشم " این متن بخشی از سوگند نمایندگان مجلس در اولین جلسه تشکیل آن است که به آن قسم یاد کرده و آن را امضا می کنند.یکی از مهمترین اصول قانون اساسی در مورد مجلس شورای اسلامی، اصل ۸۴ بوده که در آن آمده است: هر نماینده در برابر تمام ملت مسئول است و حق دارد در همه مسائل داخلی و خارجی کشور اظهار نظر نماید. این اصل یکی از مترقی ترین اصول قانون اساسی است.اولین دوره انتخابات مجلس شورای اسلامی ۲۴ اسفند ماه ۱۳۵۸ در کشور برگزار شد و مردم هرمزگان هم همچون سایر استانها به پای صندوقهای رای رفتند و نمایندگان خود را انتخاب کردند. در تاریخ هفت خرداد ماه ۱۳۵۹ اولین جلسه مجلس شورای اسلامی تشکیل شد. از نکات جالب توجه در اولین دوره مجلس شورای اسلامی این بود که ۷۲ تن از نمایندگان دارای متوسط سنی ۳۲ سال داشتند که نشان از اقبال بیشتر جوانان برای حضور در مجلس داشت.نهمین دوره از انتخابات مجلس شورای اسلامی دوازدهم اسفندماه برگزار می شود و استان هرمزگان با دارا بودن بیش از ۹۰۰ هزار نفر واجد شرایط رای دادن در حالی به استقبال انتخابات می رود که در صورت تصویب نهایی هرمزگان شش نماینده را راهی خانه ملت خواهد کرد و حوزه (میناب، رودان و جاسک) این شانس را دارند تا دو سهمیه در مجلس داشته باشند. گذشته نشان داده نمایندگان استان در دوره های مختلف چه به لحاظ تعدد آرا و چه به لحاظ تاثیر گذاری دارای نقشی کمرنگ بوده اند که می توان به دارا بودن رتبه دوم درآمدی هرمزگان در کشور را در حالی که رتبه ۲۶ در جذب بودجه و اعتبارات دارد را صحه ای بر این مدعا دانست. با این اوصاف نقش نمایندگان هرمزگان در حوزه قدرتهای منطقه ای غیر قابل انکار است از این رو آنان با اینکه در مقوله های ملی دارای نقشی مهم و برجسته نبوده اند اما در معادلات استانی فعال و تاثیرگذار عمل می کنند.تعریف نمایندگی در استان هرمزگان متفاوت از دیگر استانهاست. این تفاوت در واقع نوع و نحوه انتخاب شدن را نیز متفاوت کرده است از این رو برخی مردم در کمپینگهای تبلیغاتی کاندیداهای نمایندگی یا جذب ثروت می شوند یا قدرت. قدرت" به دلیل آنکه احساس می کنند رای آنها می تواند برای حل مشکلاتشان تاثیرگذار باشد و "ثروت" چرا که رفتار جامعه شناسی انتخابات به افراد توانمندی اجازه حضور می دهد که توان هزینه کردن و رقابت داشته باشند و در کنار این کاندیدای نمایندگی، نیازمند الزاماتی است و بدون داشتن پشتوانه مالی ممکن نیست.

● ادامه در صفحه ۲

۵ معلم جوان مینابی در آتش طمع قاچاقچیان سوخت جان باختند

شنبه سیاه میناب

■ **پیام تسلیت وزیر آموزش و پرورش به مناسبت درگذشت معلمان مینابی**

■ **امام جمعه میناب: بارها هشدار داده بودم اما کسی صدای مرا نشنید**

خبر آخر

دانشجویان بندری خسوف را رصد کردند

عکس: سحر بی‌نیاز

● **گروه اجتماعی:**

همایش رصد پدیده خسوف توسط انجمن آکادمی فیزیک و نجوم دانشگاه پیام نور مرکز بندرعباس، با حضور گسترده دانشجویان،اساتید و خبرنگاران صورت گرفت.

به گزارش روابط عمومی دانشگاه پیام نور مرکز بندرعباس،در این همایش ،دکتر میترا آرمان مسئول امور جاری این مرکز ،طی سخنانی،دانشگاه پیام نور را یکی از بزرگترین قطبهای علمی کشور دانست و اظهار داشت: امروز حرکتهای علمی و پژوهشی بسیار خوبی در دانشگاه پیام نور در حال شکل گیری است و خوشبختانه جایگاه علمی این دانشگاه ارتقای چشمگیری یافته است.وی در ادامه با هدف آشنایی بیشتر دانشجویان با علم نجوم به تشکیل آکادمی فیزیک و نجوم اشاره کرد و افزود: این آکادمی از خرداد ماه سال ۹۰ کار خود را آغاز کرد و تاکنون فعالیتهای بسیار خوبی را داشته است. آرمان با بی نظیرخواندن، برگزاری همایش رصد عمومی خسوف در استان هرمزگان توسط آکادمی فیزیک و نجوم دانشگاه پیام نور بندرعباس برای نخستین بار با اشاره به ارتباط آکادمی فیزیک و نجوم این دانشگاه با سایر دانشگاههای معتبر کشور، بیان داشت: این آکادمی تاکنون توانسته کارگاههای آموزشی بسیار خوبی را در زمینه فیزیک و نجوم برگزار کند. محمد امین پاسلارزاده، مسئول آکادمی فیزیک و نجوم دانشگاه پیام نور بندرعباس در ادامه این همایش بیان داشت: پس از راه اندازی این آکادمی از خردادماه امسال، فعالیتهای نظیر ،تهیه درسنامه های فیزیک و نجوم و برگزاری کارگاه کهکشان آندرومدا انجام شده و امروز هم رصد ماه گرفتگی با تلسکوپهای مجهز، برای تمامی دانشجویان برگزار شد. خاطرنشان می شود همزمان با این ماه گرفتگی که به صورت جزئی از ساعت ۱۶ و ۱۶ دقیقه آغاز و گرفتگی کلی آن نیز از ساعت ۱۷ و ۳۶ دقیقه آغاز شد، نماز آیات در دانشگاه پیام نور بندرعباس اقامه شد.

خبر

ترکیب شورای مرکزی جبهه پایداری

● **گروه سیاسی: جلسه شورای مرکزی جبهه پایداری انقلاب اسلامی استان دربندرعباس برگزار شدوهیات رئیسه این تشکل انتخاب شدند. آیتا... دکتر درویشی بعنوان رئیس جبهه پایداری انقلاب اسلامی استان با اکثریت آرا انتخاب شد.** همچنین حجت‌الاسلام المسلمین قنبرراهنورد بعنوان دبیر اجرایی و صادقی بعنوان سخنگوی این تشکل اصول‌گرا انتخاب شدند. دکتر درویشی گفت: درآینده نزدیک همایش بزرگ جبهه پایداری با حضور رئیس جبهه پایداری کشور حضرت حجت‌الاسلام والمسلمین شیخ مرتضی آقا تهرانی نماینده مردم تهران در مجلس شورای اسلامی دربندرعباس برگزار می‌شود.

واژگونی خودرودرجاسک یک کشته وچهار مجروح بر جای گذاشت

● **گروه حوادث: فرمانده پلیس راه جاسک گفت:براثر واژگونی یک دستگاه خودرو وانت درمحورجاسک -بشاکرد ،یک نفر کشته شده و چهارنفر مجروح شدند.**

سروان مهدی توانگر در گفت‌وگوبا ایرنا افزود:این حادثه شب گذشته به رانندگی محمد مهدی زاده ۴۰ ساله با چهارسرنشین در جاده جاسک به بشاگرد رخ داد. وی ادامه داد: راننده قبل رسیدن به بیمارستان خاتم الانبیا (ص)براثر شدت جراحت در مسیر فوت کرد اما چهار سرنشین دیگر مداوا شدند. وی ،علت واژگونی خودرو را سرعت بیش از حد و ترکیدن لاستیک جلو سمت راست عنوان کرد.

تماس با تلفن گویای ۱۴۱ آخرین اطلاعات راههای کشور دراختیار شماست

برداشت مصالح شانه راه ها موجب کاهش عمرمفید آسفالت و ایمنی می شود

سال جهاد اقتصادی گرامی باد

آگهی مناقصه عمومی شماره ۹۰/۸۲ (تجدید مناقصه)

اداره کل راه وترابری استان هرمزگان در نظر دارد مناقصه فوق را با مشخصات و شرایط کلی ذیل از طریق مناقصه عمومی و به صورت یک مرحله ای به شرکتهای واجد شرایط واگذار نماید

الف) شرح مختصر کارها :

موضوع پروژه	مبلغ برآورد (ریال)	شهرستان	مدت پیمان (ماه)	مبلغ تضمین شرکت درمناقصه (ریال)	پایه مورد نیاز
روکش آسفالت گرم محور بندرعباس – لار	۱۹۱۵۷۴۳۵۵۳	بندرعباس	۲	۱۳۰۰۰۰۰۰	۵ حمل و نقل

ب) محل تامین اعتبار: اعتبارات عمرانی ج) شرایط متقاضی: ۱ - داشتن شخصیت حقوقی ۲- داشتن امکانات و ماشین آلات و نیروی متخصص ۳- داشتن تجربه کافی و مرتبط با موضوع مناقصه ۴- داشتن توانایی ارائه ضمانتنامه بانکی شرکت در مناقصه و ضمانتنامه انجام تعهدات شرکت متقاضیانی که دارای شرایط مذکور در بند «ج» فوق بوده و آمادگی اجرای پروژه را دارند می توانند حداکثر ظرف مدت ۵ روز از تاریخ درج آگهی نوبت دوم ضمن ارائه درخواست کتبی به همراه تاییدیه ورتبه بندی معتبر وفیش واریزی به مبلغ ۴۰۰۰۰ ریال به حساب سیبا به شماره ۲۱۷۰۰۹۵۴۱۷۰۰۶جهت اخذ اسناد مناقصه اجرای کار به آدرس: بندرعباس- بلوار امام خمینی(ره)- جنب نیروی انتظامی - اداره کل راه وترابری استان هرمزگان مراجعه نمایند آخرین مهلت تحویل اسنادمناقصه ۱۰ روز پس از دریافت اسناد مناقصه خواهد بود جهت کسب اطلاعات بیشتر به آدرس سایت اینترنتی www.iets.mporg.ir مراجعه و یابا اداره کل راه وترابری تماس بگیرید .۲۵۵۴ م/ الف

روابط عمومی اداره کل راه وترابری استان هرمزگان

برادر گرامی جناب آقای خلیل منتقمی‌فر

انتصاب شایسته جنابعالی را که از جمله مدیران موفق و تلاشگر استان هستید را به سمت مدیرکل سیاسی و انتخابات استانداری هرمزگان تبریک عرض نموده، توفقی روزافزون شما را در راه خدمت به نظام اسلامی و مردم عزیز از خداوند منان آرزومندیم.

مورث خیرنیک

شرکت نیکا سیمان خمیر

عامل توزیع و پخش سیمان هرمزگان

تحویل سیمان پاکتی فابریک کارخانه سیمان هرمزگان

بارگیری از کارخانه سیمان هرمزگان تحویل در مقصد

بندرعباس	۳۸۰۰۰ تومان
میناب/رودان	۴۰۰۰۰ تومان
قشم	۴۱۰۰۰ تومان

ارسال به تمامی نقاط استان

تلفن: ۴۵ - ۰۷۶۳۳۲۲۴۰۴۴

فکس: ۰۷۶۳۳۲۲۳۷۹۹

همراه: ۰۹۱۷۱۶۳۵۳۵۳ ۰۹۱۷۳۶۳۲۱۸۲

سیمان هرمزگان با قیمت انتظامی

جهان فلز

اجاره

یک واحد ۵۰ متری درمجتمع پزشک واقع درچهارراه فاطمیه اجاره داده می شود

۰۹۱۷۱۶۱۷۰۶۰

۰۹۱۷۱۶۱۷۸۶۲

هرمز بتون

تولید کننده قرباله فلزی و انواع قطعات بتنی

۲۲۴۲۱۶۷ - ۲۲۴۳۴۳۳

آبا بتن ساحل

تولید و عرضه بتن آماده

نوشیدن یک فنجان چای دارچین، تب را به سرعت کاهش می دهد

مشاور معاونت سلامت وزارت بهداشت با اشاره به اینکه دارچین به عنوان یک آرام بخش گیاهی در ترکیبات داروهای تب بر به کار می رود گفت: نوشیدن یک فنجان چای دارچین تب را به سرعت کاهش می دهد. دکتر سید مرتضی صفوی در گفت‌وگو با ایسنا با بیان اینکه یک قاشق چای دارچین حاوی مقادیر زیادی کلسیم، آهن، فیبر، ویتامین ث، پتاسیم، منگنز و ۱،۲ کربو هیدرات است اظهار داشت: چای دارچین بهترین نوشیدنی برای بهبود سرماخوردگی و ضعف شدید است. این متخصص تغذیه ادامه داد: دارچین به عنوان یک آرام بخش گیاهی در ترکیبات داروهای تب بر به کار می رود و نوشیدن یک فنجان از چای آن تب را به سرعت کاهش می دهد.

استفاده مداوم از زانوبند باعث ضعیف شدن عضلات اطراف زانو می‌شود

استفاده مداوم از زانوبند ممکن است باعث ضعیف شدن عضلات اطراف زانو شده و بیماری را بدتر کند بنابراین استفاده از آن فقط با تجویز پزشک مجاز است. به گزارش ایسنا، دکتر حسین فراهینی، ضمن بیان این مطلب اظهار داشت: یکی از علت‌های شایع درد مفاصل به خصوص در سالمندان بیماری آرتروز است و این بیماری می‌تواند در هر یک از مفصل‌های بدن از جمله زانوها، لگن، انگشتان دست‌ها، کمر و گردن ایجاد شود اما مفاصل بزرگ مانند زانو و لگن که وزن بیشتری را تحمل می‌کنند بیشتر در معرض ابتلا به این بیماری هستند. دکتر فراهینی تصریح کرد: آسیب مفاصل زانو و مچ یکی از شایع‌ترین صدماتی است که در هنگام ورزش اتفاق می‌افتد.

بیش از ۴۰ درصد از سرطان‌ها به علت سبک زندگی است

تقریبا حدود نیمی از موارد سرطانی که سالانه در انگلیس تشخیص داده می‌شود به دلیل نوع سبک زندگی افراد به وجود می‌آید که در مجموع ۱۳۰ هزار مورد است. به گزارش ایسنا، انتخاب عاداتی اشتباه مثل سیگار کشیدن و مصرف مواد غذایی مضر و نامناسب سبب می‌شود که افراد به این بیماری مبتلا شوند. مصرف تنباکو باعث می‌شود که ۲۳ درصد مردان و ۱۵،۶ درصد زنان که از این ماده مخدر استفاده می‌کنند به بیماری سرطان مبتلا شوند. به گفته کارشناسان این مرکز، مهم‌ترین عامل بعدی که باعث پیدایش این بیماری در مردان می‌شود کمبود مصرف میوه‌ها و سبزیجات تازه است و در زنان نیز می‌توان به عامل اضافه وزن اشاره کرد.

خبر

مدیرکل فرهنگ و ارشاد اسلامی هرمزگان:

نشست خبرگزاری مهر در هرمزگان موجب تقویت رسانه‌های استان می‌شود

● گروه اجتماعی: مدیرکل فرهنگ و ارشاد اسلامی هرمزگان با اشاره به برگزاری نشست استانی خبرگزاری مهر در استان هرمزگان گفت: برگزاری این نشست باعث ایجاد تعامل، تبادل تجربه و تقویت خبرگزاریها و رسانه های استان هرمزگان می شود. به گزارش مهر، حجت الاسلام علی مریدی زاده در دیدار با نماینده خبرگزاری مهر در استان هرمزگان ضمن تاکید بر تقویت خبرگزاریها در استان هرمزگان بیان داشت: برگزاری نشست استانی خبرگزاری مهر درهرمزگان باعث ایجاد تعامل، تبادل تجربه و تقویت خبرگزاریها و رسانه های استان هرمزگان می شود.مدیرکل فرهنگ و ارشاد اسلامی هرمزگان به نقش و جایگاه خبرگزاریها در اطلاع رسانی بهینه به مردم اشاره کرد و افزود: خبرگزاریها به دلیل بهره مندی از امکانات پیشرفته و همچنین سرعت در تولید و انتقال اخبار نقش بسزایی در آگاه سازی جامعه، اطلاع رسانی مثبت و پیشرفت جامعه دارند. وی به جایگاه خطیر خبرگزاریها در جنگ نرم و رسانه ها اشاره کرد و اظهار داشت: خبرگزاریها در خط مقدم این جنگ رسانه ای قرار دارند و تاکنون توانسته اند با بهره گیری از نیروهای متعهد و خلاق به خوبی این حوزه حساس را مدیریت و نه تنها حملات آنها را دفع بلکه آنها را مورد هجمه های سنگین خبری قرار دهند.مریدی زاده یاد آور شد: خبرگزاریها رسانه مادر و تغذیه کننده سایر رسانه ها و مطبوعات محسوب می شوند و حفظ این جایگاه به اتحاد، همدلی، پشتیبانی و استفاده از پیشرفته ترین امکانات سخت افزاری و بهره مندی از نیروهای خلاق و متعهد به نظام و مردم بستگی دارد. در ادامه، مسئول خبرگزاری مهر در بندرعباس به اهمیت و نقش اداره کل فرهنگ و ارشاد اسلامی در حمایت از خبرگزاریها اشاره کرد و گفت: هر چند خبرگزاریها رسانه ای مستقل محسوب می شوند اما این توانمندی به واسطه سیاستهای حمایتی دولت و ارگانهای مختلف و همچنین نظارت و راهنمایی دستگاههای فرهنگی به وجود آمده است.رضا زرگر به نشست سالیانه دفاتر نمایندگی خبرگزاری مهر سراسر کشور در بندرعباس اشاره کرد و افزود: این گردهمایی ۷ الی ۹ دیماه برگزار می شود و این میزبانی ثمرات و نتایج بسیار مثبت و خوبی را به دنبال خواهد داشت.

مشاور استاندار هرمزگان:

اثر کارهای پژوهش باید درجامعه قابل لمس باشد

● گروه اجتماعی: مشاوراستاندارهرمزگان گفت: اثرکارهای تحقیقاتی و پژوهشی مراکزعلمی وتحقیقاتی بایستی در جامعه قابل لمس باشد. علی علامه زاده درنشست هماهنگی برگزاری هفته پژوهش درهرمزگان افزود: روند انجام کارهای تحقیقاتی زمان بر است و استان طی سال های اخیر در انجام این امور روند روبه رشد و شتابی گرفته است. وی خاطر نشان کرد: دانشگاهها و مراکز تحقیقاتی متولی امور پژوهشی و تحقیقاتی بوده و توانایی تامین نیازهای استان در این زمینه را دارند. علامه زاده ،با اشاره به اثرات ارتباط میان صنعت و دانشگاه در پیشرفت جوامع افزود: باید مدیران دستگاه های اجرایی استان از ظرفیت دانشگاه های استان برای انجام امور تحقیقاتی خویش استفاده کنند. وی اظهارداشت: طی هفته های آینده همایش امام سجاد (ع) با حضور متفکرانی از سایر کشور ها در استان برگزار می شود. مشاوراستاندار هرمزگان اضافه کرد: دانشجویان، جوان و سالم اند و اندیشه های خوبی برای پیشرفت و آبادانی دارند. علامه زاده با تاکید بر اینکه برای پیشرفت جامعه باید به تفکر جوانان اتکا کرده و به آنها اعتماد داشته باشیم، یادآور شد: زمانی پیدا کردن یک کارشناس ارشد در ستان مانند پیدا کردن سوزن در انبار کاه بود و اکنون دانشگاه های استان قابل مقایسه با آن زمان نیستند.

با حضور چشمگیر مردم و مسئولین؛

پیکر ۵ معلم جان‌باخته مینابی به خاک سپرده شد

پیام تسلیت وزیر آموزش و پرورش به مناسبت درگذشت ۵ معلم مینابی

امام جمعه میناب: بارها هشدار داده بودم اما کسی صدای مرا نشنید

● گروه اجتماعی: پیکر پنج معلم جان باخته بر اثر سانحه تصادف در جاده میناب با حضور مدیرکل آموزش و پرورش هرمزگان و حضور گسترده فرهنگیان و مردم تشییع شد.

مراسم تشییع پیکر پنج نفر از معلمان این شهر در حال عزیمت به محل کار خود بر اثر تصادف با خودروی نیسان ویژه حمل سوخت جان خود را از دست دادند با حضور مردم و فرهنگیان به آغوش خاک سپرده شدند.اجساد این پنج معلم از جوار گلزار شهدای گمنام تا ابتدای بلوار بسیج تشییع و از آنجا برای خاکسپاری در زادگاهشان به خانواده‌هایشان تحویل داده شد.جان‌باختگان به نام‌های مرتضی ذاکرنشین، سید مرتضی اعلم کمالی، مجید پرهون، محمود پوداد و مصطفی سلیمانی بودند که همگی با یک دستگاه خودرو پراید که به سمت مدرسه در روستای کرگان در حرکت بودند بر اثر سانحه جان خود را از دست دادند. این پنج آموزگار مینابی همگی از معلمان دبستان زید بن حارث بندر کرگان بودند که هم‌اکنون این مدرسه تعطیل است.

پیام تسلیت وزیر آموزش و پرورش به مناسبت درگذشت ۵ معلم مینابی

وزیر آموزش و پرورش نیز در پیامی در گذشت پنج نفر از معلمان استان هرمزگان را به بازماندگان آنان و خانواده بزرگ فرهنگیان تسلیت گفته است.به گزارش مرکز اطلاع رسانی و روابط عمومی وزارت آموزش و پرورش، حمیدرضا حاجی بابایی وزیر آموزش و پرورش در پیامی درگذشت پنج نفر از معلمان استان هرمزگان را به بازماندگان آنان و خانواده بزرگ فرهنگیان تسلیت گفت.

در پیام وزیر آموزش و پرورش آمده است:

کل من علیها فان و یبقی وجه ربک ذوالجلال و الاکرام (الرحمن ۲۶)

با کمال تاسف و تاثر خبر درگذشت نابهنگام پنج نفر از همکاران فرهنگی شهرستان میناب به اسامی ۱-مرتضی ذاکرنشین ۲-سید مرتضی اعلم کمالی ۳-مجید پرهون ۴-مصطفی سلیمانی ۵-محمود پودات را دریافت کردم، رجا واثق دارم آن عزیزان که عمر خود را در راه تعلیم و تعلم و در سنگر مبارزه با دیو جهل سپری ساختهاند در جوار رحمت حق آرمیده و از نعمات واسعه پروردگار برخوردارند در عین حال وظیفه خود می‌دانم با دلی آکنده از اندوه مصیبت وارده را به بازماندگان به ویژه خانواده آن عزیزان سفر کرده تسلیت عرض کرده، غفران الهی برای آن مرحومین و صبری جمیل برای بازماندگان از درگاه ایزد منان مسالت نمایم.

امام جمعه میناب: بارها هشدار داده بودم اما کسی صدای مرا نشنید

امام جمعه میناب گفت: مردم میناب در انتظار برخورد شدید با قاچاقچیان و برهم زنندگان امنیت عمومی هستند. به گزارش مهر، حجت الاسلام میرزا حسین معتمدی فر در مراسم تشییع جنازه پنج معلم قربانی در صانحه تصادف با خودرو حامل سوخت قاچاق در میناب با بیان اینکه مردم میناب تا کی باید منتظر وقوع چنین حوادثی باشند، گفت: من بارها در مورد تاخت و تاز خودروهای حامل قاچاق در شهرستان هشدار داده بودم،اما هیچکس صدای مرا نشنید و یا هم اینکه جدی نگرفت، افزود: مردم در میناب با سختی و مشقت زندگی می کنند اما به سادگی جان خود را از دست می دهند.امام جمعه شهرستان میناب افزود: جاده های ما به صورت عادی محل مانور و تاخت و تاز افراد معلوم الحال شده اما هیچ اقدامی از سوی نیروهای امنیتی، نظامی و به خصوص راهور صورت نمی گیرد، چرا یک تخلف ساده توسط شهروندان عادی با سختگیرانه ترین جریمه ها مواجه می شود اما قاچاقچیان این سفیران مرگ در جاده ها به راحتی تردد می کنند.وی ادامه داد: روی صحبت من با فرمانده پلیس راهور است، مردم میناب در انتظار برخورد شدید با قاچاقچیان و برهم زنندگان امنیت عمومی است و در غیر این صورت خود مردم خودشان اقدام خواهند کرد.وی بیان داشت: نه پیام تسلیت و نه هیچ چیز دیگری برای تسکین این مصیبت کارگر نیست، ما مفت عزیزان و سرمایه هایمان را از دست داده ایم.امام جمعه میناب با مخاطب قرار دادن قاچاقچیان و خانواده های آنان گفت: شما خانه هایتان را بر خون جوانان میناب بنا کرده اید که این خانه ها از خانه عنکبوت سست تر است.معتمدی فر با اشاره به فقدان گلهای پرپر شده، اظهار داشت: این معلمان جوان سرمایه های کشور بودند که با از دست دادن آنها داغ بزرگی بر جامعه ما حاکم شده و به خاطر این مصیبت تا سه روز در میناب عزای عمومی خواهد بود.مدیر کل آموزش و پرورش استان هرمزگان با حضور در این مراسم پیام تسلیت وزیر آموزش و پرورش را قرائت و برای بازماندگان قربانیان این صانحه دلخراش صبر و استقامت مسئلت کرد.مراسم تشییع پیکرمعلمان سید مرتضی اعلم کمالی، مرتضی ذاکری نشین، مصطفی سلیمانی، مجید پرهون، مجیدپوداد از کنار گلزار شهدای گمنام در مسجد امام میناب تا سه راه بیمارستان با شرکت مردم و مسئولین برگزار شد.به همین منظور مراسمی از سوی اداره آموزش و پرورش شهرستان میناب دوشنبه ساعت ۱۵ در مسجد حضرت امام (ره) میناب برگزار خواهد شد.

حادثه چگونه اتفاق افتاد

گروه حوادث: ۵ معلم مینابی در حادثه تصادف جان باختند. حادثه هنگامی رخ داد که این ۵ معلم جوان با خودرو پراید عازم کلاس های درس در دبستان حارث بندر کرگان بودند که بر اثر انحراف به چپ یک دستگاه وانت نیسان حامل قاچاق سوخت و برخورد با خودرو آنها، جان خود را از دست دادند. ۳ نفر از این معلمان در دم جان خود را از دست دادند و ۲ نفر دیگر در بیمارستان ابوالفضل(ع) میناب جان دادند.

دیدگاه

* مسعود پاکزاد

انتخابات مجلس نهم و رقابت‌های پیدا و پنهان در هرمزگان

ادامه از صفحه نخست:

فعالیت جدی ستادهای سایه کاندیداهای احتمالی انتخابات مجلس

در هرمزگان ستادهای پنهان کاندیداها با اینکه هنوز چند ماه تا انتخابات مانده شکل گرفته است، تبلیغات غیررسمی، رایزنی ها، نشستها و ائتلاف ها در حال انجام بوده و ستادهای سایه کاندیداها در حال فعالیت جدی هستند و در این میان برخی کاندیداها دل به قدرت بسته اند، جمعی امید به ثروت دارند، عده ای دیگر به رد صلاحیت رقبا دل خوش کرده اند و برخی نیز گمان می کنند ردای نمایندگی تنها بر قامت آنها دوخته شده است.در شرایط کنونی موضوع سطح مشارکت مردم با موفقیت و یا عدم موفقیت برخی کاندیداها ارتباط مستقیم دارد و در هرمزگان هر چه مشارکت بیشتر باشد امکان موفقیت حتی اصلاح طلبانی که بتوانند از فیلتر شورای نگهبان عبور کنند را بیشتر خواهد کرد.

نبود ریش سفید و منشور انتخاباتی آفت اصولگرایان هرمزگانی

در طیف اصولگرایی دو گروه عمده در کشور وجود دارد و عده ای برای اتحاد این دو تلاش می کنند و با رایزنی به دنبال نقاط مشترک و وفاق آنان هستند که این اتحاد عملا بعید به نظر می رسد.ریش سفیدان اصولگرا در جبهه متحد اصولگرایان موسوم به ۸+۷ گردهم آمده اند و جبهه پایداری تعریف اصولگرایی را با حضور خود کامل می داند و اعتقاد به دولت بدون جریان انحرافی را مورد تاکید قرار می دهد.هرمزگان به لحاظ حضور جبهه های اصولگرایی، متنوع است و اصولگرایان سنتی، میانه رو و رایحه خوش هر کدام در صددند با پوست اندازی، برای انتخابات نهمین دوره مجلس شورای اسلامی حاضر شوند، هر چند تعدد کاندیداها، نداشتن ریش سفید و منشور انتخاباتی از آفت جریان اصولگرایی در استان هرمزگان است.تخصص جبهه پایداری ایجاد موج است و تخصص اصولگرایان ۸+۷ هدایت و سوار شدن بر موجی است که دیگران ایجاد کرده اند و در نهایت تخصص جریان انحرافی در استان نپیچیدن بر سر پیچ و خمهای سیاسی است.جبهه متحد اصولگرایان و جبهه پایداری با شرایط به وجود آمده به دنبال هدایت اختلافات در میان اصولگرایان هستند.ممکن است جبهه متحد اصولگرایان و جبهه پایداری در استان هرمزگان در حوزه غرب از احمد جباری نماینده فعلی آن حمایت کنند و در مرکز استان دو ائتلاف مستقل کاندیداها را مورد حمایت قرار دهند و در حوزه شرق نیز وضع به همین منوال است و جبهه متحد از نماینده فعلی و جبهه پایداری از کاندیدای دیگر حمایت کند.

جدال اصولگرایان در مرکز استان موجب تقسیم آرای آنها خواهد شد و موافقان و متحدان دور قبل انتخابات مجلس در بندرعباس، امروز در مقابل هم صف آرایی کرده اند و کسانی که تا دیروز منافع سیاسی شان با هم گره خورده بود امروز به انتقاد جدی از یکدیگر می پردازند. این فضا در میان ۸ کاندیدای مطرح اصولگرایی که برای سه کرسی تلاش می کنند، ریشه های اختلاف را هر روز بیشتر می کند. در میان کاندیداهای نمایندگی استان همگی یا با آرم اصولگرا یا با مارک اصلاح طلب به این عرصه ورود کرده اند و هرمزگان تنها استانی است که کاندیدای مطرح مستقل ندارد.واقعیت انتخابات این دوره آن است که رقابت بیشتر بین اصولگرایان است و اصلاح طلبان در این میان بیشتر در حاشیه رقابت قرار دارند.از سویی دیگر برخی از کاندیداهای اصولگرایی در استان سعی خواهند کرد با ائتلاف و حضور گسترده در حوزه انتخابیه بندرعباس برای تصاحب هر سه کرسی تلاش کنند چرا که رای آوری این طیف از اصولگرایان احتمالا موجب تغییرفضای سیاسی آینده استان خواهد شد و ورود این گروه اولین چالش عمده استاندار هرمزگان بعد از انتخابات است.اگر حوزه انتخابیه بندرعباس و مجمع نمایندگان استان متشکل از نمایندگان جبهه متحد و پایداری و اصلاح طلبان باشد کمتر شاهد رویارویی مستقیم استاندار و نمایندگان آینده خواهیم بود و می توان اینگونه احتمال داد که در شرایط عادی، فضای سیاسی استان تقریبا آرام می ماند.

جریان انحرافی به دنبال ایجاد پایگاه رسانه ای در هرمزگان

در این اوضاع و احوال رابطین جریان انحرافی بندرعباس - تهران که در کارنامه شان مشاورت مطبوعاتی در دوره اصلاح طلبان را نیز دارند تلاش می کنند تا با ارتباط با برخی کاندیداها و در سایه جریان اصولگرایی موتور انتخابات این گروه را در استان زنده نشان دهند. جریان انحرافی توان بردن کاندیداهای خود را در استان به مجلس ندارد ولی این بدان معنا نیست که آنها به این سادگی دست از هرمزگان بردارند، این جریان اگر نتواند با تمام محدودیتها، یک اقلیت قوی در مجلس آینده تشکیل دهد نمی تواند به حضور با نقاب در انتخابات آینده ریاست جمهوری امیدوار باشد.جریان انحرافی که مروج تفکر ایران منهای اسلام و اسلام منهای روحانیت است در قدم بعدی ورود به مطبوعات استان و تشکیل یک جریان رسانه ای را در دستور کار خود قرار می دهد.

اصلاح طلبان امیدوار به آینده/ افراد تاثیر گذار اما خاموش در ستاد اصلاح طلبان

اما در این بین اصلاح طلبان دارای وضعیت متفاوتی نسبت به اصولگرایان هستند آنها در حوزه غرب استان از نماینده سابق حمایت خواهند کرد.با احتمال افزایش تعداد نمایندگان استان این احتمال را می توان مطرح کرد که شانس اصلاح طلبان برای تصاحب یکی از دو کرسی در شرق استان بیشتر است.در میان اصلاح طلبان استان دو تفکرعمده وجود دارد. برخی معتقد به حفظ شرایط موجود هستند در مقابل عده ای معتقدند آنها باید برای تمام کرسی ها برنامه داشته و در صورت امکان در همه این حوزه ها به رقابت بپردازند. اما نباید فراموش کرد که تخصص اصلاح طلبان استان استفاده از افراد خاموش اما تاثیرگذار برای موفقیت است.در بندرعباس اجماع بر سر سه گزینه برای اصلاح طلبان بعید به نظر می رسد و در حوزه شرق استان علیرغم حمایت نماینده فعلی و اصولگرای آن در انتخابات ریاست جمهوری از کاندیدای همسو با جریان اصلاحات، اصلاح طلبان تن به حمایت از او نخواهند داد و تلاش می کنند تا از میان دو رئیس ستاد کاندیداهای ریاست جمهوری اصلاح طلب و حضور دو خواهر و برادر سید اصلاح طلب یکی را راهی مجلس کنند.

نباید فراموش کرد اعلام اسامی نهایی کاندیداهای از سوی شورای نگهبان و حدس و گمان برای ورود بسیاری از افراد در این بین خود بازاری داغ برای انتخابات شده است. البته در مرکز استان هرمزگان به جز افکار عمومی سه طیف اهل سنت، ورزشکاران و زنان هر چند به تنهایی توان نمایندگی را ندارند اما حمایت هر کدام از آنها می تواند تعیین کننده باشند.نیمی از اهل سنت مرکز استان از نمایندگان فعلی حمایت می کنند، ورزشکاران به دنبال گزینه های جدید هستند و زنان هم مانند همیشه غیرقابل پیش بینی اند و خلا حضور یک کاندیدای زن توانمند در دور جدید احساس می شود.نتیجه اینکه نمایندگان فعلی هرمزگان به لحاظ اقبال عمومی دارای وضعیت مطلوبی نیستند و برخی از آنها میان «بد» و «بدتر» دارای وضعیت بهتری هستند. آنچه نگارنده بدان باور داشته، تغییر؛ مجمع نمایندگان هرمزگان را فرا خواهد گرفت و بیش از ۶۰ درصد از نمایندگان استان تغییر خواهند کرد و معادلات مجلس در هرمزگان بهم می ریزد.به احتمال قوی با آرایش فعلی و تعدد کاندیداها، حضور مدیران مستعفی، افراد بانفوذ و نمایندگان فعلی در این ماراتن، یک نماینده در مرکز استان انتخابات را در دور دوم دنبال می کند و در صورت ورود کاندیدای اهل سنت می توان آن را به طور قوی مطرح کرد. این احتمال در حوزه غرب استان، قابل طرح اما ضعیف بنظر میرسد.قریب به ۲۰ روز به ثبت نام کاندیداهای نمایندگی مجلس شورای اسلامی باقی مانده و همه این تحلیل ها و گمانه زنی ها نسبی است و انتخابات استان هرمزگان در ۴۸ ساعت آخر رقم می خورد.

آگهی مناقصه عمومی

بنیاد مسکن انقلاب اسلامی
حساب ۱۰۰ امام

بنیاد مسکن انقلاب اسلامی استان هرمزگان درنظر داردعملیات جدول گذاری ، پیاده رو سازی ، وآبنما وکانال عرضی از توابع شهرستان های رودان ، جاسک ، حاجی آباد به شرح جدول ذیل به پیمانکاران واجد شرایط واگذارنماید .

داوطلبان شرکت درمناقصه می توانند جهت خرید اسناد مناقصه همه روزه بجز ایام تعطیل درساعات اداری با دردست داشتن فیش واریزی به مبلغ ۱۵۰۰۰۰ ریال به حساب جاری فراگیر شماره ٤٧٣٢١٤٥ بانک رفاه شعبه رسالت به نام بنیاد مسکن بابت هزینه خرید اسناد مناقصه به آدرس ذیل مراجعه نمایند

۱- آدرس دستگاه مناقصه گزار: بندرعباس - میدان فرودگاه - ساختمان اداره کل بنیاد مسکن هرمزگان طبقه اول امور قراردادها تلفن : ۳- ٦٦٧٠٥٨٠ داخلی ٢٤٧
۲- دستگاه نظارت : حوزه معاونت عمران روستایی بنیاد مسکن هرمزگان
۳- نوع تضمین شرکت در مناقصه : الف) ضمانت نامه بانکی ب) فیش واریزی به حساب شماره ٨٨٧٧٤٣٦٨٥٤٠٤٣ بانک مسکن مرکزی به نام بنیاد مسکن هرمزگان
٤- مبلغ تضمین شرکت درمناقصه : به شرح جدول ذیل
٥- تاریخ فروش اسناد مناقصه : ازتاریخ ١٣٩٠/٩/١٦ لغایت ١٣٩٠/٩/٢٦
٦- آخرین مهلت تسلیم پیشنهادات : تا ساعت ١٤ روز ١٣٩٠/٩/٢٨
۷- محل تحویل پاکت پیشنهادات : میدان فرودگاه ساختمان اداره کل بنیاد مسکن طبقه اول امور قراردادها
۸- تاریخ و ساعت ومکان بازگشایی پاکت ها : ساعت ۱۲ روز ۱۳۹۰/۹/۳۰ درسالن جلسات بنیاد مسکن هرمزگان
۹- رعایت قانون حداکثر استفاده از توان فنی ومهندسی کشور الزامی است
۱۰- بنیاد مسکن در رد یا قبول هریک از پیشنهادات رسیده مختار میباشد
۱۱- هزینه درج آگهی بعهده برنده مناقصه میباشد
۱۲- سایر جزئیات وشرایط دراسناد مناقصه درج شده است
۱۳- متقاضیان میتوانند جهت کسب اطلاعات بیشتر به سایت مناقصه ها http://iets.mporg.ir مراجعه نمایند

ردیف	نام پروژه	شهرستان محل اجرا	مبلغ اولیه برآورد (ریال)	سپرده شرکت درمناقصه (ریال)
۱	اجرای طرح هادی روستای باغو	بندرعباس	۱۰۱۹۹۱۵۹۵۸ ریال	۹۵۵۹۷٤۸ ریال
۲	اجرای طرح هادی روستای جغدر بالا	بندرعباس	۹۸۰۵۸۲٦٤٤ ریال	۹٤۰۲۹۱۳ ریال
۳	اجرای طرح هادی روستای سمسلو	بندرعباس	۵۸۲۳۲۷۷۵۰ریال	۷٤۱۱٦۳۸ریال
٤	اجرای طرح هادی روستاهای درگیر و تازیان بالا	بندرعباس	٤٦۹۷۲٦۳٤٤ریال	٦۸٤۸٦۳۲ریال
٥	اجرای طرح هادی روستای چاهستان	بندرعباس	۳٥۳۷۲۷۲٦٥ریال	٦۲٦۸٦۳٦ریال
٦	اجرای طرح هادی روستای زیارت سید سلیمان	بندرعباس	۳۷٥٥۸٦۹۷۲ریال	٦۳۷۷۹۳٥ریال
۷	اجرای طرح هادی روستای کنارو	بندرعباس	۳۸٦۹٦۰۷۲۲ریال	٦٤۳٤۸۰٤ریال
۸	اجرای طرح هادی روستای گچین بالا	بندرعباس	٤۲۳۲٤٤۱٤٤ریال	٦٦۱٦۲۲۱ریال
۹	اجرای طرح هادی روستای سرزه پشت بند	بندرعباس	۱٤۲٤۲٥۲۰۰۰ریال	۹۹۲٦۷٥٦ریال
۱۰	اجرای طرح هادی روستای دشت مارم	بندرعباس	٥۰۷۲٥٥۲۰۳ریال	۷۰۳٦۲۷٦ریال
۱۱	اجرای طرح هادی روستای گهره	بندرعباس	۱۱۹۰٤۸۱۰۱۰ریال	۱۰۰۷۱٤٤۳ریال
۱۲	اجرای طرح هادی روستای گرده	بندرعباس	۹٦۱۹٥۷٦۹۲ریال	۹۳۰۹۷۸۸ریال
۱۳	اجرای طرح هادی روستای سید آباد	بندرعباس	۹٦۱۹۸۸۰٤۳ریال	۹۳۰۹۹٤۰ریال
۱٤	اجرای طرح هادی روستای سرکم	بندرعباس	۹۸٥۳٦٤٥٦۹ریال	۹٤۲٦۸۲۳ریال
۱٥	اجرای طرح هادی روستای کل ذرت	بندرعباس	۱۰۰٦۸۳۹٥۷۱ریال	۹٥۲۰٥۱۹ریال
۱٦	اجرای طرح هادی روستای گودو	بندرعباس	۸۹۷۳۷۹۲۲٤ریال	۸۹۸٦۸۹٦ریال
۱۷	اجرای طرح هادی روستای نیان	بندرعباس	۱۰۳۰۸۱۱۱۹۲ریال	۹٥۹۲٤۳٤ریال
۱۸	اجرای طرح هادی روستای برتمب	بندرعباس	۱۱۱٦۷٦۲۲۸٦ریال	۹۸٥۰۲۸۷ریال
۱۹	اجرای طرح هادی روستای تل سورو	بندرعباس	۱۰٥۷۸٤۱۳٦۰ریال	۹٦۷۳٥۲٤ریال
۲۰	اجرای طرح هادی روستای گنو	بندرعباس	۱۰٥۳۳٥٥۷۷٦ریال	۹٦٦۰۰٦۷ریال
۲۱	اجرای طرح هادی روستای تل گردو	بندرعباس	۱۰۹۲٦۱۹٥۷٥ریال	۹۷۷۷۸٥۹ریال
۲۲	اجرای طرح هادی روستای جلابی	بندرعباس	۹۷۳٤۹۳۹۱۷ریال	۹۳٦۷٤۷۰ریال
۲۳	اجرای طرح هادی روستای چاه فعله شرقی	بندرعباس	۹۷۳٤۹۳۹۱۷ریال	۹۳۰۹۹٤۰ریال
۲٤	اجرای طرح هادی روستای گاومرده	بندرعباس	۱۲۱۲۷۷٤۱۹ ۱ریال	۹۸٦۳۸۳۲ریال
۲٥	اجرای طرح هادی روستای چلو گهره	بندرعباس	۱۱۰٤۰۰۲۰٤۲ریال	۹۸۱۲۰۰٦ریال
۲٦	اجرای طرح هادی روستای ننگ	بندرعباس	۹۳٥۱۲٤٦۸۷ریال	۹۱۷٥٦۲۳ریال
۲۷	اجرای طرح هادی روستای قطب آباد گهره	بندرعباس	٦۷٦۹۲٥٦۱٥ریال	۷۸۸٤٦۲۸ریال

رتبه‌بندی

واگذاری رتبه آماده در کلیه پایه ها : راه ساختمان
آب، تاسیسات، برق .... تامین مهندس در کلیه رشته ها
۰۹۱۲۲۸۳۹۹۳۸ -۰۹۳۲۹۲٤۰۰۰۰
۰۹۳٥٤٥۹٦۲٤۹

برادر گرامی
جناب آقای انوش فیض بخش

درگذشت ابوی گرامیتان را به
جناب عالی وخانواده محترم
تسلیت عرض می نمایم
غفران ورحمت الهی برای آن
عزیز ازدست رفته وسلامتی
وطول عمر با عزت برای شما از
پروردگار متعال خواهانم
طالب جواهری

اجاره بوفه

شرکت تفریحی و توریستی آبدرمانی ایرانیان (گنو) درنظر دارد بوفه روبرو استخر را به بصورت اجاره واگذار نماید ازمتقاضیان دعوت می شود جهت دریافت اسناد مناقصه به مدت یک هفته از تاریخ چاپ آگهی در ساعات اداری به مجتمع گنو مراجعه فرمایند جهت اطلاعات بیشتر با شماره تلفن های ۲۳٦۳۲۲۰ و ۰۹۱۷۱٦۳٥۸۲۳ تماس حاصل فرمایید

مناقصه خرید مایو شنا

شرکت تفریحی وتوریستی آبدرمانی ایرانیان (گنو) در نظر دارد جهت تامین مایوشنا زنانه و مردانه استرج از تولید کنندگان و فروشندگان دعوت می نماید جهت دریافت اسناد مناقصه به مدت یک هفته از تاریخ چاپ آگهی در ساعات اداری به مجتمع آبدرمانی گنو مراجعه فرمایند.
جهت اطلاعات بیشتر با شماره تلفن های
۲۳٦۳۲۲۰ و ۰۹۱۷۱٦۳٥۸۲۳
تماس حاصل فرمائید

جناب آقای اسفندیار حیدری پور

انتصاب جناب عالی را به سمت مدیرعامل منطقه آزاد قشم تبریک عرض نموده و توفیق روز افزون جناب عالی را ازخداوند متعال خواستاریم
بیمه توسعه - مدیریت استان هرمزگان
مهدی صداقت

جناب آقایان قاسم کرمی و علیرضا خورشید زاده

ضمن عرض تبریک به مناسبت بیست وهفت سالگی انتشار روزنامه صبح ساحل توفیق روز افزون شما را از خداوند متعال خواستاریم
بیمه توسعه - مدیریت استان هرمزگان
مهدی صداقت

آگهی فراخوان عمومی

شهرداری بندرعباس درنظر دارد احداث پل خورگورسوزان دربلوارطالقانی (بلوار ساحلی) بندرعباس از طریق فراخوان عمومی با برآورد اولیه به مبلغ ۱۲۹۹٥۱۳۱۸۹۷ ریال براساس فهرست بهاء راه وباند سال ۱۳۸۸ به پیمانکار واجد شرایط ودارای صلاحیت ورتبه بندی حداقل سه راه وترابری از معاونت برنامه ریزی ونظارت راهبردی ریاست جمهوری ویا ازاستانداری استانها واگذار نماید شرکتهای واجد شرایط می توانند جهت کسب اطلاعات بیشتر و دریافت اسناد مناقصه ظرف مدت ده روز ازتاریخ نشر این آگهی به نشانی : بندرعباس - خیابان شریعتی شمالی - ساختمان شماره دو شهرداری - معاونت فنی و عمرانی مراجعه نمایند ویا به دفتر مهندسین مشاور هرم پی به نشانی : تهران - خیابان کارگر شمالی تقاطع شهید گمنام پلاک ۱۸۵۷ طبقه سوم مراجعه ویا با تلفن ۳-۸۸٦۳۱۲۳۰ - ۰۲۱ تماس حاصل نمایند

۱- پیمانکاران بایستی دارای حداقل رتبه سه راه وترابری باشند
۲- ارائه رزومه کاری ، تصویر قراردادهای اجرای کار مشابه ، اسناد ماشین آلات مورد نیازپروژه اعم ازتراک میکسر ، بچینگ ، پمپ انتقال بتن و ... الزامی می باشد
۳- ارائه مشخصات کادر فنی و مهندسی وسابقه اجرایی هریک از مدیران کارگاه الزامی است
۴- کلیه پیمانکاران بر ابر ضوابط ومقررات ، ارزیابی (شاخصهای ارزیابی پیوست اسناد مناقصه) خواهند شد
۵- شهرداری دررد یا قبول یک ویا کلیه پیشنهادات آزاد است
۶- پاکتهای پیشنهاد قیمت پیمانکارانی بازخواهد شد که درمرحله ارزیابی فنی امتیاز لازم را کسب نمایند
۷- هزینه نشر آگهی از برنده فراخوان دریافت می گردد
۸- میزان سپرده شرکت درفراخوان به مبلغ ۱۰۰۰۰۰۰۰۰ ریال (یکصد میلیون ریال) / به صورت واریز نقدی به حساب سپرده شهرداری عهده بانک ملی به شماره حساب سیبا ۰۱۰٥۹۲٦٦۷۹۰۰۳ یا ضمانت نامه معتبر بانکی دارای حداقل سه ماه اعتبار می باشد
۹- چنانچه برندگان اول ودوم وسوم حاضر به انعقاد قرارداد نشوند سپرده آنها به ترتیب اولویت به نفع صندوق شهرداری ضبط خواهد شد
۱۰- آخرین مهلت جهت ارائه پیشنهادها تا پایان وقت اداری روز دوشنبه مورخ ۹۰/۱۰/۵ وتاریخ بازگشایی پاکتهای پیشنهادی شنبه م

چرا زنان بیشتر از مردان نابینا می‌شوند؟

طبق آمارهای جهانی، زنان در معرض خطر بالاتری از ابتلا به نابینایی نسبت به مردان قرار دارند تا جایی که دو سوم (۶۴ درصد) از نابینایان سراسر جهان را زنان و دختران تشکیل می‌دهند. بر اساس اعلام مرکز تحقیقات چشم دانشگاه علوم پزشکی شهید بهشتی، در بسیاری از جوامع طول عمر زنان بیشتر از مردان است و در نتیجه در معرض خطر بالاتری از نظر بیماری‌های مرتبط با سن مانند گلوکوم (آب سیاه) و تحلیل ماکولا به علت کهولت سن (ARMD) قرار دارند. همچنین زنان و دختران بیشتر در معرض ابتلا به برخی بیماری‌ها از جمله کاتاراکت و تراخم قرار می‌گیرند. از طرف دیگر زنان غالبا زمانی اقدام به درمان می‌کنند که بینایی خود را از دست داده‌اند که در این شرایط با محدودیت‌ها و موانع بیشتری مواجه خواهند شد.

حرارت خشک در پخت غذا، ویتامین «سی» را از بین می‌برد

کارشناس مواد غذایی معاونت غذا و داروی دانشگاه علوم پزشکی یزد گفت: پختن با حرارت خشک، ویتامین‌هایی را که در برابر حرارت ناپایدار هستند،تخریب می‌کند به این ترتیب ویتامین C به آسانی از بین می‌رود. رضا مورکیان در گفتوگو با ایسنا، در خصوص روش حرارت خشک برای پخت غذا گفت: در این روش از درجه حرارت بالاتری نسبت به روش مرطوب استفاده می‌شود و به همان میزان کاهش مواد مغذی حساس به حرارت بیشتر است. وی افزود: در این روش چربی‌ها در برابر حرارت ملایم مقاوم هستند و با وجود آن که تیره رنگ می‌شوند، به مقدار کم تجزیه می‌شوند مگر این که درجه حرارت خیلی بالا باشد که در این صورت با تشکیل آکرولئین که بوی تند نامطلوبی دارد، شروع به تجزیه شدن می‌کنند.

مبتلایان به آرتریت باید ورزش کنند

مقامات بهداشتی در آمریکا تاکید کردند: افراد مبتلا به آرتریت (التهاب استخوانی -مفصلی) به ورزش بیشتری احتیاج دارند.

به گزارش ایسنا، افرادی که به هیچ شکلی در فعالیت‌های بدنی منظم یا تفریحی حضور ندارند حتی اگر مقدار بسیار کمی تحرک و فعالیت خود را افزایش دهند باز هم از این میزان تحرک در بهبود وضعیت سلامت خود، سود می‌برند. در گزارش جدیدی که از سوی مرکز کنترل و پیشگیری امراض آمریکا منتشر شده تاکید شده است که در این میان افراد بالغ مبتلا به آرتریت اگر شروع به ورزش کنند می‌توانند تا میزان قابل توجهی وضعیت خود را بهبودبخشند.

خبر اقتصادی

تنگه هرمز اهمیت استراتژیک خود را حفظ می کند

● گروه سیاسی:

مدیرعامل شرکت ملی نفتکش در خصوص احداث خط لوله نفت ابوظبی که گفته می شود با هدف دور زدن تنگه هرمز صورت گرفته است گفت: این خط لوله هیچ نقشی در کاهش اهمیت و جایگاه این تنگه در نقل و انتقال مواد نفتی منطقه خلیج فارس و خاورمیانه نخواهد داشت؛ بلکه یک تصمیم تجاری برای داشتن یک آلترناتیو و جایگزین دیگر است.

مهندس "محمد سوری" با این مطلب به مانا گفت:حتی به فرض تاثیر این خط لوله در کاهش نقل و انتقال محمولات نفتی از تنگه هرمز که اتفاق هم نخواهد افتاد، این تنگه کماکان نقش استراتژیک خود را خواهد داشت چراکه بخش قابل توجهی از کالاهای صادراتی ، وارداتی و همچنین ترانزیتی همه کشورهای حاشیه خلیج فارس از این آبراه بین المللی عبور می کند. مدیرعامل شرکت ملی نفتکش که شرکت متبوعش حمل حدود ۳۰ تا ۴۰ درصد نفت خام کشور را برعهده دارد، بااشاره به عبور سالانه ۷۷ میلیون تن LNG صادراتی قطر به نقاط مختلف جهان از طریق تنگه هرمز گفت:صادرات نفت خام امارات دو میلیون بشکه در روز است که قرار است از این میزان یک میلون و ۷۰۰ هزار بشکه آن از طریق این خط لوله صادر شود با این همه این رقم نیز آنچنان نیست که بتوانند انجام مبادلات نفتی از طریق تنگه هرمز را تحت تاثیر خود قرار دهد . به گفته منابع خبری خط لوله انتقال نفت خام ابوظبی با هدف انتقال نفت خام از منطقه اصلی تولید نفت امارات عربی متحده به بندر فجیره در سواحل خلیج عمان در حال ساخت است. گفته می شود این خط لوله ۴۸۰ کیلومتری که مراحل پایانی تکمیل خود را طی می کند این امکان را برای امارات فراهم خواهد کرد که تنگه هرمز را ، دور بزند. قراراست در ابتدا یک میلیون بشکه در روز از طریق این خط لوله منتقل شود که این میزان به تدریج افزایش خواهد یافت تا به یک میلیون و ۷۰۰ هزار بشکه در هر روز برسد. سالانه حدود ۱۵ هزار فروند انواع کشتی بزرگ و کوچک از تنگه هرمز وارد خلیج فارس و ۱۵ هزار فروند نیزاز طریق آن از این منطقه خارج می شود . طبق آمارها در سال ۲۰۰۹ میلادی ، روزانه حدود ۱۵.۵ میلیون بشکه نفت، یعنی یک سوم از کل نفت حمل شده از طریق دریا، از مسیر تنگه هرمز عبور کرده است.

بازار خودرو

خودروهای آلفا رومئو در راه ایران

● گروه اقتصادی:

پس از شرکت خودروسازی مازراتی، دیگر خودروساز ایتالیایی یعنی آلفا رومئو نیز قصد دارد حضور خود را در بازار ایران گسترش دهد.

براساس تازه‌ترین آمار گمرک ایران، در آبان ماه سال جاری دو دستگاه خودرو آلفا رومئو شامل مدل‌های میتو و جولیتا دستی وارد کشور شدند. این دو دستگاه خودرو به طور مستقیم از ایتالیا وارد ایران شده و ارزش دلاری واردات آنها ۲۸ هزار و ۶۲۳ دلار اعلام شده است. به عبارتی ارزش واردات این دو خودرو تنها کمی بیش از ۳۱ میلیون تومان بوده است.شرکت خودروسازی ایتالیایی آلفا رومئو در سال ۱۹۱۰ در میلان پایه گذاری شد. این شرکت از سال ۱۹۱۱ درگیر تولید خودروهای مسابقه‌ای بوده و در زمینه تولید خودروهای اسپورت گران قیمت نیز شهرت جهانی دارد. آلفا رومئو از سال ۲۰۰۷ میلادی تاکنون یکی از برندهای گروه خودروسازی فیات، بزرگترین خودروساز ایتالیا بوده است. مجموع تولید این شرکت در سال ۲۰۱۰ میلادی به ۱۱۹ هزار و ۴۵۱ دستگاه رسید. سه مدل کنونی خودروهای آلفا رومئو شامل مدلهای جولیتا، میتو و ۱۵۹ می‌شوند. میتو یک خودرو سوپرمینی اسپورت سه در بوده که برای اولین بار به صورت رسمی در سال ۲۰۰۸ به نمایش گذاشته شد. جولیتا نیز خودرو پنج دری بوده که یک خودرو خانوادگی کوچک محسوب می‌شود و برای نخستین بار رسما در نمایشگاه خودرو ژنو در سال ۲۰۱۰ در معرض دید عموم قرار گرفت. این خودرو جایگزین مدل ۱۴۷ قبلی آلفا رومئو شده است. شرکت آلفا رومئو در حوزه‌هایی مانند ساخت خودروهای تجاری، لوکومتیو، تراکتور، اتوبوس، تراموا، کمپرسور، ژنراتور و موتورهای دریایی و هواپیما نیز فعالیت داشته و دارد. خودرو جولیتا در بازار ایران با خودروهایی مانند هیوندای i۳۰ و مزدا ۳ هاچ بک هم کلاس است. میتو نیز در کلاس خودروهای هاچ بک کوچک قرار می‌گیرد و در ایران با خودروهایی مانند مزدا ۲، هیوندای i۲۰ و تویوتا یاریس هاچبک رقابت می‌کند. به گزارش ایسنا، قیمت خودرو میتو در دوبی بسته به نوع آپشن آن بین ۲۵ تا ۲۸ هزار دلار است. این قیمت برای خودرو جولیتا نیز به ۲۸ تا ۳۶ هزار دلار می‌رسد. قیمت این دو خودرو در بازار ایران به دلیل پرداخت تعرفه‌های گمرکی و هزینه‌های شماره‌گذاری دو برابر شده و به بیش از ۶۰ میلیون تومان می‌رسد.

کاهش واردات خودرو به کشور در ۸ ماهه امسال

● گروه اقتصادی:

قیمت هر خودروی سواری وارداتی در هشت ماهه امسال ۲۱ هزار و ۱۸۸ دلار بوده که نسبت به مدت مشابه سال گذشته با افزایش ۲،۶۱ درصدی مواجه بوده است.

در هشت ماهه امسال ۲۵ هزار و ۳۱۰ دستگاه خودروی سواری به ارزش ۵۳۶ میلیون دلار وارد کشور شده است که در مقایسه با مدت مشابه سال گذشته که میزان واردات ۳۱ هزار و ۱۲۳ دستگاه به ارزش ۶۴۳ میلیون دلار بوده به لحاظ تعداد ۱۸،۶۸ درصد، به لحاظ وزنی ۱۷،۰۱ درصد و به لحاظ ارزشی ۱۶،۵۶ درصد کاهش یافته است. سه کشور عمده مبدا واردات خودرو در این مدت جمهوری کره، امارات و عمان بوده‌اند که کشور کره با صادرات ۱۴ هزار و ۸۹۵ دستگاه خودرو به ارزش ۲۶۱ هزار و ۹۱۷ هزار دلار به کشورمان، به لحاظ تعداد ۵۸،۸۵ درصد و به لحاظ ارزش ۴۸،۸۴ درصد از سهم کل واردات خودرو به کشور را به خود اختصاص داده است. همچنین در هشت ماهه سال از کشور امارات متحده عربی یک هزار و ۴۶۶ دستگاه خودروی سواری به ارزش ۲۷ هزار و ۲۶۷ هزار دلار خریداری کرده‌ایم که از نظر تعداد ۵،۷۹ درصد و از نظر ارزش ۵،۰۸ درصد از سهم کل واردات خودرو به ایران را به خود اختصاص داده است. به گزارش ایسنا، در مورد سایر کشورها نیز میزان واردات در هشت ماهه سال جاری، دو هزار و ۶۴۵ دستگاه به ارزش ۷۳ هزار و ۹۲۷ هزار دلار بوده است که این میزان به لحاظ وزنی ۱۰،۴۵ درصد و به لحاظ ارزشی ۱۳،۷۹ درصد از سهم کل واردات خودرو به کشورمان را نشان می دهد.

فروشی
منزل ویلایی نوساز
واقع در چه چکور
تلفن تماس
۰۹۱۷۱۵۸۱۶۹۵

معرفی ۷۹۴۳ نفر متقاضی مشاغل خانگی به بانک

● **گروه اقتصادی: راستی مشاور وزیر و مدیر کل تعاون ، کار و رفاه اجتماعی گفت: با صدور مجوز ۷۹۴۳ نفر برای متقاضیان مشاغل خانگی از سوی دستگاههای اجرایی و با تایید و تصویب کارگروه اشتغال و سرمایه گذاری استان، این تعداد جهت اخذ تسهیلات از سوی اداره کل تعاون ، کار و رفاه اجتماعی استان به بانکهای عامل معرفی شدند.**

دبیر کارگروه اشتغال و سرمایه گذاری استان افزودند در بین دستگاههای اجرایی استان ، کمیته امداد امام خمینی استان و بشاگرد ، اداره کل میراث فرهنگی ، گردشگری و صنایع دستی و صندوق مهر امام رضا (ع) بترتیب با ۲۲۷۷ نفر ، ۱۷۷۶ نفر و ۱۶۳۱ نفر در ردیف اول تا سوم و سازمان جهاد کشاورزی با تعداد ۱۲۴۸ نفر ، بنیاد شهید و امور ایثارگران با ۲۸۸ نفر ، سازمان صنعت ، معدن و تجارت با ۲۵۷ نفر ، سازمان بهزیستی با ۲۳۰ نفر ، اداره کل فنی و حرفه ای با ۱۳۴ نفر ، اداره کل زندان با ۶۳ نفر و اداره کل تعاون روستایی با ۳۹ نفر عملکرد ، اشتغال ایجاد شده دربحث مشاغل خانگی را بخود اختصاص داده اند . آقای راستی گفتند : مشاغل خانگی آندسته از فعالیتهایی گفته می شود که توسط عضو و یا اعضای خانواده در فضای مسکونی و در قالب یک طرح کسب و کار بدون مزاحمت و ایجاد اخلال در آرامش واحد های مسکونی همجوار شکل می گیرد و منجر به تولید خدمت و یا کالای قابل عرضه با بازار خارج از محیط مسکونی می گردد .

بندرعباس فعالترین مرز ترانزیت کالا است

● **گروه اقتصادی:**

سرپرست اداره کل حمل ونقل وپایانه های هرمزگان گفت:درهشت ماه نخست امسال، بندرعباس با حمل دو میلیون و ۵۹۹ هزار و ۷۶۰ تن کالا و اختصاص سهم ۴۱ درصد، فعال ترین مرز کشور در زمینه تزانزیت ورود کالا بوده است.

کوروش جهانبخش افزود: پس از بندرعباس مرزهای پرویزخان، بازرگان، سرخس و باشماق به ترتیب با ۱۵/۲، ۱۰/۳، ۶/۲ و ۶/۱ درصد به عنوان فعال ترین مرزهای کشور در امر ورود کالاهای ترانزیت بوده اند.

وی بیان داشت:عمده ترین کالاهای ترانزیت شده دراین مدت شامل موادسوختی، کالاهای ساختمانی، وسایل نقلیه باری ومسافری، مواد غذایی و انواع پنبه می باشد.این مسوول درادامه اظهارداشت: آمار ترانزیت کالا از کشور و میزان کالاهای عبوری نشان دهنده نقش و اهمیت کریدور بین المللی شمال وجنوب در ترانزیت کشور است که با توسعه زیرساخت های لازم در مسیر این کریدور این نقش به مراتب افزایش خواهد یافت.

وی ضمن اشاره به سهم ۹۰ درصدی حمل ونقل جاده ای کشور در جابجایی کالا ومسافر گفت: توجه همزمان به توسعه زیرساخت های حمل ونقلی درمبادی ورودی و خروجی کالا در شمال، جنوب وشرق و غرب کشور که تکمیل کننده کریدورهای حمل ونقل بین المللی هستند، جایگاه ایران دراین صنعت بارزتر خواهدشد.

سفیر این کشور خبرداد؛

هندی‌ها در بخش گاز و نفت قشم سرمایه‌گذاری می کنند

مدیرعامل منطقه آزاد قشم: ایجاد خط هوایی بین قشم و هند بهترین فرصت برای توسعه گردشگری است

● **گروه اقتصادی:**

سفیر هند گفت:سرمایه گذاران هندی علاقه مند برای فعالیت در زمینه های نفت و گاز و انرژی در حزیره قشم هستند.

دی پی سریو استاوا در نشست با مدیرعامل سازمان منطقه آزاد قشم برای حضور فعالان اقتصادی بخش دولتی و خصوصی در جزیره قشم اظهار علاقمندی کرد.سریواستاوا افزود: منطقه آزاد قشم از پتانسیلهای مهم نفت و گاز و انرژی و گردشگری برخوردار است.

وی ادامه داد: با توجه به مشترکات فرهنگی دو کشور، فعالان اقتصادی هند می توانند با ورود به عرصه فعالیتهای اقتصادی در منطقه آزاد قشم، زمینه توسعه ظرفیت های کاری و سرمایه گذاری در این منطقه را فراهم کنند.

سفیر هند تصریح کرد: فعالان کشور هند علاوه بر فعالیت در زمینه های نفت و گاز و انرژی می توانند در ارتباط با فناوری و IT و پروژه های خدماتی نیز در منطقه آزاد قشم مشارکت داشته باشند.مدیرعامل سازمان منطقه آزاد قشم نیز در این نشست گفت: بخشهای فعال در عرصه اقتصاد می توانند از مزیتهای قانونی مربوط به منطقه آزاد قشم به عنوان بهترین موقعیت سرمایه گذاری بهره مند شوند.

اسفندیار حیدری پور افزود: علاوه بر پتانسیلهای ارزشمندی که در جزیره قشم در زمینه نفت و گاز وجود دارد این منطقه از شرایط ویژه گردشگری نیز برخوردار است که با توجه به نزدیکی فرهنگ دو کشور، قشم مکان مناسبی برای گردشگران هندی محسوب می شود.

وی با اشاره به پروژه عظیم پل خلیج فارس که محل اتصال جزیره قشم به سرزمین اصلی است، تصریح کرد: این پروژه مهم نقش بسزایی در تبادلات اقتصادی و ترانزیت کالا به عهده خواهد داشت.به گفته مدیرعامل سازمان منطقه آزاد قشم، سرمایه گذاران هندی علاوه بر بخش نفت و گاز در زمینه فیبر نوری، فناوری IT و تولید و ساخت وسایل الکترونیکی نیز می توانند در این منطقه مشارکت داشته باشند.

ضرورت ایجاد خط هوایی قشم - هند

مدیرعامل سازمان منطقه آزاد قشم، بر اهمیت برقراری خط هوایی بین قشم و هند تاکید کرد. اسفندیار حیدری پور در نشست با سفیر کشور هند در ایران بیان داشت: نزدیکی فرهنگ دو کشور و پتانسیلهای گردشگری موجود در منطقه آزاد قشم بهترین فرصت برای ایجاد خط هوایی بین این منطقه و کشور هند است.وی ادامه داد: جمعیت بیش از یک میلیارد و ۲۰۰ میلیون نفری هند و علاقمندی آنان به فرهنگ ایرانیان بهترین مزیت برای استفاده از اوقات فراغت آنان در ایران به ویژه منطقه آزاد قشم است.

مدیرعامل سازمان منطقه آزاد قشم با تاکید بر اهمیت توسعه فعالیتهای گردشگری بین هند و قشم بیان داشت: کشور هند در زمینه توریست درمانی فعالیتهای خوبی داشته و این نشان از نگاه ویژه مسوولان این کشور به مقوله گردشگری دارد.دی پی سریواستاوا (D.p.srivastva) سفیر هند در ایران نیز با اشاره به علاقمندی سفر مردم کشورش به جمهوری اسلامی ایران با توجه به موقعیت ویژه گردشگری قشمی حضور گردشگران هندی به منطقه آزاد قشم را با ایجاد خط هوایی حائز اهمیت دانست.

بازارچه خانگی

*تختخواب فلزی دوطبقه با بوفه
قیمت توافقی ۶۶۸۰۲۶۷

*میزنهارخوری ۸نفره چوبی ۲۵۰هزارتومان
۴۵۴۰۴۵۰

*سرویس کامل سیسمونی درحد نو، ماشین ظرفشویی و لباسشویی آلمانی مارک بوش در حد نو
قیمت توافقی ۰۹۳۵۵۸۱۷۸۹۶

*کلیه ی اجناس لوازم التحریر، دستگاه کپی وتعدادی قفسه ی مغازه
قیمت توافقی ۰۹۱۷۹۰۴۷۹۴۴

* مبل ۷نفره در حدنو ۲۵۰هزارتومان
۰۹۳۷۲۹۷۲۶۰۶

*سرویس مبل ۷نفره رنگ کرم قهوه ای با ۴میز عسلی طرح دار در حد نو ۶۵۰ هزارتومان- تخت فلزی یک نفره با خوشخواب۸۰هزار تومان-دراور۴کشویی با آینه۷۰هزارتومان-دستگاه ورزشی توتال کور کاملا نو ۵۰هزارتومان- دستگاه ورزشی تردمیل برقی مدل T۹۴۰یک میلیون تومان-مجموعه کتب ومنابع آزمون کارشناسی ارشدرشته حسابداری۳۰۰هزارتومان
۰۹۳۷۴۸۲۱۸۷۹

*سرویس خواب -بوفه-میز نهارخوری۶نفره-گاز -میز کامپیوتر-میز وسط ودوعدد عسلی-کمدلباس
ساعت تماس:۲۲تا۱۶
قیمت توافقی ۰۹۱۷۷۶۷۹۷۱۹

*مبلمان ۷نفره فانتزی در حد نو- مبلمان ۶نفره اداری- فرگاز ایرانی- تلویزیون سونی ۲۹ اینچ- فرش۹متری کرم رنگ
قیمت توافقی ۰۹۳۷۴۸۵۳۱۴۷

*یکدست سرویس خواب دونفره با دراور۴کشو ، آیینه ، ۲ پاتختی
قیمت توافقی ۰۹۱۶۳۹۹۴۰۹۲

* یکدست مبل راحتی ۷نفره۲۰۰هزارتومان-یک عدد فریزر ۵کشو ۱۸۰هزارتومان- یک عدد میز کامپیوتر ۱۴۰هزارتومان
۶۶۷۰۷۶۴

*یکسری لوازم آرایشگاه ساعت تماس۷صبح الی۱۷
قیمت توافقی ۰۹۳۶۵۲۵۰۴۶۶

*کامپیوتر P۴ با دو دستگاه کیس ۲۵۰هزار تومان
قیمت توافقی ۰۹۱۷۳۶۱۳۵۹۹

* یکدست میز نهارخوری۸نفره- یک جفت بوفه سه طبقه
قیمت وافقی ۲۲۴۵۰۱۳

* یکدستگاه تردمیل
قیمت توافقی ۷۶۶۰۱۹۲-۰۹۱۷۳۶۱۴۱۹۷

*یکدست مبل راحتی ۷نفره۲۰۰هزارتومان-فریزر ۵کشویی ۱۸۰ هزارتومان-میز کامپیوتر ۱۴۰هزارتومان
۶۶۷۰۷۶۴

*یک دستگاه ورزشی تردمیل برقی در حد نو یک میلیون تومان-یک دستگاه ورزشی توتال کور کاملا نو ۵۰هزارتومان - یکدستگاه تلویزیون ۱۴ اینچ-میز تلویزیون MDF-یکدستگاه vcd,mp۳-یخچال کوچک ژاپنی-تختخواب یک نفره- فرفورژه باخوشخواب-دراور چوبی۴کشو با آینه جمعا ۳۵۰ هزارتومان- کتاب و بسته های آموزشی شرح جامع تمام منابع آزمون کارشناسی ارشد حسابداری ۳۵۰ هزارتومان
۰۹۳۷۴۲۸۱۸۷۹-۰۹۳۸۳۹۵۵۴۵۸

*کلیه ی وسایل منزل به همراه سیسمونی کامل بچه در حد نو
قیمت توافقی ۰۹۳۵۵۸۱۷۸۹۶

*دوعدد گوشی نوکیا مدلهای ۸۱۵۰ و C۵-۰۳
قیمت توافقی ۰۹۱۷۶۲۴۲۱۲۳-۰۹۳۵۵۵۰۱۷۷۶

*دو عدد سرویس خواب نوجوان- جوان کاملا نو
قیمت توافقی ۰۹۱۷۷۶۳۳۷۱۲

برادر گرامی **جناب آقای انوش فیض بخش**

درگذشت ابوی گرامیتان را به جناب عالی وخانواده محترمتان تسلیت عرض می نماییم ازدرگاه قادر توانا رحمت وغفران الهی برای آن مرحوم مغفور خواهانیم

مدیریت و کارکنان شرکت حدیث ترابر خلیج فارس سید عباس میرزاده

آگهی فراخوان نخست ۹۰/۱۸
یک مرحله ای نوبت اول

اداره کل شیلات هرمزگان در نظر دارد عملیات تکمیل اسکله وتاسیسات پشتیبانی بندرصیادی هرمز مطابق مشخصات زیر از طریق برگزاری مناقصه به پیمانکاران واجد شرایط که دارای گواهینامه تایید صلاحیت ورتبه بندی از سازمان مدیریت وبرنامه ریزی حداقل پایه (۵) رشته ابنیه دارای ظرفیت خالی اشتغال به کار می باشند واگذار نماید

مشخصات کلی پروژه و محل اجرای آن :

کارفرما: اداره کل شیلات هرمزگان - اداره فنی وعمرانی

عنوان پروژه: تکمیل اسکله وتاسیسات پشتیبانی بندرصیادی هرمز

محل تامین اعتبار : اعتبارات استانی

محل اجرای پروژه: جزیره هرمز

حدود انجام عملیات اجرایی شامل :

۱- احداث سایبان صیادی به مساحت تقریبی ۲۶۰ مترمربع

۲- تعمیر عرشه بتنی اسکله موجود شامل تخریب و ترمیم مجدد آن بابتن یا مصالح نوین

۳- جمع آوری ده عدد بولارد گالوانیزه قدیمی وتهیه ونصب ده عدد بولارد جدید

۴- تخریب و جمع آوری منبع سوخت بتنی قدیم واحداث منبع جدید

مدت اجرای طرح : سه ماه شمسی

مبلغ اولیه برآورد : ۱۰۰۰۰۰۰۰۰۰ ریال (یک میلیارد ریال)

مهلت دریافت وتحویل اسناد ارزیابی از تاریخ انتشار آگهی به مدت ۱۴ روز میباشد که متقاضیان واجد شرایط باید اسناد را با مراجعه به واحد حقوقی شیلات هرمزگان دریافت وتکمیل و ۱۰ روز پس از آن نسبت به عودت آن اقدام نمایند جهت کسب اطلاعات بیشتر متقاضیان می توانند با شماره ۳۳۳۰۱۶۶ تماس حاصل نمایند ضمنا این اداره کل دررد یا قبول هریک از پیشنهادات مختار است

روابط عمومی اداره کل شیلات هرمزگان

بنیاد مسکن انقلاب اسلامی
حساب ۱۰۰ امام

آگهی مناقصه عمومی

بنیاد مسکن انقلاب اسلامی استان هرمزگان درنظر داردعملیات جدول گذاری ، پیاده رو سازی ، وآبنما وکانال عرضی از توابع شهرستان های رودان ، جاسک ، حاجی آباد ، بستک وقشم به شرح جدول ذیل پیمانکاران واجد شرایط واگذارنماید داوطلبان شرکت درمناقصه می توانند جهت خرید اسناد مناقصه همه روزه بجز ایام تعطیل درساعات اداری با دردست داشتن فیش واریزی به مبلغ ۱۵۰۰۰۰ ریال به حساب جاری فراگیر شماره ۴۷۳۲۱۴۵ بانک رفاه شعبه رسالت به نام بنیاد مسکن بابت هزینه خرید اسناد مناقصه به آدرس ذیل مراجعه نمایند

۱- آدرس دستگاه مناقصه گزار: بندرعباس میدان فرودگاه - ساختمان اداره کل بنیاد مسکن هرمزگان طبقه اول امور قراردادها تلفن : ۳- ۶۶۷۰۵۸۰ داخلی ۲۴۷

۲- دستگاه نظارت : حوزه معاونت عمران روستایی بنیاد مسکن هرمزگان

۳- نوع تضمین شرکت در مناقصه : الف) ضمانت نامه بانکی ب) فیش واریزی به حساب شماره ۸۸۷۷۴۳۶۸۵۴۰۴۳ بانک مسکن مرکزی به نام بنیاد مسکن هرمزگان

۴- مبلغ تضمین شرکت درمناقصه : به شرح جدول ذیل

۵- تاریخ فروش اسناد مناقصه : از تاریخ ۱۳۹۰/۹/۱۶ لغایت ۱۳۹۰/۹/۲۶

۶- آخرین مهلت تسلیم پیشنهادات : تا ساعت ۱۴ روز ۱۳۹۰/۹/۲۸

۷- محل تحویل پاکت پیشنهادات : میدان فرودگاه ساختمان اداره کل بنیاد مسکن طبقه اول امور قراردادها

۸- تاریخ و ساعت ومکان بازگشایی پاکت ها : ساعت ۱۲ روز ۱۳۹۰/۹/۳۰ درسالن جلسات بنیاد مسکن هرمزگان

۹- رعایت قانون حداکثر استفاده از توان فنی ومهندسی کشور الزامی است

۱۰- بنیاد مسکن در رد یا قبول هریک از پیشنهادات رسیده مختار میباشد

۱۱- هزینه درج آگهی بعهده برنده مناقصه میباشد

۱۲- سایر جزئیات وشرایط دراسناد مناقصه درج شده است

۱۳- متقاضیان میتوانند جهت کسب اطلاعات بیشتر به سایت مناقصه ها http://iets.mporg.ir مراجعه نمایند

ردیف	نام پروژه	شهرستان محل اجرا	مبلغ اولیه برآورد (ریال)	سپرده شرکت درمناقصه (ریال)
۱	اجرای طرح هادی روستای گوری	قشم	۱۰۱۸۵۲۶۰۷۲ ریال	۹۵۵۹۵۷۸ ریال
۲	اجرای طرح هادی روستای چاهو شرقی	قشم	۹۳۷۳۸۳۱۲۵ ریال	۹۱۸۶۹۱۶ ریال
۳	اجرای طرح هادی روستای معدنوییه	حاجی آباد	۷۳۶۹۵۵۲۵۰ریال	۸۱۸۴۷۷۶ریال
۴	اجرای طرح هادی روستای شمیل	حاجی آباد	۸۶۶۷۳۲۱۳۶ریال	۸۸۳۳۶۶۱ریال
۵	اجرای طرح هادی روستای باینوج	حاجی آباد	۷۸۵۰۳۶۱۷۰ریال	۸۴۲۵۱۸۱ریال
۶	اجرای طرح هادی روستای میمند	حاجی آباد	۸۳۲۲۵۴۷۸۹ریال	۸۶۶۱۲۷۴ریال
۷	اجرای طرح هادی روستای رودبار	بستک	۴۳۷۳۰۴۴۵۲ریال	۶۶۸۶۵۲۲ریال
۸	اجرای طرح هادی روستای گزه	بستک	۵۵۳۵۱۷۸۹۲ریال	۷۲۶۷۵۸۹ریال
۹	اجرای طرح هادی روستای بچک	جاسک	۷۸۰۵۹۸۳۰۰ریال	۸۴۰۲۹۹۲ریال
۱۰	اجرای طرح هادی روستای سدیچ	جاسک	۷۸۰۵۹۸۳۰۰ریال	۸۴۰۲۹۹۲ریال
۱۱	اجرای طرح هادی روستای بیاهی	جاسک	۷۸۰۵۹۸۳۰۰ریال	۸۴۰۲۹۹۲ریال
۱۲	اجرای طرح هادی روستای هیزبندگان	رودان	۵۵۳۰۶۸۴۴۴ریال	۷۲۶۵۳۴۲ریال
۱۳	اجرای طرح هادی روستای کم کرت	رودان	۵۳۱۹۸۱۲۶۴ریال	۷۱۵۹۹۰۶ریال
۱۴	اجرای طرح هادی روستای غیبی	رودان	۵۰۱۲۷۱۴۴۹ریال	۷۰۰۶۳۵۷ریال
۱۵	اجرای طرح هادی روستای حجت آباد	رودان	۵۰۳۳۵۱۹۴۹ریال	۷۰۱۶۷۶۰ریال
۱۶	اجرای طرح هادی روستای پانهر	رودان	۵۲۴۱۷۱۲۰۸ریال	۷۱۲۰۸۵۶ریال

فقط یک دقیقه ورزش روزانه برای مقابله با دیابت مفید است

نتایج یک مطالعه جدید نشان می‌دهد انجام تمرینات دوره‌ای کوتاه مدت و سه نوبت در هفته برای پیشگیری و یا حتی درمان شایع‌ترین نوع دیابت مفید است. به گزارش ایسنا، در حال حاضر شایع‌ترین نوع این بیماری، دیابت نوع دوم است که در این حالت قند خون به مقدار زیاد افزایش می‌یابد و به حد خطرناکی می‌رسد تا جایی که عملکرد انسولین را کاهش می‌دهد و اغلب باعث می‌شود فرد یک الگوی زندگی بی‌تحرک را انتخاب کند. این بیماری می‌تواند مشکلات تهدید کننده‌ای مثل بیماری قلبی، ناراحتی‌های کلیوی، چشمی و بیماری‌های دستها و پاها را در پی داشته باشد. پزشکان در یک مطالعه جدید تاکید کردند که ورزش کردن به طور منظم می‌تواند به پایین نگه داشتن قند خون کمک کند.

چگونه موهای درخشانی داشته باشیم؟

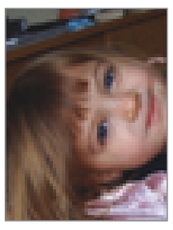

برای رهایی از مشکلاتی مثل موخوره، خشکی پوست سر، کدری مو و شوره سر در زمستان می‌توانید با انجام کارهای زیر از داشتن موهای خود لذت ببرید. به گزارش ایسنا، مهمترین کاری که می‌توانید انجام دهید این است که در فصل سرما به طور مرتب موهایتان را با روغن زیتون چرب کنید تا موهایتان را درخشان نگه دارید و ریشه مویتان را قوی کنید. بعضی افراد اعتقاد دارند که استفاده از شامپو در زمستان برای شست‌وشوی مو ممکن است به کیفیت مو آسیب برساند اما استفاده از شامپوهای ملایم، آسیبی به موهای شما نمی‌رساند و باعث می‌شود که پوست سرتان تمیز بماند و شوره سر نیز از بین برود. کسانی که از مشکل شوره سر رنج می‌برند می‌توانند از یک شامپو ضد شوره ملایم استفاده کنند. همچنین از زدن شامپوهای نرم کننده غافل نباشند.

کیوی بخورید تا سالم بمانید

پزشکان به افرادی که از طعم میوه کیوی تجربه خوبی ندارند توصیه کرده‌اند که این میوه را به دلیل وجود مواد بسیار مغذی آن مصرف کنند. به گزارش ایسنا، میوه کیوی سرشار از مواد مغذی معدنی و ویتامین‌ها است. این میوه شامل مقدار قابل توجهی ویتامین A، C و E است. ویتامین C یک آنتی‌اکسیدان حلال درآب است که بدن را از ابتلا به چاقی، بیماری‌های قلبی و عروقی و سرطان حفظ می‌کند. ویتامین E نیز تاثیر مشابهی با ویتامین C دارد اما آنتی‌اکسیدان حلال در چربی است، میوه کیوی بدلیل داشتن این دو ویتامین به حفاظت بدن در مقابل «رادیکال‌های آزاد» حفظ می‌کند. فیبرغذایی موجود در کیوی برای درمان بیماری‌هایی مثل دیابت از طریق کنترل سطح قند خون مفید است.

با خبرنگاران صبح ساحل

غبارروبی گلزارشهدای جاسک

جاسک، مرادی خبرنگار صبح‌ساحل:
رئیس عقیدتی سیاسی منطقه دوم نیروی دریایی ولایت جاسک گفت: شهیدان بدانید که امروز کارکنان نیروی دریایی ارتش جمهوری اسلامی ایران سربازان امروز کربلای حسینی‌اند وبا تمام وجود آماده فرمان امام خامنه‌ای در راه حفظ خون شما وعزت ملت مسلمان ایران هستند. حجت‌الاسلام محمدباقری درحاشیه غبارروبی گلزار شهدای گمنام شهرستان جاسک افزود: ما مدیون خون شهیدانی هستیم که به درستی درمکتب سرخ حسینی شاگردی کردند ودرمیدان عمل با پیشی‌گرفتن از همرزمان خود معلمان امروز ما هستند.وی ادامه داد: متجاوزین بدانند نیروی دریایی ارتش جمهوری اسلامی ایران با پیروی از قیام عاشوراییان کوچکترین تعرض‌شان به خاک ایران اسلامی درنطفه خفه خواهند کرد.

کسب رتبه نخست درشرق استان از برنامه‌های دانشگاه آزاد سیریک است

سیریک، احمدی خبرنگار صبح‌ساحل:
مراسم آغازبه کاردانشگاه آزاد واحد سیریک با حضور دانش‌فرد رئیس منطقه ۱۵ دانشگاه‌آزاد وجمعی از اساتید، دانشجویان ومسئولین شهرستانی در محل سالن اجتماعات فرمانداری سیریک برگزار شد.
درابتدای مراسم فولادی مسئول دانشگاه آزاد واحدسیریک گفت: دانشگاه آزادواحد سیریک در سال ۹۰ با تعداد ۱۵۰ دانشجو ودر۵ رشته اموراداری، الکترونیک، حسابداری، نقشه‌کشی ساختمان وکامپیوتر درمقطع کاردانی فعالیت خود را بعنوان دومین دانشگاه شهرستان سیریک آغاز نمود. وی همچنین به فضاهای آموزشی واداری این دانشگاه نیز اشاره کرد وافزود: ساختمان اداری وآموزشی این واحد با همت خیرین، شهرداری و آموزش وپرورش تامین شده ودراختیار این دانشگاه قرار داده شده است. مسئول دانشگاه آزاد سیریک در ادامه افزود: دراین دانشگاه ۴۶ مدرس حق‌التدریسی فعالیت دارند. فولادی خاطرنشان کرد: تا پنج سال آینده تعداد دانشجویان به ۲۵۰۰ نفر و تا ۱۰ سال آینده به ۵ هزار نفر افزایش می‌یابد تحقق اهداف چشم‌انداز،ارتقای جایگاه علی درمنطقه و استان وکسب رتبه نخست درشرق استان از مهمترین برنامه‌های دانشگاه آزاد واحد سیریک است. دانش‌فرد رئیس منطقه ۱۵ دانشگاه‌آزاد درجمع دانشجویان واساتید دانشگاه آزاد سیریک گفت: دانشگاه آزاد اسلامی بعنوان یک پدیده در کشور معرفی شده است ۱۶۰ هزار دانشجو درزمان پیروزی انقلاب تحصیل می‌کردند که درحال‌حاضر ۳ میلیون دانشجو درکل کشور وجود دارد که از این مجموع یک میلیون وهفتصد هزار نفر دردانشگاه آزاد اسلامی هستند.وی همچنین افزود: دانشگاه آزاد اسلامی با دستور امام راحل وبا کمک یک میلیونی ایشان بصورت رسمی کار خود را درکشور آغاز نمود که درحال‌حاضر این دانشگاه جزیی از انقلاب شده است. این دانشگاه دارای ۴۵۰ شعبه و ۲۰ میلیون مترمربع فضای آموزشی درکل کشوراست. رئیس منطقه ۱۵ دانشگاه آزاد درادامه با اشاره به افتخارات این دانشگاه گفت: این دانشگاه برای پنجمین بار متوالی توانست مقام نخست اقامه نماز را درکشور ازآن خود کند واین دانشگاه نیز اولین دانشگاهی است که قبور شهدای گمنام را درخود جای داده است.وی درادامه خاطرنشان شد:درمنطقه ۱۵، ۴۰هزار دانشجو و ۲۱ واحد دانشگاهی فعالیت می‌کنند، این مقام مسوول از ساخت دو بیمارستان وتاسیس رشته‌های پزشکی از جمله دندان‌پزشکی درآینده نزدیک خبرداد.

عیادت از بیماران جاسک

جاسک، مرادی خبرنگار صبح‌ساحل:
از بیماران بیمارستان خاتم‌الانبیاء شهرستان جاسک عیادت شد.
همزمان با هفته نیروی دریایی ارتش رئیس درمانگاه به همراه چندتن از فرماندهان منطقه دوم دریایی ولایت با حضور دربیمارستان خاتم‌الانبیاء شهرستان جاسک از بیماران این بیمارستان با اهداء گل عیادت نمودند. دراین دیدار حسین‌زاده رئیس درمانگاه منطقه دوم دریایی ولایت از وضعیت ونحوه درمان بیماران اطلاع یافت و گفت: درمانگاه منطقه دوم دریایی ولایت با تمام توان وتجهیزات خود آماده کمک‌رسانی به کلیه درمانگاه وبیمارستان شهرستان است تا گوشه‌ای از کمبودهای بیمارستان این شهر را برطرف کند.

استقبال مردم از نمایش آیینی عاشورایی "برگزین" در رودان

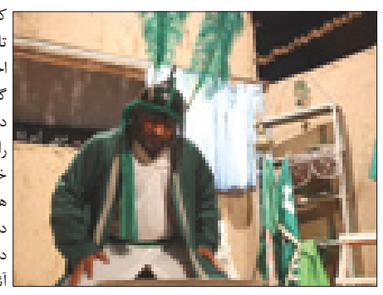

رودان- رحیمی،خبرنگارصبح ساحل نمایش آئینی عاشورائی برگزین به نویسندگی حمیدرضا آذرنگ و کارگردانی حسین درویشی که همزمان با دهه دوم محرم در رودان به روی صحنه رفت با استقبال گسترده مردمی روبرو شد.
به گزارش صبح ساحل" سومین روز از اجرای این اثر جاوید آئینی عاشورائی در استقبال مسوولان،هنرمندان و پیشکسوتان عرصه تئاتر به روی صحنه رفت که با رضایت تماشاگران مواجه شد.حجت الاسلام مریدی زاده مدیر کل فرهنگ و ارشاد اسلامی،مهندس غلامرضا نظر نژاد فرماندار ،حجت الاسلام امیر الهی منش امام جمعه و مسوولان شهرستان رودان در سومین روز از اجرای این نمایش روایت واقعه کربلا را این بار از روی سن نمایش به نظاره نشستند.امام جمعه رودان در جمع هنرمندان و علاقمندان به هنر نمایش با اشاره به جایگاه،اهمیت ونقش هنر در انتقال فرهنگ و ارزش ها، توجه هنرمندان به حوزه دین و مذهب را حائز اهمیت و افزود: هنر با دارا بودن ظرافت و لطافت ابزاری مناسب ، زبانی رسا و گویا برای ترویج و اشاعه فرهنگ و ارزش های ناب واصیل الهی و دینی در جامعه می باشد.حجت الاسلام الهی منش توجه و ترویج نمایش های آئینی و مذهبی«تعزیه» را نشات گرفته از عاشورا و حدیث مصایب سیدالشهدا«علیه السلام» دانست و بر ضرورت توجه بیش از پیش این مهم از سوی هنرمندان به خصوص هنرمندان عرصه تئاتر تاکید کرد. وی عاشورا را اوج حماسه در تاریخ و احیا و به تصویر کشیدن آن را احیای عدالت،انصاف،جوانمردی،آزاد گی،دینداری و ارزش های ناب دینی دانست.الهی منش الهی منش رودان را شهری سرشار از وجود هنرمندان خوش ذوق و قریحه دانست و توجه هنرمندان و پرداختن به موضوعات دینی و مذهبی از سوی هنرمندان را درخور تحسین و اجرای نمایش های آئینی عاشورائی از جمله اثر جاوید برگزین را بیانگر توجه هنرمندان رودانی به حوزه دین و ارزش های دینی در این شهرستان دانست.نمایش برگزین با هدف ترویج و اشاعه فرهنگ عاشورایی، زنده نگه داشتن نام امام حسین«علیه السلام»، ترسیم فضایی بصری از قیام کربلا و شور حسینی توسط هنرمندان کارگاه تئاتر سیاژن انجمن نمایش شهرستان رودان به روی صحنه رفت.گفتنی است: این نمایش تنها اثر نمایشی شهرستان رودان در بیست و سومین جشنواره تئاتر استانی هرمزگان در مهرماه به میزبانی شهرستان رودان ویکی از ۲اثر منتخب راه یافته به بیست و سومین جشنواره منطقه ای کشور در استان یزد در آبان امسال بود.کسب عنوان کارگردانی اول، بازیگری اول مرد،طراحی صحنه،طراحی بروشور و بازیگری خردسال از جمله افتخارات این نمایش عاشورائی در بیست و سومین جشنواره تئاتر استان هرمزگان در مهرماه امسال در رودان بود.اجرای عموم نمایش برگزین از ۱۷آذر تا ۲۵ آذر ساعت ۱۸ در مجتمع شیخ طوسی شهر رودان به روی صحنه می رود.

عکاسان هرمزگانی جاذبه های قشم را به تصویر کشیدند

قشم - خبرنگار صبح ساحل:۲۲ عکاس مطرح هرمزگان در سفر به جزیره قشم، جاذبه‌ها و صنعت لنج‌سازی در منطقه آزاد قشم را به تصویر کشیدند. به گزارش روابط عمومی سازمان منطقه آزاد قشم، مسئول انجمن عکاسان استان هرمزگان در ارتباط با این اردو گفت: اردوی دو روزه انجمن عکاسان هرمزگان به همراه یک ورکشاپ عکاسی نگاهی به آثار عکاسان برجسته جهان در جزیره قشم برگزار شد.حسام‌الدین انصاریان افزود: در این اردوی دو روزه، ۲۲ عکاس برجسته استان هرمزگان از دره چاهکوه، بندر تاریخی لافت و صنعت لنج‌سازی در منطقه آزاد قشم عکس‌های ویژه تهیه کردند.وی ادامه داد: بخش تخصصی این اردو و عکاسی به تهیه عکس از ویژگی‌های دره چاهکوه در هنگام شب مربوط می‌شود که هنرمندان استان هرمزگان از ساعت ۲۴ تا چهار صبح در این زمینه فعالیت داشتند.مسئول انجمن عکاسان استان هرمزگان اظهار داشت: در آینده نزدیک نیز اردوی دیگری با هدف عکاسی از جنگل‌های دریایی حرا در منطقه آزاد قشم برگزار خواهد شد.این اردو با حضور ۲۲ تن از عکاسان برجسته هرمزگانی برگزار شد.شهر قشم در شرقی‌ترین نقطه جزیره واقع شده و با وجود آنکه این شهر نسبت به کل جزیره مرکزیت هندسی ندارد، اما به علت موقعیت مهم استراتژیک آن (دید گسترده به جنوب، شمال و شرق، دید به تنگه هرمز، نزدیکی به بندرعباس و ...) از قدیم واجد اهمیت بوده و عمده‌ترین سکونتگاه جزیره محسوب می‌شده است.انتخاب شهر قشم به عنوان پایگاه اصلی توسعه منطقه آزاد تجاری صنعتی قشم نیز بر اهمیت این شهر افزوده است.

مدیر جهادکشاورزی پارسیان خبر داد؛ فعالیت ۶ واحدمرغداری درپارسیان

پارسیان، کامکارخبرنگارصبح‌ساحل:
دلدار، مدیر جهادکشاورزی پارسیان گفت: شهرستان پارسیان دارای ۶ واحد مرغداری فعال است.
وی افزود: میزان جوجه‌ریزی این واحدها ۱۱۲۰۰۰ قطعه در هر دوره است.مدت زمان پرورش جوجه‌ها معمولاً ۴۵ روز و هرواحد مرغداری بین ۳ الی ۴ بار در سال جوجه‌ریزی می‌نمایند. مرغ‌های تولیدی جهت کشتار به کشتارگاه‌های استان فارس منتقل می‌شود.این درحالی است که تنها کشتارگاه شهرستان پارسیان بدلیل عدم پرداخت اعتبارات سرمایه در گردش غیرفعال است که درصورت پرداخت تسهیلات کلیه مرغ‌های تولیدی دراین واحد کشتار وبه بازار عرضه خواهد شدکه این امر باعث ایجاد اشتغال، کاهش هزینه ومکمل خوبی جهت توسعه مرغداری‌ها خواهد بود. وی افزود: درراستای کاهش مصرف انرژی یک واحدمرغداری تاکنون توانسته از محل اعتبارات «بهینه‌سازی مصرف سوخت مرغداری‌ها» به میزان ۵۲۲/۰۰۰/۰۰۰ ریال تسهیلات استفاده نمایند. به گفته‌ی وی تعویض فن‌ها، تعویض سقف وعایق‌بندی آن، نصب هیتر، تعویض پوشال‌ها، نصب تابلو برق و ... از جمله اقداماتی است که درآن واحد صورت گرفته است. میزان گوشت سفید تولیدی شهرستان درحدود ۵۰۰ تن در سال است. وی افزود: تاکنون بیش از ۱۵ فقره موافقت اصولی وپروانه تاسیس صادر که انتظار می‌رود طی ۲ الی ۵ سال‌آینده مجموع مرغداری‌های فعال این شهرستان به حدود ۲۱ واحد برسد که خو نوید چشم‌اندازی زیبا در زمینه ایجاد اشتغال وتولید گوشت مرغ دراستان را خواهد داد.

هرمزگان پهناور

اهدای جهیزیه به نوعروسان خمیری

بندرخمیر- ۶۵ مورد جهیزیه به نوعروسان توسط کمیته امداد بندر خمیراهداء شد.به گزارش روابط عمومی کمیته امداد امام‌خمینی(ره) بندرخمیر مسیحاله مرادی رئیس این اداره اظهارداشت:درجهت فراهم نمودن زمینه ازدواج فرزندان خانواده‌های تحت حمایت، تعداد ۶۵ مورد جهیزیه به مزدوجین تحت پوشش این نهاد در این شهرستان پرداخت شد . وی افزود : اعتبار جهیزیه های پرداخت شده مبلغ ۶۵۰۰۰۰۰۰۰ ریال است که ۴۲۰۰۰۰۰۰۰ ریال از اعتبارات امداد و ۲۳۰۰۰۰۰۰۰ ریال از محل کمک‌های خیرین منطقه تامین شده است.

اجرای طرح‌های خوداشتغالی مددجویان

بندرخمیر- مرادی رئیس کمیته امدادشهرستان خمیر گفت:درجهت ایجاد اشتغال و خودکفایی وتوانمندسازی خانواده‌های تحت‌حمایت و نیازمندان غیرتحت‌پوشش از ابتدا تاکنون ۱۰۰۰ طرح خودکفایی واشتغال‌زایی با اعتباری بالغ بر ۶۵ میلیارد ریال در زمینه‌های مختلف از جمله صید وصیادی، کشاورزی ودامداری، کسب ومشاغل فنی و ... توسط این نهاد دراین شهرستان اجرا شده است. مرادی درادامه افزود: مقدمات اجرایی تعداد ۳۰۰ طرح اشتغال‌زایی و ۳۵۰ طرح مشاغل خانگی به اعتبار مبلغ ۲۰ میلیارد ریال فراهم شده که تا پایان سال جاری دراختیار متقاضیان قرار خواهد گرفت.

توزیع گوشت بین مددجویان

بندرخمیر- گوشت قربانی توسط خیرین بین خانواده‌های نیازمند شهرستان بندرخمیر توزیع شد. به گزارش روابط‌عمومی کمیته امدادامام‌خمینی(ره) بندرخمیر، رئیس کمیته امدادبندرخمیر با اعلام این خبراظهارداشت: با همکاری و مساعدت خیرین و نیکوکاران منطقه و انجمن خیریه اهل سنت بندرخمیر مقدار ۵۰۰۰ کیلوگوشت قرمز ذبح شده در روز عید قربان بین نیازمندان این شهرستان توزیع شد.

کلاس‌های آموزش بهداشت خانواده درخمیر

بندرخمیر- به گزارش روابط‌عمومی کمیته امداد امام‌خمینی(ره) بندرخمیر تعداد ۱۲۰ نفر از مددجویان تحت‌حمایت این نهاد از کلاس‌های آموزشی بهداشت خانواده بهرممند شدند. مسیحاله مرادی رئیس کمیته امدادامام‌خمینی(ره) این شهرستان با اعلام این خبر اظهارداشت: جهت ارتقاء سطح آگاهی خانواده‌ها پیرامون مسائل بهداشتی و سلامت خانواده، کلاس‌های آموزشی بهداشت با هدف آموزش بهداشت محیط، فردی، تغذیه و سلامت خانواده با حضور کارشناسان مراکز بهداشتی و درمانی درمناطق مختلف بندرخمیر برگزار شد. درپایان کلاس‌ها ۱۲۰ سبد بهداشتی بین مددجویان توزیع شد.

تشکیل ۱۳۶ کلاس سوادآموزی درناحیه یک

بندرعباس-احمد آخوندی مدیر کل آموزش و پرورش استان هرمزگان از اداره سواد آموزی آموزش و پرورش ناحیه یک بندرعباس بازدید نمود. به گزارش روابط عمومی اداره آموزش و پرورش ناحیه یک بندرعباس، این بازدید با حضور آخوندی مدیر کل آموزش و پرورش استان، جم معاون سواد آموزی اداره کل آموزش و پرورش استان و به منظور بررسی فعالیت های اداره سواد آموزی این ناحیه آموزشی انجام گرفت.راضیه نصرتی رئیس اداره سواد آموزی آموزش و پرورش ناحیه یک به ارائه گزارشی از فعالیت های انجام شده و برنامه های در دست اقدام خود پرداخت.وی در خصوص تشکیل کلاسها، پالایش های اسمی، وضعیت آموزشیاران سخن گفت و ادامه داد در حال حاضر اداره سواد آموزی ناحیه یک ۹۷ نفر آموزشیار دارد که ۹۱ نفر آنها فعال و ۶ نفر در مرخصی بسر می برند. که از مجموع ۹۱ نفر ۷۷ نفر آنان تمام وقت (قراردادی) می باشند که ۲۶ نفرآنان یک کلاس سواد آموزی و یک کلاس لازم التعلیم ابتدایی دارند و ۵۱ نفر آنها ۲ کلاس سواد آموزی را اداره می نمایند.نصرتی در ادامه گفت: در مجموع تا کنون ۱۳۶ کلاس تشکیل شده است که ۱۲۶ کلاس عادی ، ۸ کلاس زیر حد نصاب ، ۱ کلاس ویژه نیروهای مسلح و ۱ کلاس ویژه زندانیان برگزار می شود در مجموع ۱۰۷۰ نفر در سالجاری تا کنون که هنوز چند روزی تا پایان مهلت کلاسگذاری باقی مانده است تحت پوشش سواد آموزی قرار گرفته اند. آخوندی مدیر کل آموزش و پرورش استان هرمزگان در این بازدید ضمن ابراز رضایت از سطح کیفی و آموزشی اداره سواد آموزی گفت: خبرها و گزارشات حاکی از آن است که اداره سواد آموزی ناحیه یک فعالترین و پویاترین اداره در بین ادارات سوادآموزی استان است

برگزاری دوره آموزشی مربیان پیش دبستانی ناحیه یک

بندرعباس- دوره آموزشی ویژه مربیان پیش دبستانی در کانون فرهنگی و تربیتی غدیر آموزش و پرورش ناحیه یک برگزار شد. به گزارش روابط عمومی اداره آموزش و پرورش ناحیه یک بندرعباس، سلیمانی معاون آموزش ابتدایی اداره کل آموزش و پرورش استان هدف از برگزاری این دوره را ارتقای سطح علمی مربیان پیش دبستانی عنوان نمود. وی در ادامه گفت: در دوره پیش دبستانی باید مهمترین مسایل تربیتی به شکل علمی به دانش آموزان ارائه شود و مربیان باید سعی کنند در تعلیم و تربیت دانش آموزان اخلاق اسلامی را سر لوحه قرار دهند. گفتنی است دادعلی پور رئیس اداره آموزش و پرورش ناحیه یک ضمن بازدید از دوره آموزشی مذکور، برگزاری اینگونه کلاسها را مفید و لازم دانست و از مربیان حاضر در دوره خواست نهایت استفاده را از این برنامه های آموزشی داشته باشند.

همایش شیرخوارگان درجاسک

جاسک - همایش شیرخوارگان حسینی درجاسک برگزار شد. درآیین بزرگداشت حضرت علی‌اصغر(ع) مادران به همراه کودکان شیرخوار خود حضور یافتند وبه یادمصایب حضرت اباعبدالله الحسین (ع)اشک ریختند. همایش شیرخوارگان حسینی با هدف تکریم حماسه شیرخوار شهید حریم اهل‌بیت(ع) به عنوان بزرگ‌ترین سند مظلومیت حضرت ابا عبدالله الحسین (ع) وبا نمایش گذاشتن ابعاد عاطفی- حماسی وعقلانی قیام حسینی جهت انتقال اصل پیام عاشورا در حسینه‌ای حضرت ابوالفضل (ع) برگزار شد. مداحان اهل بیت عصمت وطهارت در رثای پرپرشدن گل بوستان ولایت حضرت علی‌اصغر(ع) به اجرای برنامه پرداختند.

آغاز کشت تنباکو در پارسیان

پارسیان-کشت تنباکو در پارسیان آغاز شد. دلدار مدیر جهاد کشاورزی شهرستان پارسیان با بیان این خبر گفت: کشت این محصول از نیمه دوم آذر شروع و تا اواخر دیماه ادامه پیدا می‌کند. برداشت آن نیز معمولا از اواخر فروردین آغاز و تا اواخر خرداد ماه به طول می‌انجامد. وی افزود: انتظار می‌رود که امسال قریب به ۲۵۰ هکتار از اراضی کشاورزی شهرستان پارسیان به کشت تنباکو اختصاص یابد. دلدار خاطرنشان کرد : از هر هکتار کشت تنباکو در حدود ۳ تن محصول برداشت می‌شود. گفتنی است بخشی از محصول تولیدی توسط اداره دخانیات استان بوشهر خریداری و بخشی دیگر در پارسیان و شهرستانهای مجاور مصرف می‌شود.

برگزاری صبحگاه مشترک بسیج دانش آموزی

بندرعباس- صبحگاه مشترک بسیج دانش آموزی دردبیرستان فرهنگ ۱ آموزش وپرورش ناحیه یک بندرعباس برگزار شد. به گزارش روابط عمومی اداره آموزش و پرورش ناحیه یک بندرعباس، این مراسم باحضورسرهنگ پاسدارزارع مهرانی ، جمعی ازمسئولین سپاه و در جمع پرشور دانش آموزان بسیجی آن دبیرستان برگزارگردید. سرهنگ زارع مهرانی ضمن تقدیر و تشکر ازمدیر، معاونین و دانش آموزان بسیجی به بیان سخنانی در خصوص اهمیت بسیج در پاسداری ازنظام و خون شهدای والا مقام هشت سال دفاع مقدس پرداخت و درادامه دانش آموزان را به فعالیت بیشتردرزمینه های درسی وفعالیت های پرورشی تشویق نمودند. در پایان این مراسم زنگ بسیج توسط سرهنگ زارع مهرانی نواخته شد.

دیدار دانش آموزان بسیجی با خانواده شهدا

بندرعباس- جمعی از دانش آموزان بسیجی مدرسه راهنمایی محمد شهید قاسمی به دیدار خانواده شهید قاسمی رفتند. به گزارش روابط عمومی اداره آموزش و پرورش ناحیه یک بندرعباس، در این دیدار مدیر، معاون و نماینده انجمن اولیاء و مربیان و جمعی از دانش آموزان بسیجی مدرسه راهنمایی شهید محمد قاسمی حضور داشتند. برادر شهید قاسمی نیز به بیان سخنانی در مورد خصوصیات و سجایای اخلاقی آن شهید بزرگوار پرداخت و قسمتی از زندگی نامه ایشان را برای دانش آموزان نقل نمود. همچنین در این برنامه وصیت نامه شهید توسط یکی از دانش آموزان قرائت شد. در پایان این مراسم با اهداء لوح سپاس توسط مدیر این آموزشگاه از خانواده شهید قاسمی شد.

گردهمایی کارکنان بسیجی اوقاف

بندرعباس- مدیر کل اوقاف و امور خیریه هرمزگان گفت: گستره بسیج در اداره کل اوقاف و امور خیریه استان باید توسعه یابد و هیئت امنا و خادمان بقاع متبرکه و مساجد را زیر پوشش قرار دهد.
به گزارش روابط عمومی اوقاف و امور خیریه هرمزگان حجت‌الاسلام و المسلمین محمد عبادی در آیین برگزاری گردهمایی کارکنان بسیجی اوقاف هرمزگان افزود: بسیج بزرگترین پشتوانه انقلاب است که گسترش و استحکام آن استحکام کشور و انقلاب را در پی دارد. وی ادامه داد: انقلاب اسلامی ایران با الهام گرفتن از اسلام ناب محمدی (ص) از نخستین روزهای پس از پیروزی انقلاب با توطئه‌های گسترده و سازمان یافته دشمنان اسلام روبرو گردید و این بسیج بود که به عنوان یک پشتوانه مردمی و مهم موجب شد انقلاب از تنگناهای پرپیچ و خمی که دشمنان ایجاد کرده بودند به سلامت عبور کند. وی با اشاره به اینکه امروز باید به روش‌های مختلف به تقویت بسیج پرداخت ابراز داشت: انعکاس گسترده اخبار بسیج و پوشش خبری گسترده در این حوزه و تقویت ریشه‌های معرفتی بسیج در دل نسل جوان یکی از راههایی است که می‌تواند به تقویت بسیج بیانجامد و باید همه توان خود را در این راه معطوف کرد.

برگزاری مراسم علم گردانی در دبستان مائده

بندرعباس- مراسم علم گردانی در دبستان دخترانه غیر دولتی مائده آموزش و پرورش ناحیه یک بندرعباس برگزارشد.
به گزارش روابط عمومی اداره آموزش و پرورش ناحیه یک بندرعباس، همزمان با ایام محرم و شهادت امام حسین(ع) از هیئت مذهبی مسجد ۱۴ معصوم دعوت و مراسم علم گردانی در این دبستان اجرا شد. رحیمی مدیر این آموزشگاه گفت: هدف از برگزاری این مراسم آشنایی دانش آموزان با مراسم ایام محرم و همچنین آداب و رسوم بومی و محلی استان در این زمینه است. وی افزود: هر ساله در این ایام مراسم عزاداری ابا عبدالله الحسین (ع) همزمان با سراسر کشور و همگام با سایر آموزشگاهها در این آموزشگاه برگزار می شود.

اعزام دانش‌اموزان جاسکی به مناطق عملیاتی

جاسک -رئیس آموزش و پرورش جاسک گفت: ۲۶۰ نفر از دانش‌اموزان سال دوم مقطع متوسطه این شهرستان به مناطق عملیاتی جنوب کشور اعزام شدند.
احمد کلامی‌پور این دانش‌آموزان در قالب کاروان راهیان نور به مدت ۵ روز از مناطق مختلف عملیاتی جنوب کشور در استان خوزستان بازدید می‌کند. وی هدف از اعزام کاروانهای راهیان نور دانش‌آموزی را افزایش تقویت روحیه ایثارگری ، ترویج فرهنگ و شهادت و آشنایی نسل جوان به رشادتها و ایثارگری‌های رزمندگان اسلام در دوران دفاع مقدس دانست و تاکید کرد: گذراندن دوره عملی درس آمادگی دفاعی برای دانش‌آموزان پایه دوم متوسطه از دیگر اهداف اعزام به مناطق عملیاتی است . احمد کلامی‌پور خاطرنشان کرد: اجرای فعالیتهای فرهنگی و مذهبی از جمله برنامه‌های پیش‌بینی شده در این حرکت فرهنگی است.

آگهی تاسیس

شرکت کالا تجارت حرا هرمزگان سهامی خاص

شرکت فوق در تاریخ ۱۳۹۰/۹/۱۷ تحت شماره ۱۳۲۲۸ وشناسه ملی ۱۰۸۰۰۱۵۷۶۱۶ در این اداره به ثبت رسیده ودر تاریخ ۱۳۹۰/۹/۱۹ از لحاظ امضاء ذیل دفاتر تکمیل گردیده وخلاصه اظهارنامه آن به شرح زیر جهت اطلاع عموم در روزنامه های رسمی و کثیرالانتشارصبح ساحل آگهی می شود
۱ -موضوع شرکت:
انجام کلیه کارهای بازرگانی داخلی و خارجی شامل واردات انواع خودرو و کالاهای مجاز و صادرات کالاهای مجاز و ترخیص کالا از گمرکات و بنادر کشور و حق العملکاری و اخذ نمایندگی از شرکتهای داخلی و خارجی و ارائه خدمات و مشاوره در امور گمرکی و واردات و صادرات و شرکت در مناقصه ها و مزایده های داخلی و خارجی ودریافت تسهیلات از بانکها و موسسات اعتباری
۲ - مدت شرکت : از تاریخ ثبت به مدت نامحدود
۳ - مرکز اصلی شرکت :استان هرمزگان- شهر بندرعباس خیابان امام خمینی روبروی پمپ بنزین بلال
۴ - سرمایه شرکت : مبلغ ۲/۰۰۰/۰۰۰ ریال منقسم به یکصد سهم ۲۰/۰۰۰ ریالی که تعداد یکصد سهم با نام می باشد که مبلغ ۲/۰۰۰/۰۰۰ ریال توسط موسسین طی گواهی بانکی شماره ۲۶۹۴/۸۰۸ مورخ ۱۳۹۰/۸/۱۵ نزد بانک مسکن شعبه آزادگان بندرعباس پرداخت گردیده است.
۵ - اولین مدیران شرکت :
آقای احمد قاسمی به سمت رئیس هیات مدیره
خانم زهرا قاسمی به سمت نائب رئیس هیات مدیره
خانم زهره قاسمی به سمت عضو هیات مدیره
خانم زهره قاسمی به سمت مدیر عامل به مدت ۲سال انتخاب گردیدند
۶ - دارندگان حق امضاء : کلیه اسناد واوراق بهادار و تعهد آور شرکت با امضا مدیرعامل و با مهر شرکت معتبر خواهد بود
۷ - اختیارات مدیر عامل : مطابق اساسنامه میباشد
۸ - بازرس اصلی وعلی البدل :
خانم زینب مرادی زاده به عنوان بازرس اصلی
خانم شیده یوسف پور فرد به عنوان بازرس علی البدل

قریشی- مسئول ثبت شرکتها و موسسات غیر تجاری واحد ثبتی بندرعباس
۷/۵۷۷۵۱ الف/م/۲۵۴۲ ۹۰/۹/۲۰

آگهی تاسیس

شرکت هرمز پل خلیج فارس سهامی خاص

شرکت فوق در تاریخ ۱۳۹۰/۹/۶ تحت شماره ۱۳۱۹۷ و شناسه ملی ۱۰۸۰۰۱۵۷۲۹۳ در این اداره به ثبت رسیده ودر تاریخ ۱۳۹۰/۹/۸ از لحاظ امضاء ذیل دفاتر تکمیل گردیده وخلاصه اظهارنامه آن به شرح زیر جهت اطلاع عموم در روزنامه های رسمی و کثیرالانتشارصبح ساحل آگهی می شود
۱ -موضوع شرکت:
ارائه خدمات جا به جای کانتینر جا به جایی و استریپ کالا در محوطه انجام خدمات تعمیرات و نگهداری ماشین و تجهیزات تعمیرات کشتی و انواع سازه های دریایی تعویض قطعات و ارائه کلیه خدمات فنی مهندسی در رابطه با موضوع شرکت انجام کلیه خدمات عمومی تنظیف تعمیرات و نگهداری ساختمانها و تاسیسات ایاب و ذهاب ایجاد و نگهداری فضای سبز امور آشپزخانه طبخ و توزیع غذا اخذ نمایندگی از شرکتهای داخلی و خارجی
۲ - مدت شرکت : از تاریخ ثبت به مدت نامحدود
۳ - مرکز اصلی شرکت :استان هرمزگان- شهر بندرعباس چهار راه جهانبار روبروی مخابرات امام خمینی ساختمان بندیکس طبقه اول کد پستی ۷۹۱۳۶۳۷۸۳۴
۴ - سرمایه شرکت : مبلغ ۱/۰۰۰/۰۰۰ ریال منقسم به یکصد سهم ۱۰/۰۰۰ ریالی که تعداد یکصد سهم با نام می باشد که مبلغ ۱۰۰۰/۰۰۰ ریال توسط موسسین طی گواهی بانکی شماره ۵۸۸ مورخ ۱۳۹۰/۷/۱۱ نزد بانک سپه شعبه شهید رجائی پرداخت گردیده است.
۵ - اولین مدیران شرکت :
آقای سیروس سجادی فر به سمت رئیس هیات مدیره
آقای قنبر زرینی عباسی به سمت نائب رئیس هیات مدیره
آقای سید مصطفی موسوی سرحدی به سمت عضو هیات مدیره
آقای سید مصطفی موسوی سرحدی به سمت مدیر عامل به مدت ۲سال انتخاب گردیدند
۶ - دارندگان حق امضاء : کلیه اسناد واوراق بهادار و تعهد آور شرکت با امضا مدیرعامل یا رییس هیئت مدیره همراه با مهر شرکت معتبر خواهد بود
۷ - اختیارات مدیر عامل : مطابق اساسنامه میباشد
۸ - بازرس اصلی وعلی البدل :
آقای علیرضا جبین سا به عنوان بازرس اصلی
خانم نسرین جبین سا به عنوان بازرس علی البدل

مسئول ثبت شرکتها و موسسات غیر تجاری واحد ثبتی بندرعباس
۷/۵۷۷۴۸ الف/م/۲۵۳۷ ۹۰/۹/۲۰

آگهی حصر وراثت

آقای یعقوب موذن زاده دارای شناسنامه شماره ۱۰۶۷ به شرح دادخواست به کلاسه از این شورا درخواست گواهی حصر وراثت نموده وچنین توضیح داده که شادروان محمد وطن جو بشناسنامه ۲۰۷۶ در تاریخ ۹۰/۶/۲۵ اقامتگاه دائمی خود بدرود زندگی گفته ورثه حین الفوت آن مرحوم منحصر است به
۱ - یعقوب موذن زاده فرزند عبداله دارنده شناسنامه ۱۰۶۷ صادره از بندرعباس ولاغیر
اینک با انجام تشریفات مقدماتی درخواست مزبور را در سه نوبت پی در پی ماهی یکمرت

رژیم غذایی مناسب برای فصل زمستان

برای خیلی از افراد دل کندن از رختخواب در سرمای زمستان کار مشکلی به نظر می‌آید بنابراین مصرف مواد غذایی مناسب این فصل به سرحال بودن افراد کمک خواهد کرد. به گزارش ایسنا، آنچه که فرد را از خواب آلودگی نجات می‌دهد نوشیدن یک فنجان چای داغ یا قهوه است که نوشیدن آن در آغاز روز به سرحال بودن فرد کمک می‌کند. به گفته محققان بهترین شیوه‌ای که می‌توانید با آن به سرمای زمستان غلبه کنید خوردن یک صبحانه مغذی است. ترکیب یک لیوان آب به همراه عسل در ابتدای روز یکی دیگر از مواد غذایی است که می‌توانید روزتان را با آن آغاز کنید. قبل از صرف وعده غذایی نهار و به عنوان یک میان‌وعده می توانید از مقداری میوه خشک که شامل پنج بادام و سه گردو می‌باشد استفاده کنید.

مصرف چربی‌های ترانس، احتمال ابتلا به افسردگی را افزایش می‌دهد

یک روان‌شناس گفت: تغذیه تاثیر مهمی بر سلامت جسمی و روحی دارد، مصرف چربی‌های ترانس و اشباع نه تنها می‌تواند عامل ابتلا به ناراحتی‌های قلبی باشد بلکه خطر ابتلا به افسردگی را هم بالا می‌برد. فاطمه طاهری در گفت‌وگو با ایسنا، با بیان این مطلب، اظهار کرد: افرادی که چربی‌های ترانس بالا مصرف می‌کنند ۵۰ درصد بیش از سایرین در معرض افسردگی قرار دارند. برخلاف آنها، افرادی که اهل مصرف چربی‌های یک ظرفیتی غیراشباع هستند کمتر از سایرین به افسردگی دچار می‌شوند. وی تصریح کرد: داشتن یک رژیم سالم غذایی نه تنها خطر ابتلا به ناراحتی‌های قلبی و انواع سرطان‌ها را پایین می‌آورد، بلکه سلامت روان را هم تضمین می‌کند، برای مثال داشتن رژیم مدیترانه‌ای مانع از بروز افسردگی می‌شود برخلاف آن رژیم‌های غربی احتمال افسردگی را بالا می‌برد.

مبتلایان به تبخال از رفتن به استخر و خشک کردن صورت با حوله پرهیز کنند

یک متخصص پوست با بیان اینکه ویروس تبخال واگیر شدید دارد و ممکن است از فردی به فرد دیگر منتقل شود، توصیه کرد: فرد مبتلا به تبخال از حوله برای خشک کردن استفاده نکند. دکتر نصرت پورسینا در گفت‌وگو با ایسنا، گفت: تبخال بیماری عفونی ویروسی است که به دو دسته نوع یک (هرپس سیمپلکس لبیالی) و نوع دو (هرپس سیمپلکس) ناحیه تناسلی تقسیم می‌شود که هر دو نوع آن واگیر شدید دارد و ممکن است از فردی به فرد دیگر منتقل شود. وی گفت: ویروس نوع یک تبخال در دوران کودکی به صورت عفونت اولیه حاد با تب زیاد، حال عمومی بد، آبریزش شدید از دهان و سوزش در ناحیه حلق همراه است. این عفونت به مدت ۳ تا ۵ روز به طول می‌انجامد و پس از آن کودک بهبودی می‌یابد اما عفونت بطور کامل ریشه کن نمی‌شود.

هرمزگان پهناور

مراسم زیارت عاشورا درسازمان اتوبوسرانی

بندرعباس- همزمان با آغاز محرم حسینی ، کارکنان سازمان اتوبوسرانی بندرعباس و حومه با شرکت در مراسم زیارت عاشورا و سینه زنی ، یاد سید وسالار شهیدان و خاندان و یاران باوفای ایشان را زنده نگه می دارند .این آیین که همه روزه در مکان نمازخانه سازمان برگزار می گردد، تا روز دوازدهم محرم ادامه خواهد داشت.

ساخت خانه های عالم گام بلندی در گسترش و اشاعه فرهنگ و آموزه های دینی است

رودان- سرپرست اداره تبلیغات اسلامی رودان ساخت خانه های عالم را گام بلندی دراشاعه و گسترش آموزه های دینی به خصوص در حوزه احکام، مسائل تربیتی، قرآنی، اقامه نماز جماعت و گسترش فرهنگ و سیره اهل بیت«علیه السلام» دانست.به گزارش صبح ساحل" حجت الاسلام محمد بنی خزاعی در بازدید از خانه عالم در حال ساخت روستای برنطین از توابع شهرستان رودان ضمن تاکید برضرورت تسریع در تکمیل خانه های عالم در توسعه فعالیت های تبلیغی در روستاها گفت: این امر سبب سهولت در اسکان روحانیون طرح هجرت و عامل مهمی در تداوم و استمرار تبلیغ واطلاع رسانی در حوزه دین در مناطق و روستاهای محروم می باشد.وی از وجود ۱۶ خانه عالم در شهرستان رودان خبرداد و افزود: از این تعداد ۱۲ خانه ساخته و به بهره برداری رسیده،خانه های عالم سنگی و برنطین نیز در حال ساخت و خانه عالم روستای جم انبه و حاجی آباد رودان نیز مصوب شده و به زودی عملیات اجرائی ساخت و ساز آنها شروع خواهد شد.

نمایشگاه کتاب و محصولات فرهنگی در رودان

رودان- به مناسبت ایّام محرّم نمایشگاه کتاب و محصولات فرهنگی با همکاری اداره فرهنگ و ارشاد اسلامی در شهرستان رودان افتتاح شد.به گزارش روابط عمومی اداره کل فرهنگ و ارشاد اسلامی هرمزگان، فرید ساعد پناه، رئیس اداره ارشاد رودان در مراسم افتتاح نمایشگاه ضمن تأکید بر مظلوم واقع شدن کتاب در جامعه گفت: می توان با برگزاری مستمر نمایشگاه های کتاب زمینه ورود آن را به زندگی مردم فراهم کرد.وی افزود: افزایش مطالعه مردم به برنامه ریزی مدوّن و حساب شده نیاز دارد و ضرورت دارد در این خصوص کارگروه های تخصصی با حضور جمعی از مطلعین به حوزه ی کتاب تشکیل و با آسیب شناسی راه حلی منطقی و قابل اجرا را ارائه نمایندرئیس اداره فرهنگ و ارشاد اسلامی رودان اضافه کرد: اکثر کتب ارائه شده در این نمایشگاه متناسب با ایّام محرم با رویکرد دینی و با تخفیف ۲۰ الی ۳۰ درصد می باشد.

نمایش «شفاعت امام حسین (ع)» دربندرلنگه

بندرلنگه- به مناسبت ایّام سوگواری حضرت اباعبدالله الحسین (ع) نمایش « شفاعت امام حسین (ع) » به کارگردانی: محمّدرضا شاهچراغی و با حمایت اداره کل فرهنگ و ارشاد اسلامی در سالن مجتمع فرهنگی – هنری بندرلنگه به روی صحنه رفت که مورد استقبال مردم قرار گرفت.سرپرست اداره فرهنگ و ارشاد اسلامی بندرلنگه در این خصوص گفت: گوشه گوشه واقعه ی عاشورا و قیام امام حسین (ع) می تواند به نمایش بزرگ و درخور توجّه تبدیل شود. عقیل کاظمی افزود: هنر واقعی و اصیل ریشه در اعتقادات دینی و اسلامی دارد و در این صورت است که هنر می تواند به معنای واقعی راهنما و نجات بخش بشریّت باشد.گفتنی است: در پایان این مراسم به هنرمندان هدایایی از طرف فرماندار إهداء گردید.

جلسه شورای آموزش و پرورش در جاسک

جاسک- سرپرست فرماندار جاسک هدف شورای آموزش و پرورش را تحقق مشارک مردم در امر آموزش و پرورش دانست . به گزارش روابط عمومی فرمانداری جاسک ، عیسی برخورداری پور سرپرست فرمانداری این شهرستان در جلسه شورای آموزش و پرورش این شهرستان مشارکت و تلاش همه مسوولان در امر آموزش و پرورش را خدمت به آحاد مردم در جهت رشد و ترقی جامعه دانست. رئیس شورای آموزش و پرورش افزود: هدف شورا در واقع تحقق مشارکت و نظارت مردم در امر آموزش و پرورش و بهره‌گیری از کلیه منابع و امکانات جهت تامین توسعه و تجهیز فضای آموزشی و تسهیل در فعالیت‌های اجرایی آموزش و پرورش است. وی بیان کرد: شادی و نشاط زمینه بروز خلاقیت ها و شکوفایی استعدادهاست از این رو از کلیه اعضای شورای آموزش و پرورش خواست تمام فضای آموزشی را با نقاشی ، رنگ‌آمیزی و نوشتن احادیث روی دیوار ها این امکان را فراهم کنند. عیسی برخورداری پور کار خلاقانه مستلزم داشتن فکری باز و بدون مشغله دانست و تاکید کرد: با همکاری همه دستگاه‌های ذیربط مشکل مسکن مهر فرهنگیان تا پایان سال جاری مرتفع می‌شود.

بازدید مدیرکل سوانح وحوادث کمیته امداد امام(ره) از جاسک

جاسک-احمدی مدیرکل سوانح و حوادث کمیته امدادامام‌خمینی(ره) کشور وهیات همراه از کمیته امدادامام‌خمینی(ره) ومناطق و روستاهایی محروم شهرستان جاسک بازدید کردند. غلامرضا غلامی رئیس کمیته امدادامام‌خمینی(ره) جاسک اعلام کرد: احمدی ضمن بازدید از کمیته امدادشهرستان جاسک از مناطق وروستاهای محروم شرق شهرستان جاسک نظیر روستاهای براگ، ریگ مصفعی، جهلو، کیدر و شیهولی نیز بازدید کردند. دراین بازدید غلامرضا غلامی ضمن ارائه گزارش جامع و کامل از روند محرومیت دراین مناطق ولزوم توجه بیشتر مسئولین استان وکشور از احمدی مدیرکل سوانح و حوادث کمیته امداد(ره) کشور خواست نگاه ویژه‌ای به شهرستان جاسک داشته باشند.

برگزاری نمایشگاه کتاب درجاسک

جاسک-نمایشگاه کتاب محرم با موضوع عاشورا ومحرم در جاسک برگزار شد. به همت اداره فرهنگ وارشاد اسلامی ونیروی دریایی ارتش ، قاسم‌زاده سرپرست اداره فرهنگ وارشاد اسلامی با اشاره به فرموده مقام معظم رهبری مبنی بر اینکه کتاب باید وارد زندگی مردم شود،هدف از برگزاری این نمایشگاه در ماه محرم را اشاعه وترویج فرهنگ عاشورایی وآشنایی مردم به ویژه نوجوانان وجوانان با پیام وفلسفه عاشورا دانست و گفت: برگزاری نمایشگاه‌های کتاب وعرضه آنها به علاقمندان کتاب می‌تواند راهگشای نهادینه‌کردن فرهنگ کتاب وکتاب‌خوانی باشد. نمایشگاه کتاب از اول محرم با ۲۰۰۰ جلد دربخش‌های مذهبی، احادیث، پزشکی، ادبی، بخش کودکان و نوجوانان وهمچنین ارائه محصولات فرهنگی تا دهم محرم دایر بود.

برگزاری یادواره‌ی بزرگ شهدا در میناب

میناب – دومین یادواره شهدای هشت‌سال جنگ حق علیه باطل با حضور سردار تنگسیری جانشین نیروی دریایی سپاه وجمعی از مسئولین ادارات، سازمان‌ها و نهادهای دولتی و نیروهای نظامی وانتظامی وحضورپرشور ۲۵۰۰ نفر از بسیجیان در هشتبندی میناب برگزار شد. به گزارش روابط‌عمومی وتبلیغات سپاه ناحیه میناب سردار تنگسیری درجمع بسیجیان خاطراتی از همرزمان شهیدشان گفت و افزود:آمریکا فکر می‌کند ما از مرگ می‌ترسیم اما غافل از آنند که مرگ درراه خدا پلی است که ما را از ظلمات نجات می‌دهد وبه سمت نور وروشنایی که همان بهشت ابدی است می‌برد. وی یادآور شد:بسیجیان ما درهشت سال جنگ تحمیلی نشان دادند که مشتاق چنین مرگی هستند وداوطلبانه به سوی جبهه‌ها می‌شتافتند وجان خود را فدای اسلام ومیهن عزیز ایران می‌کردند . سردار تنگسیری درادامه گفت: شهیدان به ما درس استقامات و شجاعت علیه مستکبرین را دادند . ما هم باید راه شهداء را ادامه دهیم ونگذاریم خون شهداء پایمان شود.

جلسه مدیران هنرستان های فنی و حرفه‌ای

بندرعباس- مدیران هنرستان‌های فنی و حرفه‌ای نواحی ۱ و ۲ در پژوهشکده ولایت در گردهمایی یکروزه شرکت نمودند . به گزارش روابط عمومی آموزش و پرورش ناحیه ۲ حاجی‌زاده کارشناس مسوول فنی و حرفه‌ای ناحیه گفت: هدف از برگزاری این جلسه تبادل نظر در خصوص چگونگی انتخاب هنرجویان برتر هنرستان های فنی و حرفه‌ای در مسابقات علمی و عملی جهت رسیدن به اهداف آموزش و کسب رتبه‌های منطقه‌ای استانی و کشوری بود. وی یادآور شد: مقرر گردید هنرستان های دخترانه فنی و حرفه‌ای ناحیه ۲ به عنوان مکان متمرکز کلاس‌های فوق برنامه دختران و هنرستان های پسرانه ناحیه ۱ بعنوان مکان متمرکز کلاس‌های فوق برنامه هنرجویان پسر در نظر گرفته شود. حاجی‌زاده تصریح کرد: مکان تشکیل این فعالیت ها جهت استفاده هنر آموزان برتر هنرستان ها متعاقبا اعلام می‌شود.

برگزاری نماز ظهر عاشورا در ناحیه ۲

بندرعباس- همزمان با عاشورای حسینی نماز ظهر عاشورا با حضور هیئت‌های مذهبی در محوطه آموزش و پرورش ناحیه ۲ به امامت حجت‌الاسلام لبخندان اقامه شد. به گزارش روابط عمومی آموزش و پرورش ناحیه ۲ لبخندان معاون پرورشی ناحیه ضمن تسلیت ایام تاسوعا و عاشورای حسینی گفت: اگر قیام امام حسین (ع) نبود امروز مکه و مدینه و جغرافیای پهناور اسلام ناشناخته و گمنام می‌ماند. لبخندان از اسارت اهل بیت توسط ظالمین برای نماز گزاران صحبت کرد و یادآور شد: حضرت زینب (س) پیام رسان قیام خونین عاشورا بود و اگر افشاگری این بزرگوار در طول اسارت در کاخ یزید نبود. امروز کسی از اسلام و کربلا و حق و حقیقت صحبت نمی‌کرد. در پایان با حضور پرشور عزاداران حسینی نماز ظهر عاشورا با تاسی از سرور شهیدان حضرت امام حسین (ع) در محوطه آموزش و پرورش ناحیه ۲ اقامه شد.

دیدار معاون فرماندار بستک با معلولان جناح

بستک- معاون فرماندار بستک و جمعی از مسوولان دستگاه‌های اجرایی به مناسبت روز معلول با معلولان مجتمع توانبخشی شهر جناح دیدار نمودند. به گزارش روابط عمومی فرمانداری بستک ناصر شریفی روز معلول را فرصتی مناسب برای اطلاع‌رسانی و فرهنگ‌سازی برای به رسمیت شناخته‌شدن حقوق معلولان در جامعه دانست. شریفی ادامه داد: بی‌تردید دولت خدمتگزار و عدالت محور نیز به منظور تحقق شعار مهرورزی و بسط عدالت اجتماعی حداکثر ظرفیت و توان خویش را برای توانبخشی ، بازتوانی و بهره‌مندی مساوی معلولان از منابع ، امکانات و موقعیت‌ها و حضور بی‌دغدغه آنان در متن جامعه به کار بسته است.

گردهمایی شوراها و دهیاران بخش احمدی

احمدی- چهارمین جلسه گردهمایی شوراها و دهیاران بخش احمدی باحضور مدیرکل ثبت واسناد، رئیس ثبت‌واسناد حاجی‌آباد وبخشدار، درمحل بخشداری برگزار شد. دراین جلسه محمدسالاری‌پور بخشدار احمدی توضیحاتی در مورد ثبت اسناد درسطح بخش ارائه نمود.درادامه اقبال مدیرکل اسنادواملاک استان درخصوص ثبت اسناد املاک وتعویض اسنادوتوضیحاتی ارائه نمودواز شوراها ودهیاران خواست که نسبت به سنددارشدن املاک و تعویض اسناد اطلاع‌رسانی شود. درپایان هریک از شوراها ودهیاران مسائل ومشکلات روستاهای حوزه‌کاری خود درخصوص ثبت اسناد را بیان نمودند وبه بحث و بررسی پیرامون راه حل جهت مشکلات مطرح شده پرداختند.دراین جلسه مقرر شد نمایندگانی از اهالی بخش احمدی با تائید بخشداری انتخاب و مسئول پیگیری اسنادمالکیت وتعویض اسناد این بخش شوندو همچنین مقررشد از دفاتر ثبت واسناد شهرستان حاجی‌آباد یکی انتخاب وبه صورت سیار هفته‌ای دو روز دراین بخش به امورات ثبتی بپردازد. مصوبه دیگر اینکه رئیس ثبت و اسنادشهرستان حاجی‌آباد درخصوص راه‌اندازی سردفتر ازدواج سیار جهت انجام امورات ثبت ازدواج درسطح بخش اقدام نماید.

۲هزار هکتار زمین‌های کشاورزی جگین زیر کشت رفت

جاسک -مرادی، خبرنگار صبح ساحل : معاون حفاظت وبهره‌برداری شرکت آب منطقه ای هرمزگان اززیرکشت رفتن بیش ازدوهزار هکتار از زمین‌های کشاورزی منطقه جگین خبرداد.

علیرضاصادقی درجمع خبرنگاران ضمن اعلام این مطلب افزود: با اختصاص حدود ۲۲ میلیون مترمکعب از ذخیره سد مخزنی جگین درسال آبی ۹۱-۹۰ به کشاورزی شبکه آبیاری وزهکشی جگین شهرستان جاسک، بیش از دوهزار هکتار از زمین‌های کشاورزی این منطقه به زیرکشت می‌رود.وی با اشاره به اهمیت سفره‌های آب زیرزمینی وبیان اینکه بیش از ۹۰ درصد آبیاری استان از طریق سفره‌های آب زیرزمینی تامین می‌شود، افزود: آب‌های زیرزمینی به عنوان منابع قابل اطمینان آب سهم عمده‌ای درتامین نیاز آبی محصولات کشاورزی استان دارند.

وی خاطرنشان کرد: به طور متوسط حدود ۹۲ درصد از منابع آب‌های سطحی و زیرزمینی استان به مصرف کشاورزی می‌رسد و هشت درصد نیز مصرف شرب وصنعت را تشکیل می‌دهد. به گفته این مقام مسوول ۶۴ درصد آب سدهای استان نیز آب موردنیاز اراضی کشاورزی را تامین می‌کند.

مشکلات بهداشتی فارغان بررسی شد

حاجی‌آباد، ماندگاری خبرنگار صبح‌ساحل:

درجلسه‌ای که با حضور جمعی از مسئولین برگزار گردید، مشکلات مرکز بهداشتی درمانی فارغان بررسی شد.

مدیرشبکه بهداشت ودرمان شهرستان حاجی‌آباد بیان کرد: درجلسه‌ای که به منظور رفع مشکلات منطقه فارغان تشکیل شد، باتوجه به مشکلات پذیرش بیماران به صورت شبانه‌روزی توس تنها پزشک این منطقه، مقررشد نسبت به دو پزشک نمودن مرکز ودرنتیجه پذیرش بیماران درطول شبانه‌روز به صورت تمام‌وقت اقدام گردد.

دکتر جلال مسعودی افزود: دراین جلسه که باحضور جمعی از مسئولین برگزار گردید، موضوع دفع صحیح آب وفاضلاب با کانال‌کشی توسط شهرداری بررسی شد.

دکتر مسعودی درادامه خاطرنشان کرد: از دیگر مصوبات این جلسه، راه‌اندازی آزمایشگاه ونیز تعمیرات و بهسازی مرکز بهداشتی درمانی فارغان است. وی در پایان، جمع‌آوری احشام با همکاری بهداشت محیط ومراجع ذیصلاح ومعدوم‌نمودن سگ‌های ولگرد را از دیگر تصمیمات اتخاذشده این جلسه عنوان کرد.

راه‌اندازی خانه بهداشت در روستای دهستان

به گزارش روابط‌عمومی شبکه بهداشت ودرمان شهرستان حاجی‌آباد، با حضور دکتر مسعودی مدیرشبکه بهداشت و شورای روستای دهستان پائین واهالی مردم منطقه به همراه دکتر ناظری مسئول مرکز بهداشتی درمانی دهستان وپیراسته مسئول ستاد گسترش شبکه، خانه بهداشت این روستا بصورت موقت در یک خانه استیجاری افتتاح شد. با توجه به جمعیت بالای این روستا وتردد به روستای مجاور بخصوص بانوان باردار دچار مشکلاتی بوده‌اند.

دکترمسعودی گفت: درآینده نزدیک با زمینی که توسط شورا جهت احداث خانه بهداشت دراختیار بهداشت ودرمان قرار می‌گیرد وباهمکاری معاونت بهداشتی استان وریاست دانشگاه علوم پزشکی پیگیری‌های لازم جهت اعتبارات ساخت خانه بهداشت روستای دهستان پائین انجام خواهد شد. خانه بهداشت ۱۰۰۰ نفر تحت‌پوشش خواهد داشت.

برگزاری مراسم عزاداری درشهرک فجر بندرعباس

بندرعباس : به گزارش روابط‌عمومی شرکت پالایش گاز سرخون وقشم، آیتا... نعیم‌آبادی نماینده ولی‌فقیه وامام‌جمعه شهرستان بندرعباس همزمان با شب عاشورای حضرت اباعبدا...الحسین(ع) دربین عزاداران حسینی درمسجدالهادی(ع) شهرک فجر حضوریافت. آیتا... نعیم‌آبادی علت جاودانگی قیام امام‌حسین(ع) را از دومنظر عقل وخرد وسیره وسنت حضرت محمدمصطفی(ص) تبیین نموده وبه تشریح آن پرداخت.وی از نهضت عاشورا بعنوان ذخیره‌ای تمام‌ناشدنی یادکرد وخصایصی چون ایثار وازخودگذشتگی، رشادت وشهامت را از ویژگی‌های بارز حضرت‌امام‌حسین(ع) دانسته و علت ماندگاری نام آن حضرت درقلوب مسلمین جهان را مظلومیت ایشان عنوان کرد. امام‌جمعه بندرعباس درخاتمه با اشاره به اینکه دشمنان اسلام، امروزه از راه ایجاد شبهه دردین وارد شده‌اند برهوشیاری همه آحاد جامعه تاکید نمود وافزود: اگر به معنای واقعی اسلام توجه کنیم با وجودالگوهایی چون خاتم پیامبران محمدمصطفی(ص) وحضرت علی(ع) وفرزندان عظیم‌الشان آن حضرت جای هیچ تردیدی برای کسی باقی نمی‌ماند ومی‌بایست ارزش‌ها را ملاک قرار دهیم وتجسم عینی ارزش‌های دین اسلام در حضرت محمد (ص) و آل محمد (ص) خلاصه می‌شود .خاطرنشان می‌سازد مراسم سوگواری حضرت اباعبدا...الحسین(ع) در دهه اول محرم با حضور خیل عظیم عاشقان اباعبدا... به همت هیئت امناءمسجدالهادی(ع) شهرک فجر به مدت ده شب برگزار شد.

با خبرنگاران صبح ساحل

آغاز کشت جو درشهرستان پارسیان

پارسیان، کامکار خبرنگار صبح‌ساحل:

دلدار مدیر جهادکشاورزی شهرستان پارسیان گفت: با توجه به بارندگی‌های اخیر وامید به پیش‌رو داشتن سالی خوب، کشت جودیم درشهرستان آغاز شد.

وی افزود: پیش‌بینی می‌شود که امسال بیش از ۷۰۰ هکتار از اراضی دشت شهرستان به کشت این محصول اختصاص یابد، از هرهکتار جودیم بین هشتصد تا هزار کیلوگرم محصول برداشت گردد. فصل کاشت این محصول از ابتدای آذر تا نیمه آذر وموقع برداشت آن ابتدای فروردین تا پایان فروردین ماه است. مدیرجهادکشاورزی پارسیان ادامه داد: عمده کشت جودیم دردهستان‌های مهرگان وبوچیر اما پراکندگی کشت نیز درسطح شهرستان به چشم می‌خورد. تهیه کودهای شیمیایی وتوصیه‌های فنی توسط کارشناسان بخشی از خدمات مدیریت جهادکشاورزی شهرستان پارسیان به جوکاران دیم شهرستان بوده است.

جشن روز جهانی معلولین درهرمز برگزار شد

هرمز، رنجبری خبرنگار صبح ساحل:

به مناسبت روز جهانی معلولین جمعی از معلولین جزیره هرمز درنشستی صمیمی با بخشدار هرمز مشکلات خود را مطرح نمودند.

دراین نشست بخشدار هرمز گفت: دوازدهم آذرماه «روز جهانی معلولین» نشانه احترام جامعه جهانی به روح بزرگ وخستگی‌ناپذیر معلولان است. محمود عامری بخشدار هرمز افزود: روز جهانی معلولین که از سوی سازمان ملل متحد اعلام شده است ، زمانی است برای برپایی جشن وارج نهادن به تجارب وتوانایی‌های افرادی که با معلولیت‌های گوناگون دست‌وپنجه نرم می‌کنند. وی گفت: هدف از این برنامه ارتقاء رشد اذهان عمومی درباره مسائل مربوط به معلولیت‌های مختلف و افزایش آگاهی‌هایی است که باید پیوستن افرادمعلول درتمامی جنبه‌های سیاسی، اجتماعی، اقتصادی وفرهنگی زندگی منتج شود. عامری افزود: ضروری است ضمن برخورد احترام‌آمیز با معلولان، به آنان فرصت داده شود تا استعدادهای خلاق هنری و فکری خود را شکوفا سازند و آن را برای غنی‌سازی جامعه به کار گیرند. بخشدار هرمز گفت: درجزیره هرمز ۴۶ معلول شناسایی شده است که درجهت کمک به این قشر از سوی شورای شهر حدود ۱۳۰۰۰ مترمکعب زمین در جهت مسکن معلولان تحویل بهزیستی داده شده که با تخصیص اعتبار واحدهای مسکونی آنها احداث شود. عامری نیز از اعزام ۲ نفر از معلولان به سفر عتبات عالیات ویک نفر به سفر حج به زودی خبردادوگفت: اعزام این عزیزان کاملاً به طور رایگان است. درادامه محمد زرنگاری رئیس شورای شهر هرمز دراین نشست گفت: شورای شهر هرمز درجهت تسهیل درامور کار معلولان هیچ دریغ نمی‌کند وتا هرزمان که قانون به ما اجازه داده باشد درخدمت این قشر از جامعه هستیم. وی گفت: درجهت مناسب‌سازی مکان‌های عمومی وبرای جامعه معلولین درشورای عالی استان‌ها طرحی به مجلس ارجاع شده که با تصویب این طرح بتوانیم برای اجرا شدن این طرح همه دستگاه‌ها همکاری نمایند.

ایجاد پایگاه ثبت‌نام از حامیان ایتام در جاسک

جاسک- مرادی خبرنگار صبح‌ساحل

به مناسبت ایام سوگواری حضرت اباعبدالله الحسین (ع) و ۷۲ تن از یاران باوفایش پایگاه ثبت‌نام از حامیان ایتام ایجاد شد.

صباحی زاده مسوول طرح اکرام ایتام کمیته امداد جاسک اعلام کرد: پایگاه ثبتنام از حامیان در یازدهم آذر ماه سال جاری برابر با ششم محرم در محل مسجد جامع ایجاد شد و تعداد کثیری از ایتام دارای حامی شدند. گفتنی است در این روز با کمک یکی از خیرین منطقه جاسک به ۱۰ خانوار اقلام غذایی به ارزش یک میلیون ریال اهدا شد.

شرکت تولیدی وصنعتی

فوم پلاست هرمزگان (سهامی خاص)

کیفیت تنها معرف ماست

تحویل رایگان

● بلوک های سقفی کندسوز (EPS) ● پانل های دیواری ۳D ● ورق های پلاستوفوم ● کانکس ● ساندویچ پانل

✔ اولین وبزرگترین تولید کننده انواع محصولات ، ورق وبلوک های سقفی پلاستوفوم

با دستگاه های تمام اتوماتیک وبرش C N C درهرمزگان

کارخانه بندرعباس - شهرک صنعتی شماره ۲ -واحد ۲۱ ۲۲G دفتر مرکزی : بندرعباس -ابتدای رسالت شمالی - جنب بانک تجارت -ساختمان رهام - طبقه چهارم - واحد ۱۰

تلفن :۰۹۱۷۱۶۱۶۸۳۷ - ۳۶ و ۶۶۷۵۵۳۳

پیش فروش آغاز مرحله اول

مجتمع تجاری مسکونی کاسپین

(سهامی خاص)

شرکت توسعه و عمران پارت کاسپین کارمانیا (سهامی خاص)

مجری و سازنده بهترین و جدیدترین پروژه های مسکونی و تجاری

افتخار دارد در راستای تحقق اهداف تولید و تأمین مسکن و استقبال صورت گرفته از پروژه های قبلی و در دست احداث این شرکت و تسهیلات استثنایی نسبت به پیش فروش مرحله اول واحدهای مسکونی پروژه کاسپین واقع در بندرعباس، گلشهر جنوبی، بلوار سوم خرداد، روبروی باشگاه ورزشی کاوه با موقعیت عالی و شرایط ویژه به شرح ذیل اقدام نماید:

- سازه بتنی بر اساس آخرین آئین نامه ها
- آیفون مرکزی
- پوشش سرامیک کف واحدها
- آسانسورهای متعدد و مستقل باربر و مسافربر
- آنتن مرکزی
- پارکینگ اختصاصی
- امکانات ورزشی و پارک بازی کودکان
- درب ریموت کنترل

واحد	قیمت هر مترمربع (تومان)	مبلغ کل (تومان)	مبلغ وام (تومان)	پیش پرداخت (تومان)	اقساط ۳۶ ماهه (تومان)	زمان تحویل (تومان)
یک خوابه ۴۵ متری	۹۰۰/۰۰۰	۴۰/۵۰۰/۰۰۰	۲۰/۰۰۰/۰۰۰	۵/۰۰۰/۰۰۰	۲۷۷/۰۰۰	۵/۵۲۸/۰۰۰
یک خوابه ۵۵ متری	۹۰۰/۰۰۰	۴۹/۵۰۰/۰۰۰	۲۰/۰۰۰/۰۰۰	۷/۰۰۰/۰۰۰	۴۱۶/۰۰۰	۷/۵۲۴/۰۰۰
یک خوابه ۶۵ متری	۹۰۰/۰۰۰	۵۸/۵۰۰/۰۰۰	۲۰/۰۰۰/۰۰۰	۱۰/۰۰۰/۰۰۰	۵۵۵/۰۰۰	۸/۵۲۰/۰۰۰
دو خوابه ۷۵ متری	۹۰۰/۰۰۰	۶۷/۵۰۰/۰۰۰	۲۰/۰۰۰/۰۰۰	۱۵/۰۰۰/۰۰۰	۶۰۰/۰۰۰	۱۰/۹۰۰/۰۰۰
دو خوابه ۸۵ متری	۹۰۰/۰۰۰	۷۶/۵۰۰/۰۰۰	۲۰/۰۰۰/۰۰۰	۱۵/۰۰۰/۰۰۰	۷۰۰/۰۰۰	۱۶/۳۰۰/۰۰۰
دو خوابه ۹۵ متری	۹۰۰/۰۰۰	۸۵/۵۰۰/۰۰۰	۲۰/۰۰۰/۰۰۰	۲۰/۰۰۰/۰۰۰	۸۰۰/۰۰۰	۱۶/۷۰۰/۰۰۰

دفتر مرکزی فروش: چهارراه رسالت، نبش رسالت شمالی یک، مجتمع رهام، طبقه چهارم، واحد ۱۰

تلفن: ۶۶۷۵۵۳۶ - ۶۶۷۵۵۳۳ همراه: ۰۹۱۷۱۶۱۶۸۳۷ WWW.Partcaspian.ir Email: Partcaspian@Yahoo.com

آگهی تاسیس

شرکت پخش فراگیر ذکریای رازی جنوب سهامی خاص

شرکت فوق در تاریخ ۱۳۹۰/۹/۱۳ تحت شماره ۱۳۲۲۰ وشناسه ملی ۱۰۸۰۰۱۵۷۵۲۳ در این اداره به ثبت رسیده ودر تاریخ ۱۳۹۰/۹/۱۹ از لحاظ امضاء ذیل دفاتر تکمیل گردیده وخلاصه اظهارنامه آن به شرح زیر جهت اطلاع عموم در روزنامه های رسمی و کثیرالانتشارصبح ساحل آگهی می شود

۱ -موضوع شرکت:

توزیع و پخش کلیه مواد آرایشی و بهداشتی اخذ نمایندگی از شرکتهای داخلی و خارجی در رابطه با موضوع شرکت

۲ - مدت شرکت : از تاریخ ثبت به مدت نامحدود

۳ - مرکز اصلی شرکت :استان هرمزگان- شهر بندرعباس خیابان شریعتی ساختمان ملتفت پلاک۲ کد پستی ۷۹۱۷۶۶۴۴۳۹

۴ - سرمایه شرکت : مبلغ ۱/۰۰۰/۰۰۰ ریال منقسم به یکصد سهم ۱۰/۰۰۰ ریالی که تعداد یکصد سهم با نام می باشد که مبلغ ۱/۰۰۰/۰۰۰ ریال توسط موسسین طی گواهی بانکی شماره ۴۴۰ مورخ ۱۳۹۰/۹/۹ نزد بانک ملی شعبه دادگستری بندرعباس پرداخت گردیده است.

۵ - اولین مدیران شرکت :

خانم فریده احمدی به سمت رئیس هیات مدیره

خانم فاطمه محمدی به سمت نائب رئیس هیات مدیره

آقای احمد محمدی به سمت عضو هیات مدیره

آقای احمد محمدی به سمت مدیر عامل به مدت ۲سال انتخاب گردیدند

۶ - دارندگان حق امضاء : کلیه اسناد واوراق بهادار و تعهد آور شرکت با امضا منفرد مدیرعامل همراه با مهر شرکت معتبر خواهد بود

۷ - اختیارات مدیر عامل : مطابق اساسنامه میباشد

۸ - بازرس اصلی وعلی البدل :

آقای حسین برون به عنوان بازرس اصلی

خانم سامیه برون به عنوان بازرس علی البدل

قریشی- مسئول ثبت شرکتها و موسسات غیر تجاری واحد ثبتی بندرعباس

۷/۵۷۷۴۹ الف/م/۲۵۳۹ ۹۰/۹/۲۰

آگهی تاسیس

موسسه حقوقی مشاوره و وکالت مجید هاشمی

موسسه فوق در تاریخ ۱۳۹۰/۹/۱۹ تحت شماره ۷۸۱ وشناسه ملی ۱۰۸۰۰۱۵۷۶۲۰ در این اداره به ثبت رسیده ودر تاریخ ۱۳۹۰/۹/۱۹ از لحاظ امضاء ذیل دفاتر تکمیل گردیده وخلاصه آن به شرح زیر جهت اطلاع عموم در روزنامه رسمی آگهی می شود

۱ -موضوع موسسه:

ایجاد دفتر خدمات حقوقی و کارشناسی مجید هاشمی دارای پروانه مشاوره و وکالت به شماره ۸۷/۱۵۰۲۰۶ مورخ ۱۳۹۰/۴/۲۰ صادره از معاونت محترم قوه قضائیه و رییس هیئت اجرایی مشاوران و کارشناسان حقوقی جهت ارائه خدمات حقوقی

۲ - مدت موسسه : از تاریخ ثبت به مدت نامحدود

۳ - مرکز اصلی موسسه : استان هرمزگان - شهر بندرعباس بلوار شهید چمران- چمران ۱۳ خواجه عطا منزل شخصی کد پستی ۷۹۱۶۷۳۴۷۸۹

۴ - سرمایه موسسه : مبلغ ۱/۰۰۰/۰۰۰ ریال می باشد

۵ - اولین مدیر موسسه :

آقای مجید هاشمی به سمت رییس موسسه به مدت نامحدود انتخاب گردیدند

۶ - دارندگان حق امضاء : کلیه اسناد واوراق بهادار وتعهد آور موسسه با امضا رییس موسسه همراه با مهر موسسه معتبر خواهد بود

۷ - اختیارات مدیر عامل : مطابق اساسنامه می باشد.

قریشی- مسئول ثبت شرکتها و موسسات غیر تجاری واحد ثبتی بندرعباس

**۷/۵۷۵۷۰ الف/م/۲

کودکان را پیش از دو سالگی مجبور به گفتن زمان ادرار خود نکنید

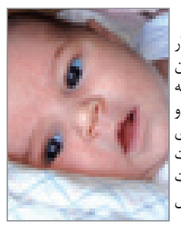

یک متخصص بیماری‌های کلیوی کودکان گفت: کودک باید طی چند ماه برای کنترل ادرار خود آموزش ببیند. دست کم هیچ کودکی را پیش از دو سالگی نباید مجبور کرد که زمان ادرار خود را به مادر بگوید. دکتر طاهر اصفهانی در گفت وگو با ایسنا، افزود: همانگونه که کودکان از نظر زمان به دست آوردن توانایی راه رفتن یکی نیستند از نظر کنترل ادرار و آموختن زمان گفتن ادرار خود با هم متفاوت هستند. وی به مادران توصیه کرد که با صبوری و تشویق کودکان خود و حتی گذاشتن لگن، ادرار کردن را به آنان بیاموزند چرا که تحت فشار قرار دادن کودکان ممکن است زمینه‌ساز ابتلای آنان به عفونت‌های مکرر و اشکالات دفع ادرار و مدفوع در سنین بعدی شود. اصفهانی افزود: کودکان بین ۲ تا ۴ سالگی کنترل ادرار خود را در طول روز پیدا می‌کنند.

شیوه غلط خوابیدن از علل زایمان زودرس است

یک فیزیوتراپ گفت: شیوه خوابیدن زنان باردار نه تنها بر طول زمان بارداری موثر است بلکه در کنار عواملی همچون اضافه وزن مادر، سن بالا و ناهنجاری‌های مادرزادی می تواند یکی از دلایل زایمان زودرس باشد. ذبیح الله برجسته در گفتوگو با ایسنا، گفت: بهترین حالت برای مادر باردار، خوابیدن به یکی از پهلوها و جمع کردن زانوها در شکم است که در این وضعیت کارکرد قلب مادر و جنین و تنفس مادر در شرایط راحت تری است چرا که این حالت مانع افتادن وزن جنین بر روی اعصاب و عروق اندام تحتانی مادر می شود. وی افزود: بهتر است مادر روی پهلوی چپ بخوابد چرا که کبد در سمت راست شکم است و خوابیدن روی پهلوی چپ فشار را بر کبد کم می کند و بهترین وضعیت را برای گردش خون رحم و کلیه مادر فراهم می کند.

از هر ۹ زن یک نفر به سرطان پستان مبتلا می شود

عضو هیات علمی دانشگاه علوم پزشکی تهران با بیان اینکه از هر ۹ زن یک نفر به سرطان پستان مبتلا می شود خاطرنشان کرد: برخلاف تصور عموم، بارداری موجب بروز سرطان در زنان نیست بلکه زنانی که بیشتر حامله می شوند کمتر در معرض ابتلا به سرطان پستان قرار می گیرند. دکتر عباس ربانی در گفت‌وگو با ایسنا، زایمان های مکرر را در کاهش میزان ابتلا به سرطان پستان در زنان بسیار موثر دانست و گفت: بارداری از نظر هورمونی تغییراتی در بدن فرد ایجاد می کند که این تغییرات نقش حمایتی در سیستم بدنی وی انجام می دهند طوری که هر چه زایمان ها در سنین پایین و به تعداد دفعات بیشتر اتفاق بیفتد فرد کمتر در معرض ابتلا به سرطان پستان قرار می گیرد.

دغدغه ی مدیران صنعت آب و برق استان در آستانه سفر رئیس جمهور؛

باید به نقطه‌ای برسیم که یک ناراضی هم وجود نداشته باشد

مشکلات آب و برق، تابستان آینده هرمزگان را تهدید می کند

صبح ساحل / فاطمه رکن‌الدینی

بحران آب در هرمزگان، پیامدهای خشکسالی ۱۲ ساله ونگرانی مدیران از وضعیت آب وبرق ، فرصتی به همت شرکت آب و فاضلاب شهری استان فراهم شد و مدیران صنعت آب و برق با نمایندگان مردم هرمزگان در مجلس شورای اسلامی گردهم آمدند تا در نشستی تحت عنوان هم اندیشی مجلس و دولت به بررسی ،ارایه راهکار و پیشنهادات اساسی جهت رفع مسائل و مشکلات در این دو حوزه بپردازند. آب ، برق، گاز عناصر لاینفکی هستند که هر نوع تغییردر کمبود ، کاهش توزیع و تولید هر یک به طور مستقیم در فر آیند خدمات رسانی بر دیگری تاثیر می‌گذارد ، از این رو مدیران شرکت‌های آب فاضلاب شهری و روستایی، آب و برق منطقه‌ای، توزیع برق، نیروگاه‌های خلیج‌فارس و بندرعباس و شرکت تولید برق مصمم شدند این مهم و چالش های موجود در این حوزه را در جمع نمایندگان مجلس مردم هرمزگان در مجلس شورای اسلامی در آستانه سفر ریاست جمهوری به اشتراک بگذارند تا با تبادل افکار ، تحکیم زمینه‌های همکاری بین دستگاه‌ها به هم افزایی فعالیت‌ها، یکپارچگی، انسجام در امور در نهایت رفع مشکلات بیانجامد.

مدیر عامل شرکت آب و فاضلاب شهری استان هرمزگان ، میزبان این نشست شرکت های صنعت آب و برق در هرمزگان را از موفق‌ترین دستگاه‌های استان بیان کرد که مدیران و مسوولان آن‌ها با تمام تلاش و پشتکار شبانه‌روزی به خدمات رسانی می‌پردازند و در حال تلاش برای حل مشکلات در این بخش هستند. حسین خادمی افزود: اهمیت صنعت آب و برق در استان برای توسعه و رفاه اجتماعی بر کسی پوشیده نیست و با تاکیدات وزیر و مجموعه مسوولان نظام در امر خدمات رسانی وضعیت مطلوب وجود دارد اما باید با ارتقا این موقعیت به نقطه‌ای برسیم که یک ناراضی هم وجود نداشته باشد. خادمی در ادامه با ارائه گزارشی از وضعیت شرکت آبفا شهری گفت: این دستگاه وظیفه تامین آب ۳۴ شهر و جزیره با نیاز شبانه‌روزی ۲۸۰ هزار متر مکعب یا به عبارتی ۳۲۰۰ لیتر در ثانیه آب را بر عهده دارد که از طریق سد استقلال میناب، ۱۷ دستگاه آب شیرین کن و ۱۲۰ حلقه چاه تامین می‌شود. وی افزود: با توجه به برنامه ریزی‌های خوبی که در جهت تامین آب با توجه به رشد جمعیت شهرها انجام شده، مشکل خاصی در تامین آب شهر و روستاها وجود ندارد اما آنچه که استان را با چالش مواجه کرده ، خشکسالی های حاکم با دورهای طولانی است. خادمی ادامه داد : با مروری اجمالی به ۴۰ ساله اخیر ،خشکسالی های اخیردرنوع خود کم نظیر بوده به طوری که از ۱۲۰ حلقه چاه این شرکت ۳۰ حلقه آن به کامل خشک و ۶۰ حلقه با کمبود یا نبود جدی آب روبرو و بقیه نیز در وضعیت نامطلوبی قرار دارندکه روز به روز این منابع آبی رو به کاهش است و اگر تمهیدات و اقداماتی نظیر تخصیص اعتبارات صورت نگیرد در طول زمستان و تابستان آینده با مشکل کمبود آب مواجه خواهیم بود. خادمی شهرهای هشتبندی، رویدر، بندرلنگه، خمیر ، کنگ ، جناح ، جاسک، سردشت و سندرک را از جمله شهرهایی عنوان کرد که با چالش جدی آب روبرو هستند. وی فاصله زیاد بین قیمت و نرخ فروش آب و عدم پرداخت آب‌بها ، توسط نیروها نظامی و انتظامی را از دیگر مشکلات این شرکت عنوان و تاکید کرد: عدم پرداخت آب بها توسط نیروها در شرق و غرب و مرکز شهر بندرعباس این شرکت را با چالش جدی روبرو کرده و نرخ آب بها فعلی که به فروش می‌رسد متناسب با قیمت تمام شده آن نیست و این موضوع روند کندی را در بهسازی و بازسازی تاسیسات پیش می‌آورد. مدیر عامل شرکت آب و فاضلاب هرمزگان بر تخصیص اعتبارات فاضلاب و پررنگ‌تر دیده شدن آن تاکید کرد و افزود: شهرهای ساحلی استان به دلیل بالا بودن سطح آب‌های زیر زمینی شان و عدم نفوذ آب، محیط زیست را آلوده و بامشکل روبروکرده است که در این زمینه باید توجه جدی و ویژه‌ای صورت بگیرد. خادمی یادآور شد: با وجود همه مشکلات شرکت آب و فاضلاب ، اقدامات خوبی در حیطه وظایف خود انجام داده که می‌توان به اجرای ۶۹ پروژه با اعتبار ۷۶۰ میلیارد ریالی در سال گذشته اشاره کردمدیر عامل شرکت آب وفاضلاب استان افزود: از ۵۶ پروژه در زمینه آب و ۱۱ پروژه در بخش فاضلاب ، ۲۲ پروژه امسال به بهره‌برداری رسید و در سالجاری نیز ۵۵ پروژه با اعتبار ۴۴۸ میلیارد ریال در دست اجرا است.

بدهی نیروهای مسلح چالشی جدی است

مدیر عامل شرکت توزیع برق هرمزگان نیز گفت: تامین برق مشترکین جدید از جمله مسکن مهر ، فرسودگی ۳۰ درصدی شبکه توزیع برق و اصلاح آنها با محدودیت منابع مواجه است. محمد صادق وجدانی بدهی ۲۶۰ میلیارد ریالی نیروهای مسلح را از مشکلات پیش رو برای خدمات رسانی مطلوب به شهروندان بیان کرد . وی از نمایندگان مجلس شورای اسلامی خواست که در این زمینه چاره اندیشی کنند. وجدانی تصریح کرد: با وجود اینکه ۱۰۴ میلیارد تومان اعتبار سرمایه‌ای داریم اما کمتر از ۱۰ درصد نقدینگی دریافت کرده‌ایم و به همین دلیل امور در حوزه اصلاح شبکه‌ها با چالش جدی روبرو شده است که در این راستا برای تامین برق و توسعه شبکه به دلیل محدودیت منابع نتوانستیم جوابگوباشیم.

برداشت های بی رویه آب خسارت به بار آورده است

مدیر عامل شرکت آب و فاضلاب روستایی استان هرمزگان گفت: برداشت های بی رویه آب خسارات جبران ناپذیری بر منابع آبشرب روستاهاگذاشته است. مهندس عبالحمید حمزه پور افزود:توزیع آب ارزان در روستاها باعث شده که روستاییان از آبشرب برداشت های غیر متعارفی از جمله در بخش کشاورزی ،تامین آب احشام و سایر مصارف داشته باشند که این موضوع خسارات جبران ناپذیری را بر منابع تامین آب روستاها وارد کرده است.وی با بیان اینکه شرکت آبفار هرمزگان شرکتی دولتی است وتفاوت چشمگیری بین قیمت آب بهایی

که ازمشترکین دریافت می شود و نرخ تمام شده آن وجود دارد ، تصریح کرد:با روند برداشت های غیر متعارف و خشکسالی های بیش از یک دهه در هرمزگان ، این شرکت در بخش خدمات رسانی با مشکل مواجه خواهد شد.حمزه پور افزود: عدم تامین اعتبارات و عدم اعطای کمک زیان مشکلات شرکت را نیز تشدید نموده است.وی با اشاره به شرایط خاص اقلیمی و خشکسالی هادر استان گفت:منابع آب استان در مسیر بحرانی و افت شدید آب ها قرار گرفته ودر این راستا آب روستاها از ۴۰۰ حلقه چاه تامین می شد که ۶۰ حلقه از آن کاملا خشک شده و۱۷۰ حلقه نیز تغییر کیفیت داده و قابل شرب نیستند.مدیر عامل شرکت آب و فاضلاب روستایی استان هرمزگان تصریح کرد: بسیاری از روستاهای استان مانند رضوان که قطب کشاورزی استان محسوب می شد ، اکنون در وضعیت بحرانی قرار گرفته و هرچند راهکارهایی چون احداث آبشیرینکن و مجتمع آبرسانی در دستور کار قرار دارد، اما محدودیت منابع اعتباری جهت تاسیس ،نگهداری ، بهسازی شبکه ها و مجتمع ها به چالش های موجود افزوده است.حمزه پور خاطر نشان کرد:۲۳ مجتمع آبرسانی در ۶۰۰ روستای استان تعریف شده که حدود ۱۰مجتمع آن در حال اجراست. وی از پروژه "کشار" به عنوان نمونه ای از پروژه های ده ساله یاد کرد.حمزه پور با قدر دانی از نمایندگان مجلس و دولت عدالت محور به جهت تدوین برنامه مدون و خاص اعتبارات در بخش آب روستایی که اولین بار در سال ۱۳۹۰ تحقق یافت،خواستار شد:در آستانه تدوین بودجه ، نمایندگان محترم مجلس از لایحه وزارت نیرو در جهت در نظر گرفتن ردیف اعتباری خاص در قانون بودجه ۱۳۹۱ نیز برای احداث مجتمع های روستایی دفاع کنند،زیرا استان به دلیل محدودیت منابع تامین آب نیازمند احداث مجتمع های آبرسانی بیشتر است.این مسوول با بیان اینکه جمعیت غالب هرمزگان بر خلاف جمعیت کشور روستایی است ،اظهار داشت:با توجه به اینکه ۶۰۰ روستا از جمله نزدیکترین روستا به شهر بندرعباس مانند:سرخون با تانکر آبرسانی می شود،این مهم نگاه ویژه و مهمی را می طلبد. وی اضافه کرد :شرکت آب و فاضلاب روستایی با وجود همه مشکلات توانسته با تلاش شبانه روزی طی ۹ماهه گذشته، سالجاری را با کمترین مشکلات خدمات رسانی سپری کند.

خاموشی در تابستان هرمزگان را تهدید می کند

مدیر عامل شرکت برق منطقه‌ای هرمزگان نیز با بیان عملکرد و اهم فعالیت‌ها و ویژگی‌های صنعت برق در استان گفت: تابستان با وجود همه چالش‌ها در بخش انتقال توزیع و تولید به خوبی سپری شد. حسن کهوری‌نژاد ،بار مصرفی برق سالجاری را ۲۶۳ مگاوات ذکر کرد و افزود: پیش‌بینی برای سال آینده ۲۵۰۰ مگاوات است که به ۵۰۰ مگاوات خواهد رسید و با وضعیت تولید موجود تابستان آینده با خاموشی مواجه خواهیم بود. وی علت خاموشی‌های ممکنه در سال آینده را عدم افزایش تولید، حفظ آن و عملیاتی نشدن برنامه‌های نیروگاه‌ها بیان کرد و افزود: چنانچه پیگیری‌های لازم از سوی نمایندگان صورت نگیرد ، نیروگاه گنو نیز با حرکت لاکپشتی ایی که دارد، تا پایان سال آینده هم به بهره‌برداری نخواهد رسید. کهوری‌نژاد از به مرحله اجرایی نرسیدن نیروگاه‌های خصوصی انتقاد کرد و افزود: خطوط انتقال جزیره قشم نیاز به تقویت دارد و در مواقع بحران خط موجود دچار تهدید خواهد بود. وی کمبود اعتبار برای تعمیرات نیروگاه‌ها را از چالش‌های جدی عنوان کرد و خاطرنشان ساخت: بدهی های بیش از ۲۰۰ میلیاردی آلومینیوم و دیگر دستگاه‌ها این مشکلات را تشدید کرده است. کهوری به تامین برق مسکن مهر در استان اشاره کرد و افزود: برای تامین ۵۴ هزار واحد مسکن مهر در استان ۱۸۰ میلیارد تومان اعتبار مورد نیاز است. وی افزود: شهر بندرعباس برای این امر حداقل به احداث پست ۲۳۰ و شش پست ۶۳ کیلو ولت نیاز دارد و ۱۱۰ میلیارد تومان نیزباید اعتبار تامین شود که در سال گذشته تنها چهار میلیارد آن از محل اعتبارات ملی و استانی تامین شده است و در صورت ادامه این وضعیت چالش بزرگی پیش‌روی شهر بندرعباس خواهد شد. کمبود نیروی انسانی نیز از دیگر مشکلاتی بود که این مسوول به آن اشاره کرد.

ایجاد کارگاه تعمیرات تخصصی در نیروگاه ها ضروری است

مدیر عامل دو نیروگاه بندرعباس و خلیج‌فارس نیز دغدغه‌های مشترکی را در این نشست بیان کردند. هاشم امیری مزرایی با بیان اینکه نیروگاه خلیج‌فارس ۵۰ درصد برق هرمزگان را در تابستان تولید کرده است و ۲/۵ درصد برق کشور را نیز می‌تواند تولید کند به کسب رتبه اول به لحاظ عملکرد همه جانبه این شرکت اشاره کرد و گفت: ضریب آمادگی این شرکت بالای ۹۵ درصد و خروج اضطراری آن حدود صفر وبا توان بهره‌برداری و ضریب اطمینان بالا فعالیت می‌کند . وی با بیان اینکه این شرکت از مهر سال ۸۷ از بدنه برق جدا شده و مستقل اداره می‌شود از عدم تحقق وضعیت نقدینگی انتقاد کرد و گفت: شرکت در تعمیرات و نگهداری قطعات با مشکلات مواجه است و با توجه به پیک بار سال آینده که ۲۵۰۰ مگاوات خواهد بود ، در صورت عدم تامین نقدینگی و مطالبات با چالشی جدی روبرو خواهیم بود. وی به بدهی های این شرکت اشاره کرد و گفت: ارقام هنگفتی برای مالیات در نظر گرفته شده که انتظار داریم سهم ۲۲ میلیاردی دولت در هیت دولت مطرح شود.

داوود محمودی مدیرعامل شرکت مدیریت تولید برق هرمزگان نیز، وجود کارگاه تعمیراتی و تخصصی در زمینه صنعت برق را از مهمترین چالش‌های حوزه خود بیان کرد و افزود: عدم اجرای توسعه نیروگاه بندرعباس که از اولویت اول بود، اکنون پس از اهواز ، شازند و طبس در اولویت های بعدی قرار گرفته است. کمبود سوخت گاز در هرمزگان ، کمبود نقدینگی وبدهی‌های شرکت از جمله مشکلاتی بود که این مسوول به آن به تفصیل سخن گفت. معاون شرکت آب منطقه‌ای نیز به طرح‌های انتقال آب و احداث سدهای شمیل و نیان و سد سرنی ، سد گابریک و دیگر پروژه‌ها اشاره کرد و گفت: جهت تسریع در ساخت آنها به تامین اعتبار بیشتری نیاز است.

اما نمایندگان مردم هرمزگان در مجلس شورای اسلامی نیز هر کدام به بیان دیدگاه‌های خود پرداختند .

به وعده ها باید عمل کنیم

محمدامین فرج‌زاده نماینده مردم بندرعباس ، خمیر ، حاجی‌آباد ، قشم و ابوموسی گفت: شهرها وروستاهای استان در بخش آب با مشکل مواجه‌اند وفریاد العطش هرمزگانی ها تا کی باید ادامه داشته باشد؟وی تاکید کرد: مسوولان کشوری باید

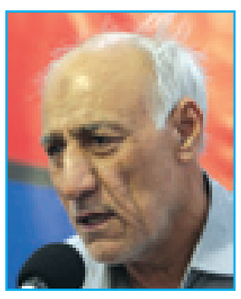

به آنچه می‌گویندو وعده می‌دهند، عمل کنند. فرج زاده طولانی شدن احداث پروژه‌هایی مانند سد سازی را دردآور توصیف کرد و افزود: سدی که قرار بود ۵ ساله ساخته شود و بیش از ۱۰ سال طول می‌کشد، فقط مردم را متضرر می کند. وی تقسیم بودجه را عادلانه ندانست و خواستار توجه بیشتر دولت به استان هرمزگان که تامین کننده درآمد استان های کلان کشور است ،شد. عضو کمیسیون عمران مجلس سوری اسلامی بر پرداخت بدهی های صنایع به شرکت‌های آب و برق تاکید کرد و در ادامه افزود: با توجه به سفر دور چهارم ریاست جمهوری به استان اما هنوز برخی مصوبات مانند بخش کشاورزی اجرا نشده است که باید تمرکز بیشتری در تامین اعتبار برای تکمیل مصوبات قبلی شود.

عدم تحقق مصوبات سفر را به دولت منعکس کردم

احمدجباری نماینده مردم غرب هرمزگان در مجلس شورای اسلامی نیز با اشاره به سفر دور چهارم هیت دولت به هرمزگان گفت: در هفته گذشته نگرانی و دغدغه کمسیون عمران مجلس را به دلیل عدم تحقق مصوبات سفر در بخش عمرانی به نماینده دولت در وزارت نیرو مطرح کردیم . وی تصریح کرد: اعتبارات عمرانی به خوبی تخصیص نیافته وناهماهنگی‌هایی در مجموعه برنامه‌ریزی استان وجود دارد. جباری با بیان اینکه سه ماه بیشترتا پایان سال باقی نمانده است، اظهار داشت: ضعف عملکرد مجموعه برنامه‌ریزی و ناهماهنگی ها باعث شده که این سوال مطرح شود چرا تخصیص صورت می‌پذیرد اما خزانه پولی پرداخت نمی کند. نماینده مردم غرب هرمزگان تصریح کرد: در بحث منابع ملی استان کمتر به هم اندیشی نشسته‌ایم که این‌گونه جلسات می‌تواند راهکار و خروجی‌های مناسبی داشته باشد. وی در ادامه افزود: در حوزه شهرستانی جشن برقرار شدن را برگزار می‌کنیم اما خانوارهای بدون برق را فراموش می‌کنیم . جباری برپیگیری مصوبات سفرهای قبلی ریاست جمهوری تاکید کرد و با طرح این سوال که چه تعداد مصوبات سفرهای هیات دولت عملی شده است اظهارداشت: پروژه‌های سرگردان و نیمه تمام در حوزه برق و آب باید با جدیت بیشتری پیگیری و به مرحله بهره‌برداری برسد.

باعث شرمندگی است که خواسته روستاییان دوتانکر آب باشد

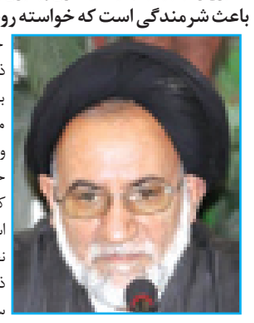

حجت‌الاسلام سید مصطفی ذوالقدر سخنران بعدی این جلسه بود که از عدم تحقق وعده‌ها و مصوبات به شدت گله‌مند بود . وی مشکل آب و کمبود این مایه‌ی حیاتی را مشکلی جهانی عنوان کرد و افزود: بزرگترین نعمت آب است و استان هرمزگان از این نعمت کم‌بهره است. حجت‌الاسلام ذوالقدر تصریح کرد: بعد از ۳۰ سال موجب شرمندگی است که روستاهای هرمزگان تنها خواسته‌شان دو تانکر آب باشد. وی گفت دراین زمینه مسوولان استانی مقصر نیستند بلکه مقصر کسانی هستند که وعده می دهند و عمل نمی کنند و مدیران را با انبوهی از معضلات تنها می گذارند. عضو فراکسیون اقلیت مجلس درادامه به عدم تحقق مصوبات در شرق هرمزگان به ویژه بخش کشاورزی مانند مصوبات ویژه جاروئک جادوگر، بدهی کشاورزان و دیگر مصوبات اشاره کرد و گفت: وعده‌هایی که به مردم داده می‌شود باید عملی شود .

تخصیص اعتبارات صحیح نیست

محمد آشوری نماینده مردم بندرعباس، خمیر، حاجی‌آباد، قشم و ابوموسی نیز با ارایه پشنهاداتی جلسه سخنرانی نمایندگان را تکمیل کرد. وی با بیان اینکه آسیب شناسی مشکلات صنعت آب و برق ، تشخیص اینکه هدف گذاری بر چه اساسی و چه اقداماتی در حل مشکلات صورت بگیرد از اینگونه جلسات حاصل می‌شود گفت: فهم مشترک و درک متقابل از وضعیت نامناسبت آب و برق در استان شکل گرفته و اکنون نیازمند حل مسائل ، چگونگی و روش حل مشکلات موجود هستیم. آشوری عملیاتی کردن اهداف برنامه ۵ ساله و چشم انداز را نیازمند هم افزایی جدی در مسیر کار عنوان کرد و افزود: با توجه به نقشه راه پیش‌رو ، مدیران برای تدوین بودجه که کار دولت است ، در استان رصد و پایش لازم انجام دهند. وی تصریح کرد: در شرایطی که نظام برنامه‌ریزی کشور هنوز بر پایه چانه‌زنی استوار است باید مدیران دستگاه‌های اجرایی در بحث اختصاص بودجه به استان برای جذب آن در وزارت خانه‌های خود تلاش کنند و نمایندگان نیز طی دیدار با وزیر نیرو از این امر هم حمایت می‌کنند. آشوری بر سرعت عمل مدیران و رایزنی بیشتر آنان تاکید کرد و افزود: مدیرانی که در این راستا اقدام کردند موفق بوده‌اند. وی اضافه کرد: نمایندگان آمادگی دارند در همه زمینه‌ها برای سرعت توسعه و تقویت شاخص‌ها مدیران را یاری کنند و مدیران در تبیین مسائل پایه و آمار و اطلاعات به روز باشند تا در جهت تغییر نگاه ملی نسبت به استان اقدام اساسی شود . آشوری بر اولویت گذاری و برنامه‌ریزی دقیق برای جذب اعتبارات تاکید کرد و گفت: همه نیازها و مطالبات با مطالعه و جمع‌آوری اطلاعات در جلسه هیت دولت مطرح تا مشکلات بهترحل شود.

مدیران پیگیر اعتبارات باشند

معاون امور عمرانی استانداری هرمزگان نیز گفت: نقشه راه صنعت آب و برق تهیه شده و این جلسات باید با هدف رسیدن به راهکارهای عملی تشکیل شود . مهدی رضایی با اشاره به اهمیت موضوعات مطرح شده و بخش انکار ناپذیر بودجه ها در بخش آب و برق گفت: مدیران دستگاه‌های اجرایی به طور فعال از وزارتخانه‌های مردم پیگیر اعتبارات باشند و نتیجه را نیز به نمایندگان و استانداری ارایه دهند. وی به استفاده از ظرفیت سفر ریاست جمهوری نیز تاکید کرد و افزود: با گذشت ۹ ماه از سال تنها ۶۰ درصد اعتبارات تخصیص یافته و برخی پروژه‌های عمرانی نیازمند تامین اعتبار است. رضایی بیان اینکه سهم شرکت‌های آب و برق در بودجه‌ها و اعتبارات استانی ناچیز است بر پیگیری و همکاری مسوولان و نمایندگان مجلس تامید کرد. وی تاکید کرد: مدیران از ظرفیت نمایندگان در جهت تسهیل مواد قانونی بهره‌مند شوند . معاون استاندار با اشاره به سفر ریاست جمهور و هیت دولت به استان ، رویکرد سفر راتحقق مصوبات قبلی و بررسی مصوباتی که با مشکل مواجه هستند عنوان کرد.

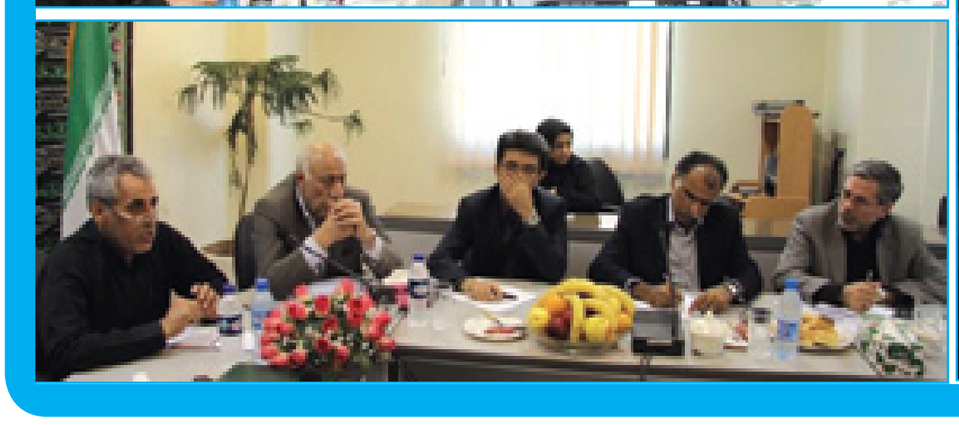

جدول کلمات متقاطع دوره جدید شماره ۲۲۴

افقی

۱- کاشف آلمانی امواج مغناطیسی - مشت و مال فرنگی ۲- اجبار و بر انگیختن - هذیان - تنگ بلورین ۳- حرف هفتم از الفبای انگلیسی - افتتاح یک پروژه - واحد سطح ۴- ناپدری - شادمانی - ناگهان - بجا آوردن نذر ۵- دانش و آگاهی داشتن - از اقوام مغولی - سازمان دادن ۶- مروارید - خویشاوندیها - درون و داخل ۷- معرف حضور بودن - مرشد ۸- نوعی غذای مازندرانی - در امر خیر دیگر حاجتی به آن نیست- حرکت کرم‌گونه ۹- نمایش غم انگیز - نوعی آجر نازک و پهن لعابدار ۱۰- برج کج فرانسه - منسوب به گیاه - امر به زیستن ۱۱- وجه الکفاله - چاشنی پر مصرف - نوعی از بازی ورق ۱۲- خونابه - درخت مجنون - محرمانه - پیچ و خم زلف ۱۳- تکیه بر پشتی - عنوان دامادی که در خانه پدر زن خود زندگی می‌کند - بز کوهی ۱۴- مرکز کهکیلویه و بویر احمد - کلمه تصدیق - سری و پنهانی ۱۵ - جبران کردن - کتابی از ویلیام بیلیک انگلیسی

عمودی

۱- نویسنده بنام آمریکایی و صاحب آثاری چون اسپارتاکوس و خدای برهنه - سر سلامتی دادن به شخص عزادار ۲- ناگزیر - لقب پادشاهان حبشه و گرجستان - طبیعی و معمولی ۳- قبول نیست - در مثل آفت ندارد - پسوند تشابه ۴- در بازی می‌گیرند - چروک پوست - لرزانک میوه - ترس و بیم ۵- عزت و بزرگواری - ذهن و حافظه - خواهر اصفهانی ۶- گربه تازی - روستایی آباد در حومه شمالی بندرعباس - پول ژاپن ۷- جمع ریحان - فیلمی ساخته یوسف کمال پاشا محصول سال ۱۹۹۰ ترکیه ۸- پسوند جمعی - به خدمت در آوردن - سطل آبکشی از چاه ۹- اتحادیه صنفی - عنوان لباسهایی که همه دارای یک شماره و یک اندازه هستند ۱۰- از نهاد برآید - رسیدگی و تحقیق - شهر هفت تپه ایتالیا ۱۱- نفت سیاه - شهری در آذربایجان شرقی - از سازهای موسیقی ۱۲- رنگ محبوب استقلالیها - از آفات نباتی - در مقابل - سه پنجم دهبان ۱۳- حیوان وفادار - اقتصاد دان - سودای ناله ۱۴- دست نشاندهها - تارهای نازک سر و پوست بدن - عکس‌العمل ۱۵- از افسران ارشد در ارتش فرنگی - مادهای که بر اثر سیال برق تجریه می‌شود

طراح :مهدی سنگی

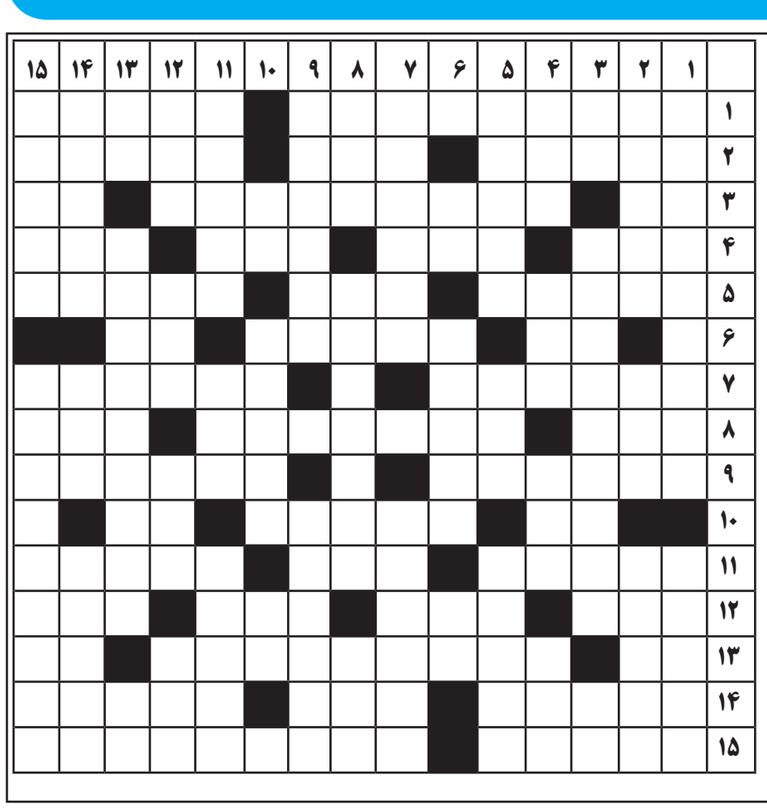

حل جدول شماره۲۲۳

	۱	۲	۳	۴	۵	۶	۷	۸	۹	۱۰	۱۱	۱۲	۱۳	۱۴	۱۵
۱	ت	ر	ا	ک	■	م	ک	ا	ن	ی	د	ر	ش	ه	ر
۲	ن	س	ت	و	ه	■	و	ن	گ	و	گ	■	ر	س	ا
۳	گ	ا	ن	■	چ	ر	د	ه	■	ا	ر	د	م	■	ش
۴	د	ل	ا	ک	■	ا	ن	■	ک	ن	گ	ا	ن	■	ی
۵	س	ت	■	ت	ا	م	■	ک	و	■	و	ر	د	س	ت
۶	ت	■	ح	م	ا	س	■	ا	پ	ا	ن	■	ه	ا	ی
۷	■	ر	ک	■	ا	س	ت	ر	ی	ل	■	ن	گ	و	س
۸	م	ا	و	ر	ا	■	ح	د	س	■	ا	ح	ش	ا	م
۹	د	و	م	ا	■	ف	ر	ا	م	ی	ن	■	ت	ک	■
۱۰	ا	ر	ت	■	م	س	ک	ن	■	ا	م	ی	ن	■	ا
۱۱	د	ا	ن	ت	ه	■	ا	ی	■	ک	ی	ا	■	ت	ن
۱۲	ت	■	ظ	ر	ا	ف	ت	■	ک	ن	■	س	م	ن	د
۱۳	ر	چ	ا	■	چ	ر	■	ب	و	د	ا	■	د	ب	ی
۱۴	ا	ی	م	■	ر	و	غ	ن	ی	■	خ	و	ا	ه	ش
۱۵	ش	ر	ی	ع	ت	م	د	ا	ر	ی	■	ک	ل	ا	ه

آگهی استخدام

جهت کسب اطلاعات بیشتر به آدرس

www.sd.co.ir

مراجعه نمایید

مجموعه تخصصی فن آوری اطلاعات ساحل داهیر

در نظر دارد از میان افراد با استعداد کوشا و پر تلاش ، مطابق جدول زیر اقدام به استخدام نماید

ردیف	عنوان شغل	تعداد	جنسیت	توضیحات
۱	مدیریت نیروی انسانی	۲ نفر	زن/ مرد	دارای مدرک کارشناسی مدیریت بازرگانی و مدیریت صنعتی با حداقل دو سال تجربه مفید مربوطه
۲	تکنسین فنی	۲ نفر	زن/ مرد	آشنایی با تمامی قطعات الکترونیکی و ابزار کار جهت تعمیرات مانیتور – یو پی اس– چاپگرهای لیزری و جوهر افشان و سوزنی
۳	تکنسین شبکه	۲ نفر	زن/ مرد	دارای تجربه و تخصص در راه اندازی و رفع عیوب از شبکه های کامپیوتری و آشنایی با نرم افزارهای تخصصی شبکه ترجیحا MCSE ,CCNA
۴	حسابدار	۲ نفر	زن/ مرد	دارای تجربه در استفاده از نرم افزار حسابداری برلیان آشنا با: رایانه و فن بیان قوی
۵	کارشناس فروش	۴ نفر	زن/ مرد	فن بیان قوی آشنا با : رایانه و تجهیزات رایانه – اینترنت – ویندوز– نرم افزار آفیس
۶	آبدارچی	۱ نفر	زن	دارای پوشش مناسب و مرتب – ترجیحا زیر ۴۰ سال

از افرادی که دارای تخصص های فوق می باشند دعوت می گردد جهت تکمیل فرم درخواست استخدام به آدرس ذیل مراجعه فرمایند . بندرعباس، خ امام خمینی نرسیده به میدان شهداء ساختمان مجید

تلفن: ۳-۲۲۳۲۰۷۰ داخلی ۱۰۲

چرا باید در مصرف قند احتیاط کنیم؟

براساس بررسی‌های انجام شده، قند عامل تضعیف سیستم دفاعی بدن در برابر بیشتر بیماری‌ها است به طوری که پس از هر نوبت مصرف یک خوردنی شیرین، سیستم ایمنی بدن تا ۷۵ درصد کارآیی خود را از دست می‌دهد و این مدت بهترین زمان برای فعال شدن میکروب‌ها و ویروس‌ها است. به گزارش ایسنا، به طور کلی در مواد غذایی دو نوع قند وجود دارد که شامل قندهای ساده و قندهای پیچیده هستند. قند پیچیده مدت طولانی‌تری طول می‌کشد تا در داخل بدن تجزیه شود و برای بدن سالم‌تر است. این نوع قند در کربوهیدرات های طبیعی مثل غلات سبوس دار و میوه‌ها یافت می‌شود. از سوی دیگر، قند ساده سریعتر در بدن تجزیه می‌شود و موجب افت و خیز محسوس انرژی می‌شود.

دستگیری پدر معتادی که با چوب دستی نوزادش را کشت

پدر معتادی که پس از مصرف موادمخدر با چوب دستی فرزند هفت ماهه‌اش را به قتل رساند از سوی ماموران پلیس آگاهی شهرستان ساوجبلاغ شناسایی و دستگیر شد. به گزارش ایسنا، سرهنگ مهدی یارندی، معاون اجتماعی فرماندهی انتظامی استان البرز در تشریح این خبر گفت: در پی دریافت گزارشی مبنی بر وقوع یک فقره فوت مشکوک در یکی از بیمارستان‌های شهرستان ساوجبلاغ ماموران پلیس آگاهی این شهرستان برای پیگیری موضوع به بیمارستان اعزام شدند. وی در ادامه گفت : ماموران پس از حضور در بیمارستان پی بردند که جسد متعلق به نوزاد ۷ ماهه‌ای به نام «محسن» است که از ناحیه سر و جمجمه دچار شکستگی و در نتیجه مرگ مغزی شده است.

شرایط پذیرش «سرباز هیات علمی» اعلام شد

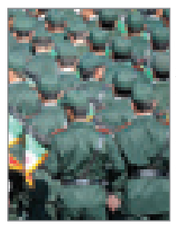

معاون احضار و اعزام سازمان وظیفه عمومی ناجا، شرایط پذیرش «سرباز هیات علمی» را تشریح کرد. سرهنگ رحمان علیدوست در گفت‌وگو با ایسنا، افزود: مطابق قانون، دانشجویان و فارغ‌التحصیلان دارای مدارک کارشناسی ارشد و بالاتر غیرغایب می‌توانند برای ارائه درخواست خدمت به «سرباز هیات علمی» به دانشگاهها مراجعه کنند.معاون احضار و اعزام سازمان وظیفه عمومی ناجاادامه داد: پس از انجام سیر مراحل جذب از طریق دانشگاههای محل درخواست و تایید یکی از وزارتخانه‌های علوم تحقیقات و فناوری یا بهداشت درمان و آموزش پزشکی یا دانشگاههای آزاد اسلامی، امام صادق (ع) و شاهد و تایید نهایی ستاد کل نیروهای مسلح و ارسال اسامی آنان به سازمان وظیفه عمومی، این افراد در مرداد ماه سال بعد به یکی از مراکز آموزشی اعزام می‌شوند.

شوک عجیب رانندگان متخلف نسبت به جریمه‌ها

● گروه حوادث:

رانندگان متخلف، سنگین تر جریمه می شوند.

از این بعد رانندگان باید مقررات راهنمایی و رانندگی را به طور صحیح اجرا کنند و اگرنه ناچار می شوند تمام حقوق ماهانه خود را بابت جریمه ها پرداخت کنند چرا که مرحله دوم قانون جدید راهنمایی و رانندگی از ابتدای ماه آینده در استان به مرحله اجرا گذاشته می شود.در این مرحله جرایم رانندگان متخلف با تعرفه های جدید، صادر خواهد شد. طبق این ابلاغیه کمترین میزان جریمه در مرکزاستان ۲۰۰ هزار ریال و بیشترین میزان جریمه نیز دو میلیون ریال خواهد بود. همچنین میزان جرایم در دیگر شهرهای استان نیز کمترین میزان جریمه ۵۰ هزار ریال و بیشترین جریمه دو میلیون ریال در نظر گرفته شده است.

بیشترین افزایش نرخ جریمه‌ها، مربوط به تخلفات حادثه‌ساز

به گفته رئیس پلیس راهنمایی و رانندگی استان هرمزگان سرعت غیر مجاز و سبقت غیرمجاز از مهمترین تخلفات حادثه ساز در استان است که جرایم این تخلفات با بیشترین افزایش در قانون جدید به یک میلیون ریال رسیده است که می تواند نقش مهمی در کاهش تصادفات و تلفات داشته باشد.سرهنگ تیمور سپهوند با بیان اینکه قانون جدید راهنمایی و رانندگی موجب تسهیل در رفت و آمد،ترافیک، افزایش نظم و ایمنی رانندگی شده و همچنین بازدارندگی شدید برای برخی متخلفان در پی خواهد داشت افزود:براساس جدول جدید، نرخ جریمه‌های رانندگی که دولت در قالب ۱۷۱کد جریمه ابلاغ کرده است، نرخ جریمه‌های رانندگی به‌سه بخش "کلان شهرها، مراکز استان‌ها، جاده‌های بین‌شهری و مناطق آزاد تجاری ـ صنعتی"،"سایر شهرها" و "روستاها و راه‌های روستایی" تقسیم شده است.

وی یادآور شد:جریمه‌ای که براساس مبلغ در صدر جدول جریمه‌ها قرار گرفته، رانندگی در حالت غیرعادی و مصرف روانگردان‌ها و یا مواد افیونی در همه جاده‌های کشور است که علاوه بر ۲ میلیون ریال جریمه، منجر به ضبط شش ماهه گواهینامه و معرفی راننده به مراجع قضایی می‌شود. سرهنگ سپهوندجریمه یک میلیون ریالی هم برای حرکات نمایشی مانند دور زدن درجا و یا حرکت موتورسیکلت روی یک چرخ، تجاوز از سرعت مجاز (بیش از ۵۰ کیلومتر در ساعت)، سبقت غیرمجاز در راه‌های دوطرفه، حرکت به‌صورت مارپیچ و حرکت با دنده‌عقب در آزادراه‌ها و بزرگراه‌ها در دسته «کلانشهرها، مراکز استان‌ها، جاده‌های بین‌شهری و مناطق آزاد تجاری ـ صنعتی» دانست و اینکه راننده‌ای که از این تخلفات مرتکب دو مورد شود، به جز حرکت با دنده‌عقب در آزادراه‌ها و بزرگراه‌ها علاوه بر مجموع جریمه دو تخلف، خودرو راننده متخلف هم ۷۲ ساعت توقیف خواهد شد.

آغوش کشیدن اطفال در حین رانندگی، ۵۰۰هزار ریال جریمه

این مقام مسوول مهم‌ترین تخلفاتی که جریمه ۵۰۰ هزار ریال برای آنها تعیین شده را تجاوز از سرعت مجاز (بیش از ۳۰ تا ۵۰ کیلومتر در ساعت)، تجاوز به چپ از محور راه، عبور وسایط نقلیه از پیاده‌رو، دور زدن در محل ممنوع، استفاده از تلفن همراه و یا وسایط ارتباطی مشابه حین رانندگی در سرعت بالای ۶۰ کیلومتر، نقص فنی مؤثر یا نقص در سیستم روشنایی در شب، در آغوش داشتن اطفال حین رانندگی، نداشتن بیمه‌نامه شخص ثالث معتبر، توقف دوبله در محل ایستادن ممنوع، استفاده از نورافکن یا چراغ دارای نور خیره‌کننده، چراغ‌های الوان، نور سفید و... در جلوی وسیله نقلیه ذکر کرد و افزود: نصب هرگونه تجهیزات یا اجسام اضافی روی بدنه وسیله نقلیه یا روی چرخ که از سطح بیرونی آن تجاوز کند، توقف و سد معبر در سطح و یا روی حریم تقاطع‌ها و میادین شامل جریمه۵۰۰ هزار ریال می گردد.

سرهنگ سپهوند تصادف ناشی از بی‌توجهی به جلو یا عدم‌رعایت فاصله طولی و عرضی با وسیله جلویی یا جانبی، عبور وسایل نقلیه غیرمجاز از خط ویژه، استفاده از شیشه دودی به‌نحوی که راننده و سرنشین آن قابل تشخیص نباشد، سبقت از سمت راست وسیله نقلیه در راه‌هایی که در هر طرف رفت و برگشت فقط یک خط عبوری دارد و یا با استفاده از شانه راه را شامل این جریمه دانست.

جریمه ۳۰۰ هزار ریالی صحبت با تلفن همراه

رئیس پلیس راهنمایی و رانندگی استان با اشاره به جریمه های ۳۰۰ هزار ریالی گفت:استفاده از تلفن همراه و سایر وسایل ارتباطی مشابه حین رانندگی در سرعت‌هایی کمتر از ۶۰ کیلومتر در ساعت، توقف سایر وسایط نقلیه در ایستگاه وسایط نقلیه عمومی، راه ندادن به وسیله نقلیه پشت‌سر برای سبقت، توقف وسایط نقلیه عمومی، حمل بار و مسافر در خارج از ایستگاه‌های تعیین شده شامل جریمه ۳۰۰ هزار ریالی می گردد.

وی جریمه پرتاب کردن یا ریختن ضایعات، زباله، آب دهان و بینی و امثال آن از وسایط نقلیه به سطح معابر، توقف وسایط نقلیه در سطح سوارەرو راه‌ها و محل‌هایی که شانه کناری وجود ندارد و حمل مسافر با وسایط نقلیه شخصی یا غیرمجاز، توقف دوبله در معابر، رانندگی با وسایل دودزا، عدم استفاده از کلاه ایمنی و سرنشین موتورسیکلت حین رانندگی، عدم‌استفاده از کمربند ایمنی توسط راننده یا سرنشین وسیله نقلیه در حال حرکت در آزادراه‌ها و بزرگراه‌ها و جاده‌ها را ۳۰۰ هزار ریالی بر شمرد.

سرهنگ سپهوند ادامه داد: هر نوع توقف که منجر به سد معبر یا اخلال در عبور و مرور گردد، همراه نداشتن گواهینامه رانندگی، بیرون آوردن دست یا هر یک از اعضای بدن از وسیله نقلیه در حال حرکت، بوق زدن در محل‌های ممنوعه هر کدام ۳۰۰ هزار ریالی جریمه در «کلانشهرها، مراکز استان‌ها، جاده‌های بین‌شهری و مناطق آزاد تجاری ـ صنعتی» دارد.

جریمه ۲۰۰ هزار ریالی همراه نداشتن کارت شناسایی وسیله نقلیه

وی اظهار داشت: همراه نداشتن بیمه شخص ثالث، سوار کردن کودکان کمتر از ۱۲ سال در صندلی جلو، توقف در محل ممنوع (پارک ممنوع)، حمل و در آغوش گرفتن حیوانات یا سرگرم شدن با آنها، همراه نداشتن کارت شناسایی وسیله نقلیه، خوردن و آشامیدن و استعمال دخانیات در هنگام رانندگی هم هر کدام ۲۰۰هزار ریال جریمه در نظر گرفته شده است. سرهنگ سپهوند همچنین عدم‌استفاده از تاکسیمتر و بی‌توجهی به اخطار و تذکر پلیس و همراه نداشتن گواهی یا برچسب معتبر معاینه فنی نیز در «کلانشهرها، مراکز استان‌ها، جاده‌های بین‌شهری و مناطق آزاد تجاری ـ صنعتی» ۱۰ هزار تومان جریمه نامید.

عابران پیاده جریمه می شوند

وی یکی دیگر از شرایط قانون جدید را نقش عابر پیاده در تصادفات دانست و افزود: اگر عابر پیاده از مسیر مشخص (گذرگاه عابر پیاده یا پل هوایی) استفاده نکند و در صورتی که راننده هم قانون را رعایت کرده باشد عابر مقصر شناخته شده و مسئولیتی متوجه راننده نیست. رئیس پلیس راهنمایی و رانندگی استان اعلام کرد، طبق قانون جدید برای رسیدگی به اعتراضات مردم، دو فرآیند پیش‌بینی شده، در گام نخست، افراد می‌توانند به واحد اجراییات پلیس راهور در سراسر کشور مراجعه و اعتراض خود را مطرح کنند.

وی ادامه داد: اگر در این مرحله اعتراضشان به نتیجه نرسید یا نسبت به آن اعتراض داشتند شعبه قضایی ویژه‌ای که در همه حوزه‌های راهنمایی و رانندگی ایجاد خواهد شد به اعتراض آنان رسیدگی خواهد کرد. سرهنگ سپهوند ادامه داد: این شعبه قضایی متشکل از یک قاضی با حکم رئیس قوه قضائیه و یک کارشناس پلیس راهنمایی و رانندگی خواهد بود که حکم این شعبه قضایی، نهایی و امکان تجدیدنظر وجود ندارد.

رییس پلیس راهنمایی و رانندگی استان با بیان اینکه پیش از این سقف جریمه‌های رانندگی در کشور ۳۰ هزار تومان و کف آن هزار تومان بود،با دعوت از شهروندان برای همکاری با پلیس در جهت کاهش تخلفات تصریح کرد: این همکاری می تواند ضمن تاثیر مثبت در کاهش تلفات و سوانح رانندگی، نقش موثری در صرفه جویی هزینه خانوارها ایفا کند.

در« سردره » اتفاق افتاد؛

تعزیه‌ای که با ایست قلبی خادم اهل بیت ناتمام ماند

عکس‌ها تزئینی است

● گروه حوادث/ اعظم رام

جوانی در شبیه‌خوانی روستای سردره از توابع شهر تخت، نقش‌آفرین حضرت عباس(ع) بود که به یکباره دچار حمله قلبی شده، در حالی که لبیک یا ابوالفضل می‌گفت جان به جان آفرین تسلیم کرد.

همه چیز در یک چشم بر هم زدنی رخ داد اهالی روستا که منتظر آمدن نقش آفرین حضرت عباس(ع) درصحنه سوم تعزیه خوانی روز عاشورا بودند،ناگهان با پیکر بی‌جان وی مواجه شدند.مردی که سالیان سال در این روستا با پوشیدن لباس تعزیه در نقش حضرت عباس(ع)و ... مظلومیت حضرت امام حسین و یاران با وفایش به نمایش می گذاشت و هرگاه تعزیه خوانی می کرد، اشک از گوشه چشمان پیر و جوان جاری می شد اما این بار اهالی در فراق وی اشک ماتم ریختند.

علی حافظ پور،جوان ۳۹ ساله ای که نیمی از عمرش در راه حفظ فرهنگ عاشورا گذشت در آن عصر روز عاشورا در نقش سقای دشت نینوا حضرت عباس(ع) حضور یافت و تنها بعد از گذشت چند دقیقه از اجرای نقش خود از فرط حزن و اندوه در سوگ مولای خود حضرت سیدالشهدا و ابوالفضل العباس(ع) دچار حمله قلبی شد و بی حال به زمین افتاد. عده ای با دیدن وی، که می دانستند سابقه بیماری قلبی دارد خواستند کمکش کنند ولی او مانع شد و قصد ادامه تعزیه خوانی داشت، به زحمت از زمین بلند شد ولی پاهایش توان ایستادن نداشتند،دوباره نقش بر زمین گشت و دیگر نتوانست از جا بلند شود.

ناگهان صدای فریاد و شیون در محل تعزیه پیچید و بلافاصله علی به بیمارستان امام رضا در بندرعباس انتقال یافت اما وی در محل تعزیه فوت کرده بود. پزشکان ایست قلبی را علت فوت این تعزیه خوان اعلام کردند.پیکر او را در میان اشک و ماتم مردم روستا در روستای زیارت توابع شهر تخت تشییع شد.

شش روز از آن واقعه تلخ می گذرد و امیر محمد پنج ساله هنوز نتوانسته، نبود پدرش راعادت کند و هر وقت به یاد او می افتد با زبان کودکانه اش از مادر سراغ پدر را می گیرد و مادر با اشک و ناله نمی داند به او چطوری بفهماند که مرد خانه اش دیگر برنمی گردد ولی می گوید پدرت در راه حضرت ابوالفضل جان سپرده است. شش روز است حسین ۱۴ ساله و فاطمه ۱۱ ساله که از نزدیک شاهد مرگ پدرشان بودند هنوز مرگ پدر برایشان قابل هضم نشده،مات و مبهوت از دست دادن یار مهربانشان، اشک مات می ریزند و در عین حالا می دانند که پدرشان درس زندگی و ایثار به آنها آموخته است . آنها تصمیم دارند پا جای پای پدر بگذارند و برای حفظ و ترویج عاشورا بکوشند و هر سال همراه با عزاداری امام حسین در عزای پدر خود نیز مرثیه سرایی خواهند کرد. مرحوم علی حافظ پور در مجتمع کشتی سازی بندرعباس اشتغال داشت و هر ساله با فرا رسیدن مناسبت ها عزاداری و دهه محرم،خود را به روستای سردره می رساند و اقدام به نوحه خوانی و تعزیه خوانی می کرد.

نقص فنی، سمند را به کام آتش کشاند

● گروه حوادث: عکس: حمزه ریئسی

نقص فنی خودروی آتش نشانی و سمند، باعث سوختن خودروی سمند در جاده اسکله شهید رجایی بود.

ساعت ۱۶ و ۵۵ دقیقه بیستم آذر ماه جاری، راننده یک دستگاه خودروی سمند در حال رانندگی در جاده اسکله شهید رجایی بود که یک دفعه چشمش به دود غلیظی در داشبورد خودرو افتاد و سپس شعله‌های آتش نمایان گردید. راننده بلافاصله پا روی ترمز گذاشت وتا خواست از خودرو پیاده شود از ناحیه دست راستش دچارسوختگی شد. رییسی یکی از شاهدان این حادثه به صبح ساحل گفت: راننده با کپسول اطفاء حریق، سعی داشت آتش را خاموش کند اما موفق نشد وبا شماره آتش‌نشانی تماس گرفت.

وی ادامه داد: نیم ساعت بعد از این حادثه ،خودرو آتش‌نشانی از ایستگاه شماره هفت سورو به محل رسید اما زمانی شیلنگ را به طرف سمند گرفتند آبی بیرون نیامد و گویا دستگاه انتقال آب خراب بود که ماموران ازایستگاه شماره دو در دو هزار کمک خواستند و در این مدت با کپسول اطفاء حریق خودروهای عبوری، سعی در خاموش کردن آتش را داشتند. رئیسی افزود: نیم ساعت بعد، خودروی آتش‌نشانی به محل رسید اما دیگر حریق خود به خود مهار شده بود.

روزگار شما

فروردین – به هیچ وجه با مشکل رو به رو نمی شوید. در کارهای حرفه ای و شخصی پیشرفت می کنید. سعی کنید برای پیشرفت راه خوبی پیدا کنید.

اردیبهشت– امروز روز مهمی است و باید تصمیم بگیرید کدام مسیر را بروید و از یک طرف ایده های جدید زیادی دارید و از طرف دیگر شک و تردید دارید. از مثبت اندیشی ستارگان جرات به دست آورید. غریزه خود را دنبال کنید. این توان را دارید که هر کاری که لازم است انجام دهید. رابطه تان با دیگران از حقیقت سرچشمه می گیرد.

خرداد– در خانه صلح و آرامش برقرار است و دوست ندارید از خانه بیرون بروید. زمان خوبی برای سرگرمی است اگر مجرد هم هستید زمان خوبی برای روابط احساسی است و مطمئن باشید به روابط جدی تری تبدیل می شوند.

تیر– اگر واقعاً خسته شده اید باید از دیگران کمک بخواهید. میتوانید به خودتان امید دهید که این تنها روز سخت است که در پیش دارید. اگر می توانید کارهای کوچکتر را به دیگران واگذار کنید.

مرداد– امروز هیچ کاری را بیش از این دوست ندارید که ، با شخص مورد علاقه تان به گفتگو بنشینید. اگر اخیراً او را ندیده اید، موضوعات زیادی است که می توانید به آنها بپردازید و در توضیح مطالب از یکدیگر پیشی می گیرید. هم چنین روزی عالیست برای این که به زندگی اجتماعی خود بچسبید خصوصاً اگر باید پاسخ دعوتنامه ای را بدهید، برنامه ریزی ای را کنید و یا نامه ای را بنویسید. این ایده که مهمانی بگیرید بسیار برایتان لذت بخش خواهد بود ولی آیا فرصت کافی برای تدارک آن را دارید؟

شهریور– سعی کنید امروز زمانی را به خرید چیزهای کوچک اختصاص دهید.روز خوبی برای پیدا کردن هدایای کوچیک برای دیگران است.

مهر– اکنون اگر دارای تحرک بیشتری باشید احساس خوشحالی بیشتری خواهید کرد.پس از هر بهانه ای استفاده خواهید کرد تا از جایی به جای دیگر بروید.امروز روز خوبی برای خرید است چرا که شما از دیدن اجناس و خرید هدایای کوچک لذت خواهید برد.کارت های هدیه در مسیر شما قرار خواهند گرفت پس با دقت فکر کنید تا کسی را از لیست افرادی که باید کارت دریافت کنند را از قلم نیاندازید و گرنه آنها از این که چرا هیچ خبری از شما دریافت نکرده اند متعجب خواهند شد.

آبان– اگرمعامله ای انجام می دهید سعی کنید همین امروز تمام اش کنید.امروز قوه درک شما بسیار قوی است بنابراین می توانید ریسک کنید.سعی کنید بدون فکر کاری را انجام ندهید.

آذر– آنهائی که با کسی در ارتباط هستند شاید بخواهند که مسایل را کمی گسترش دهید و امکان دارد که بزودی نامزد شده و یا ازدواج کنند. اگر وابستگی ندارید، موقعیت های زیادی برای معاشرت برایتان وجود دارد، بقدری زیاد که در آنها غرق می شوید. به نظر می رسد قرار است خیلی به شما خوش بگذرد.

دی– سعی کنید خودتان را در مخالفت های کاری تان شرکت ندهید سعی کنید کناره بگیرید. و اگرنه شما هم بازخواست می شوید و این واقعاً منصفانه نیست. آرام و ساکت بمانید و تا زمانی که نظرتان را نپرسیدند چیزی نگویید.

بهمن– سعی کنید که امروز کارهایتان را هماهنگ کنید به خصوص اگر تصمیم دارید با تلاش زیاد موفق شوید. اگر چنین تصمیمی دارید باید فعالیت های خود را با آرامش انجام دهید. نهایت سعی خود را بکنید تا با کسانی که سرفه یا عطسه می کنند. در تماس نباشید.زیرا قوای جسمانی تان هم اکنون کم است. و هم اکنون دوست دارید که در جشنها بدرخشید و حضور داشته باشید.

اسفند – اگر بچه دار هستید می دانید در این مواقع سال چقدر پرخرج هستید. اگر عزیزهای شما در قلوبشان درخواستی دارند و شما نمی توانید فراهم کنید یا تایید نمی کنید شما در کنار مباحثات بایستی نوازش نیز داشته باشید.

اطلاعیه

شرکت توسعه استعدادهای درخشان هرمزگان (سهامی خاص) زیرنظر مرکز رشد دانشگاه هرمزگان مفتخر است که تجهیز کننده اولین دبستان تمام الکترونیک و هوشمند استان هرمزگان به سیستم پیشرفته هوشمند بوده ودراین راستا آماده هوشمند سازی تمام کلاس های مدارس ، دانشگاه ها ومراکز آموزشی استان هرمزگان با بهترین کیفیت ، خدمات پشتیبانی وحداقل هزینه می باشد

WWW.HORMOZET.ORG

۰۷۶۱ -۳۳۳۶۳۱۴ خط ویژه هوشمند سازی : ۰۹۳۹۹۹۸۸۸۱۸

خدمات ثبت شرکت و موسسه ، ترجمه مدارک واسناد به طوررسمی

موسسه کیمیاگران

بندرعباس ، چهارراه فاطمیه ، روبروی شیرینکده ، ساختمان مارال ، طبقه پنجم

۲۲۴۴۱۴۱ - ۲۲۳۱۳۴۷

مشاوره - طرح توجیهی - مجوز فعالیت - مکانیابی و تامین زمین - تسهیلات بانکی - ماشین آلات و تجهیزات

با مطمئن‌ترین مشاوران و سرمایه گذاری بانکی توانمند ایم !

تهیه طرح توجیهی و مطالعات امکان سنجی

شرکت تعاونی مشاوران هرمزگان

www.bcicc.ir

دفتر مرکزی: بندرعباس، بلوار امام (ره)، روبروی ۱۴ متری بهار، مجتمع قدر کشتیرانی، طبقه ۲، واحد ۲۳، تلفن: ۰۷۶۱-۶۶۷۵۵۷۷، ۰۹۱۷۳۶۰۴۹۷۷، ۰۹۱۷۳۶۱۲۵۳۹

شعبه ۱: خیابان دانشگاه - مرکز رشد جهاد دانشگاهی - مشاوره رایگان تلفن های پاسخگو: ۰۷۶۱-۶۶۸۲۶۴۹، ۰۹۱۹۲۵۸۹۳۹۰

مفقودی

کارت پایان خدمت دوره ضرورت صادره از نیروی زمینی سپاه پاسداران بنام حسین حیدری آبکناری فرزند قربان به شماره شناسنامه ۴۷۱۲ مفقود گردیده وازدرجه اعتبار ساقط می باشد

مفقودی

مدارک ذیل بنام امین تارتار فرزند هارون مفقود گردیده و از درجه اعتبار ساقط می باشد گواهینامه رانندگی پایه دوم به شماره ۸۸۰۰۷۱۸۸۵۵ کارت ملی به شماره ۳۴۵۹۸۶۶۶۴۲۱ وکارت شناسایی، بیمه نامه وبرگ تایید مالکیت خودروی سواری استیشن لگزوس ۳۵۰ مدل ۲۰۱۰ به رنگ سفید به شماره موتور ۲۷۷۲۶۸ ز و شماره شاسی ۴۲۹۹۳۵ به شماره پلاک ۳۵۸۵۵ شخصی

استخدام

۱- کاردان سخت افزار دونفر ۲ - کاردان پسیو شبکه یک نفر
۳- کارشناس سیستم (مهندس صنایع) دونفر
٤- کاردان نرم افزار یک نفر
آدرس: بندرشهید رجایی
ساختمان مرکزی اداره کل - شرکت رمیس
تلفن : ۲۱۲۳۸٤۰

استخدام

یک شرکت ساختمانی جهت تکمیل کادر پروژه اسکله شهید رجایی واقع دربندرعباس نیاز به تخصصهای ذیل دارد :

۱- یک نفر حسابدار با حداقل ۲ سال سابقه کار مفید (آقا یا خانم) جهت کار دراسکله شهید رجایی

۲- دونفر انباردار جهت کار دراسکله شهید رجایی و شهر بندرعباس

علاقه مندان می توانند رزومه کاری وتحصیلی خود را به شماره ۰۷۶۱۶۶۸۲۱۳۰ فاکس نمایند یا به نشانی : بندرعباس چهارراه رسالت ساختمان بنیاد طبقه فوقانی بانک رفاه واحد ۲۱۸(دفتر شرکت پاراوان گستر شمالی) از ساعت ۸ الی ۱٤ مراجعه نمایند

تلفن تماس: ٦٦٦٧٤٥٥ می باشد

G.P.S شرکت نقشه برداری G.I.S

آب وخاک ساحلی هرمزگان

با سابقه ۲۵ ساله امور نقشه برداری در دستگاههای اجرایی استان

۱- آموزش عملی نقشه برداری با دوربینهای پیشرفته توتال به دانشجویان ومهندسین رشته های فنی ومهندسی و ...

۲- همکاری با ادارات ، پیمانکاران و مشاورین محترم در امور کارکنی

۳- نقشه برداری توپوگرافی - کاداستر طبیعی، کشاورزی و روستایی - پروفیلهای طولی و عرضی

٤- پیاده نمودن ردیف کاری درمانان جهت طرح های آبیاری قطره ای

۵- پیاده نمودن کلیه نقشه های اجرایی وتاسیساتی دراستان

بندرعباس - میدان ۱۲ شهریور (شهرداری) - ساختمان سینی سنتر - طبقه دوم پلاک شماره ۱۰۸

تلفن: ۲۲۴۵۶۳۷ - ۰۷۶۱ و ۰۹۱۷۳۶۰۰۶۵۲

با مدیریت حسنور کلاته

آگهی تاسیس

شرکت نگار کشت بستک (سهامی خاص)

خلاصه اظهارنامه و اساسنامه شرکت نگار کشت بستک که در تاریخ ۱۳۹۰/۹/۱۲ تحت شماره ۲۸۲ و به شناسه ملی ۱۴۰۰۰۰۹۹۲۰۷ در این اداره به ثبت رسیده و در تاریخ ۱۳۹۰/۹/۱۲ از لحاظ امضا ذیل ثبت تکمیل گردیده برای اطلاع عموم در روزنامه رسمی و کثیرالانتشار صبح ساحل آگهی می شود:

۱- موضوع شرکت:

دفتر خدمات سیاحتی ،جهانگردی که در زمینه اخذ روادید ، تنظیم و انجام مسافرت گروهی داخلی و خارجی، ذخیره مکان و هر گونه خدمات ایرانگردی و جهانگردی با رعایت قوانین و مقررات گردشگری فعالیت می کند بدیهی است شرکت در بدو تاسیس چنانچه برای فعالیت هر کدام از موضوعات شرکت نیاز به اخذ مجوز داشته باشد پس از اخذ مجوز قانونی از نهادهای مسئول فعالیت خود را شروع خواهد کرد

۲- مدت شرکت: از تاریخ ثبت به مدت نامحدود

۳- مرکز اصلی شرکت:هرمزگان- بستک خیابان امام- پاساژ راستی به کد پستی ۷۹۶۱۸۸۳۶۳۷

۴- سرمایه اولیه شرکت : مبلغ ۱/۰۰۰/۰۰۰ ریال منقسم به یکصد سهم ده هزار ریالی با نام که مبلغ سیصد و پنجاه هزار ریال آن به موجب گواهی شماره ۴۴۰۵/۴۸۵ مورخ ۹۰/۸/۹ نزد بانک ملت شعبه بستک پرداخت و بقیه در تعهد صاحبان سهام می باشد.

۵- اولین مدیران شرکت :آقای سید محمود رضائی بعنوان رییس هیئت مدیره و مدیرعامل و خانم جمیله بدخش بعنوان نایب رییس هیئت مدیره و آقای محمد امین اکبری بعنوان عضو هیئت مدیره شرکت برای مدت دوسال انتخاب گردیدند

۶-دارندگان حق امضا: کلیه اسناد و اوراق بهادار و بانکی و سایر نامه های اداری با امضا مدیرعامل و مهر شرکت معتبرمی باشد.

۷-اختیارات‌مدیرعامل:مجری‌مصوبات‌هیئت‌مدیره می‌باشد

۸- بازرس اصلی و علی البدل: آقایان مسعود امینا فرزند محمد امین و عبدالواحد عبدی زاده فرزند محمد به ترتیب به سمت بازرس اصلی و علی البدل شرکت برای مدت یکسال انتخاب گردیدند.

یوسف دیوانی– رییس ثبت اسناد و املاک بستک

۹۰/۹/۱۹ ۶۱ م الف ۵۷۷۶۴

آگهی تغییرات

شرکت کابین ویلا مهر سهامی خاص به شماره ثبت ۶۱۲۸ ش. ملی ۱۰۸۰۰۰۸۹۱۳۸ ک. پستی ۷۹۱۵۸۷۴۳۳۴

به موجب صورت جلسه مجمع عمومی عادی فوق العاده مورخ ۹۰/۹/۹ تغییرات ذیل در شرکت فوق به عمل آمده.

۱-محل دفتر شرکت در بندرعباس به آدرس گلشهر خیابان مصطفی خمینی روبروی پست بانک - کد پستی ۷۹۱۵۸۷۴۳۳۴ تغییر یافت و ماده ۳ اساسنامه بشرح فوق اصلاح گردید.

حسین محمدی نسب – سرپرست ثبت اسناد و املاک بندرعباس

۹۰/۹/۲۰ ۲۵۴۵ م الف ۷/۵۷۷۵۶

آگهی تغییرات

شرکت اطمینان برق جنوب سهامی خاص به شماره ثبت ۸۶۸۸ ش. ملی ۱۰۸۰۰۱۱۴۵۵۶ ک. پستی ۷۹۱۵۹۳۳۸۵۶

به موجب صورت جلسات مجمع عمومی فوق العاده ، و هیئت مدیره مورخ ۹۰/۷/۲۷ تغییرات ذیل در شرکت فوق به عمل آمده

۱- محمد آذری قطب آبادی به سمت مدیرعامل و عضو هیئت مدیره، محمد رضا صادقی قطب آبادی به سمت رییس هیئت مدیره ،مهرداد رستمی به سمت نائب رییس هیئت مدیره، یوسف خاوری نژاد ، امیر تبادی و سید حسین رضوی به سمت اعضا هیئت مدیره برای مدت دوسال انتخاب گردیدند و کلیه اسناد وقراردادهای تعهدآور شرکت باامضا مدیرعامل همراه با مهر شرکت معتبر می باشد

۲- نادر صادقی قطب آبادی و بنفشه عباسی باباغربی به ترتیب به سمت بازرسان اصلی وعلی البدل شرکت برای مدت یکسال انتخاب گردیدند

۳ -روزنامه صبح ساحل جهت درج آگهی های شرکت تعیین گردید .

حسین محمدی نسب –سرپرست ثبت اسناد و املاک بندرعباس

۹۰/۹/۲۰ ۲۵۴۵ م الف ۷/۵۷۷۵۹

آگهی تغییرات

شرکت کویک سازه هرمز بشماره ثبت ۴۵۳۱ ش. ملی ۱۰۸۰۰۰۷۳۲۹۲ ک. پستی ۷۹۱۴۹۵۴۸۷۵

به موجب صورت جلسه هیئت مدیره مورخ ۹۰/۹/۱ تغییرات ذیل در شرکت فوق به عمل آمده.

۱- پونه وثوقی شهواری به سمت مدیرعامل ، پرویز وثوقی شهواری به سمت رییس هیئت مدیره ، هوشنگ وثوقی شهواری به سمت نائب رییس هیئت مدیره برای مدت دوسال انتخاب گردیدند و کلیه اوراق و اسناد بهادار و تعهدآور شرکت با امضا رییس هیئت مدیره یا آقای حسین وثوقی شهواری، احدی از سهامداران همراه با مهر شرکت دارای اعتبار می باشد

حسین محمدی نسب – سرپرست ثبت اسناد و املاک بندرعباس

۹۰/۹/۲۰ ۲۵۴۷ م الف ۷/۵۷۷۶۱

آگهی تغییرات

درشرکت ساختمانی وراهسازی جهانگیریه بستک (سهامی خاص) به شماره ثبت ۲۲۳ به شناسه ملی ۱۰۸۶۱۷۹۶۲۹۸

به موجب صورت جلسه مجمع عمومی فوق العاده مورخ ۹۰/۹/۲وناامه شماره ۱۳۴/۲۴۶۷ ص مورخ ۹۰/۹/۸ اداره محترم امور مالیاتی شهرستان بستک وگواهی بانکی بشماره ۲۲/۸۰۱/۳۶۱ مورخ ۹۰/۹/۲ بانک صادرات شعبه بستک ۸۰۱ تغییراتی بشرح ذیل اعمال گردید

۱- سرمایه شرکت ازمبلغ یک میلیون ریال به دو میلیارد ریال منقسم به یکصد سهم هریک به ارزش بیست میلیون ریال افزایش یافت که تمامی سرمایه شرکت به موجب گواهی بانکی بشماره ۸۰۱/۳۶۱- ۲۲ مورخ ۹۰/۹/۲ بانک صادرات شعبه بستک به حساب شرکت واریز گردید و بدینوسیله ماده ۵ اساسنامه اصلاح گردید

یوسف دیوانی –رییس ثبت اسناد و املاک بستک

۹۰/۹/۱۳ ۵۹ م الف ۵۷۷۶۵

■ سیاسی، اجتماعی و فرهنگی - تاسیس ۱۳٦٤
■ صاحب امتیاز: شرکت تعاونی روزنامه و چاپخانه صبح ساحل ■ مدیر مسئول: قاسم کرمی
■ قائم‌مقام مدیر مسوول و مدیر اجرایی: علیرضا خورشیدزاده
■ حروفچینی‌وصفحه‌آرایی:صبح‌ساحل ■ چاپ: شرکت امیدنشر و چاپ ایرانیان (تهران،اول جاده ساوه،پلاک ۱۰۰)
■ سردبیری : ۲۲٤۷۸۵۵ ■ تحریریه : ۲۲۲٦۷۵۱ ■ توزیع : ۲۲۳۳۷۲٦ ■ آگهی ها : ۹-۲۲٤۸۰۸۸و۳ - ۲۲٤۱٤٦۲
■ فاکس شبانه‌روزی: ۲۲۲۱۸۰۵ ■ تلفن تمام وقت : ۰۹۱۷۱٦۳۱۷٤۳ ■ تلفن دفتر تهران :۸۲٤۲۷ - ۰۲۱
■ دفتر مرکزی : بندرعباس، خیابان امام خمینی، جنب بانک رفاه - صندق پستی : ٤۱۱۱

ایام	اذان صبح	طلوع افتاب	اذان ظهر	غروب افتاب	اذان مغرب
۲۱ آذر	۰۵:۰۳	۰٦:۲۵	۱۱:۳۸	۱٦:۵۲	۱۷:۱۰
۲۲ آذر	۰۵:۰٤	۰٦:۲۵	۱۱:۳۹	۱٦:۵۲	۱۷:۱۱
۲۳ آذر	۰۵:۰٤	۰٦:۲٦	۱۱:۳۹	۱٦:۵۳	۱۷:۱۱

رسول اکرم(ص): دعا در بین اذان و اقامه مستجاب است.

صبح ساحل
روزنامه مردم هرمزگان

وضعیت جوی و دریایی : ۰۹/۲۱ و ۰۹/۲۲ /۹۰

■ آسمان:ابری/وزش بادنسبتاشدید
■ وضعیت دریا : نسبتاً مواج ارتفاع موج بین ۵۰تا ۹۰سانتیمتر
■ جزر: اول ۱٤: ۰۰دوم ۰۱: ۱۳دقیقه ■ مد : اول ۱۳ : ۰٦ دوم ۰۰: ۱۹ دقیقه

امام علی(ع): بخشنده در دنیا ستوده است و در آخرت، نیکبخت.

راهنمای دفاتر صبح ساحل در سراسر هرمزگان :

■ بندر لنگه : خ شهید دستغیب، بالاتر از داروخانه شاه‌مرادی : ۲۲٤۲۳۰۱ - ۰۷٦۲
■ میناب : خ شهید امینی، پاساژ حیدرپور : ۰۹۱۷۹۷۷٦۱٦۷
■ قشم : خ شهید منتظری، روبروی درمانگاه شهید ذاکری : ۰۷٦۳۵۲۲۱۵۷۷
■ خمیر : بلوار امام خمینی، روبروی فرمانداری : ۰۹۱۷۷٦۸۲۵۷۰
■ بستک : خ امام خمینی، مقابل بانک تجارت : ۲۳٦۳ - ۰۷٦٤۳۲۲
■ رودان : ۲۰٦۵ - ۰۷٦٦٤۲۲
■ رویدر : ۰۹۱۷۷٦۳۵۳۲۲
■ بشاگرد:۳۲۸۱ - ۰۷٦٦۵٦۲
■ کیش : ۲٤۹۹۹ - ۰۷٦٤٤٤
■ سندرک:۳۲۷۷ - ۰۷٦٦۳۲۲
■ جاسک : ۰۹۱۷۳٦۵۲٤۹٦
■ رودخانه: ۰۹۱۷۵۷۵۰۰۷٤
■ حاجی‌آباد:۰۹۱۷۳٦۳۲۲۹۷

■ دوشنبه ۲۱ آذر ۱۳۹۰ ■ سال بیست و هفتم ■ شماره ۲٤۰۵ ■ ۱٦ محرم ۱٤۳۳ ■ SOBHESAHEL - 12 Dec 2011 ■ Email : Info.Sobhesahel@Gmail.Com ■ نشانی اینترنت: WWW.SOBHESAHEL.COM - WWW.BSNEWS.IR

ورزش
برایم مهم نیست

سرپرست اداره کل ورزش وجوانان هرمزگان همچنان سرپرست است. محمود آرامی درپاسخ به طولانی‌شدن مدت سرپرستی وی و صادرنشدن حکم مدیرکلی‌اش درگفت‌وگوی اختصاصی با صبح‌ساحل گفت: کارهایم را انجام می‌دهم واین حکم‌ها برایم مهم نیست.

آرامی با اشاره به اینکه ۲۸ سال کارمند رسمی آموزش وپرورش است ادامه داد: فکر نمی‌کنم حکم مدیریت من مهم باشد وبا تاکید براینکه هیچ خبرخاصی ندارند به مکالمه خود پایان دادند. شاید برای آرامی مهم نباشد که ۱۰ ماه به عنوان سرپرست کار می‌کنند ولی مطمئناً برای جامعه ورزشی استان بسیار حائز اهمیت است که مدیرکل یکی از مهمترین ادارات‌شان با خیال راحت، با انگیزه کامل و بدون استرس به فعالیت‌اش ادامه بدهد. امیدواریم استاندار هرمزگان به اداره کل ورزش وجوانان وهمچنین این موضوع توجه ویژه‌ای داشته باشند.

فوتبال
هیات فوتبال جای من نیست

فعلاً درصحنه ورزش نیستم و نمی‌خواهم باشم زیرا با این بی‌مهری‌هایی که من دیدم جای من وامثال من در ورزش نیست.

رئیس پیشین هیات فوتبال درگفت‌وگوی اختصاصی ضمن اعلام این موضوع گفت: برای ثبت‌نام انتخابات جدید این هیات پیشنهاد داشتم ولی به هیچ عنوان وارد این گود نمی‌شوم.قاسم رنجبریان اضافه کرد: همه برنامه‌ها وکارهای هیات فوتبال را زیرنظر دارم.وی با ابراز تاسف از حذف کلاس مربیگری A فوتبال آسیا از استان گفت:متعجبم چه اتفاقی افتاده که این کلاس مهم از هرمزگان گرفته شده وگرنه برگزاری‌اش دربندرعباس قطعی بود.رنجبریان از حذف امتیاز تیم فوتسال بانوان تجارتخانه جنوب از لیگ برتر کشور نیز بسیار ناراحت بود وابراز نمود: با استفاده از هشدار روزنامه شما در پایان فصل قبل مبنی بر عدم تیم‌داری تجارتخانه بلافاصله به این باشگاه نامه زدم وخواستار اعلام برنامه‌هایشان شدم ولی این مسایل ظاهراً پیگیری نشده است.

مسوولان
صبح‌ساحل به صدا در می‌آورد

«زنگ چالش ورزش هرمزگان» همراه با جوایز ارزشمند

پرسش، انتقاد و پیشنهاد از شما، پاسخ وپیگیری از متولیان ورزش هرمزگان دلسوزان ، منتقدان، هواداران و جامعه ورزشی استان می‌توانند مسایل و سوالات خود را با تلفن ۲۲٤۸۰۹۰-۲۲۲٦۷۵۱ تحریریه ورزشی «صبح‌ساحل» مطرح کنند تا در میزگرد زنگ چالش ورزش هرمزگان مورد بررسی قرار بگیرد . در صورت تمایل از منتقدان نیز در این نشست دعوت به عمل خواهد آمد.

اداره کل ورزش و جوانان هرمزگان به انتقادات و پیشنهادات و سوالات برتر، جوایز ارزشمندی اهدا خواهد کرد . آخرین مهلت پایان آذر ماه ۹۰

اختصاصی از ورزش هرمزگان

پولاد مردان جوان هرمزگان در رقابت‌های قهرمانی ایران

تیم منتخب ۷ نفره وزنه‌برداری جوانان استان در غیاب ستاره فصل پیش وزنه‌برداری کشور عازم رقابت‌های قهرمانی کشور شد. سرمربی این تیم درگفت‌وگوی اختصاصی با صبح‌ساحل از حضور حابروحسین‌پور مزاری از میناب، محسن نجفی ومهدی دروگری از رودان و اویس عمرانی، وحید مهاجری ومهدی غلام‌پور از بندرعباس درتیم منتخب خبرداد وگفت: از امروز بیستم آذرماه پولادمردان استان در ارومیه به روی تخته می‌روند. ابراهیم داوری با احتمال عدم همراهی‌اش با این تیم به علت امتحانات میان ترم دانشجویانش افزود: حسین واحدی وعباس مویدی این تیم را درمسابقات انتخابی تیم ملی همراهی خواهند کرد. داوری در پاسخ به خبرنگار صبح‌ساحل مبنی برعدم اعزامش به مسابقات پیشکسوتان جهان درقبرس، عدم موافقت مسوولان فدراسیون به منظور اعزام تیم ایران به این مسابقات را دلیل این موضوع دانست.گفتنی است پرافتخار ترین وزنه‌بردار پیشکسوت هرمزگانی ۳ مدال طلای این رقابت‌ها را در پرونده دارد.

ورزشی نمونه هرمزگان درماه محرم

خیلی از ورزشکاران واهالی ورزش استان طبق معمول هرساله درماه محرم ایستگاه صلواتی راه می‌اندازند، سفره نذری دارند، مسوولیت هیات عزاداری برعهده می‌گیرند وبا جان‌ودل درعزاداری سرور وسالار شهیدان سنگ‌تمام می‌گذارند. عباس براهویی کاپیتان اول طلایی‌پوشان آلومینیوم، شهاب جهانگیری دیگر بازیکن بومی وکاپیتان نارنجی‌پوشان شهرداری ومجتبی روشنگر سنگربان شایسته فصل گذشته شاهین بوشهر وفعلی آلومینیوم هرساله سفره نذری علی‌اصغر(ع) و ... را برای عزاداران می‌گسترانند. دکتر تورج حمیدی رئیس هیات جودو، حسین احمدی‌سرخونی رئیس هیات شطرنج، محمود فرجزاده مدیرعامل باشگاه نخل بندرعباس، ادریس قریشی رئیس هیات ناشنوایان، اسماعیل واحدی فوتبالیست خوش‌اخلاق شهرداری بندرعباس،قاسم تیموری عضو هیات رئیسه سبک شوتوکان SKI کاراته ایران، امین‌ا... ملایی کاراته‌کای بندرلنگه‌ای، مهدی صابری بنیانگذار کاراته آن شهرستان، علی دمادم ومحسن قلابزاده پیشکسوتان فوتبال استان، علی اکبر میرزایی استاد حوزه علمیه قم و عضو باشگاه ستارگان رسانه وهنر هرمزگان، فرانک پورحیدری مسوول سابق ورزش بانوان حاجی‌آباد، کبری کمالی ورزشکار رودخانه‌یی، عباس حیدری سرپرست تیم پیشکسوتان کشاورز میناب و ... جزو ورزش‌های نمونه محرم قلمداد می‌شوند.

سیگاربدتر است یا تماشای تلویزیون

باورنکردنی است اما واقعیت دارد . «تلویزیون» بهترین دوست این روزهای ما وفرزندانمان، بدترین دشمن ما نیز محسوب می‌شود، دانشمندان استرالیایی درتحقیقاتشان به این نتیجه رسیدند که هرساعت تماشای تلویزیون عمر متوسط زندگی را به میزان ۲۲ دقیقه کاهش می‌دهد. به طوری که تماشای یک ساعت تلویزیون برابر با کشیدن دو نخ سیگار از طول عمر کم می‌کند. در افرادی که تماشای جعبه جادو به ۶ ساعت در روز می‌رسد عمر متوسط ۴/۸ سال نسبت به کسانی که تلویزیون تماشا نمی‌کنند کوتاه‌تر است. نتایج تحقیقات دوگروه از دانشمندان تایوانی واسترالیایی هم نشان می‌دهددرشرایطی که اعتیاد به تلویزیون از طول عمر می‌کاهد، انجام روزانه ۱۵ دقیقه فعالیت‌های ورزشی می تواند ۳ سال به عمر انسان بیفزاید. این تحقیقات نشان می‌دهد اغلب سیگاری‌ها طی یک ساعت کمتر از دونخ سیگار استفاده می‌کنند. بنابراین هرچند سیگار بسیارخطرناک ومضراست اما تلویزیون می‌تواند خطرناک‌تراز سیگار می‌باشد.

مسابقات فوتبال «جام غدیر» بندرخمیر؛

«سروش» برسکوی قهرمانی ایستاد

عنوان قهرمانی رقابت‌های فوتبال بندرخمیر به سروش نوین رسید. مسابقات قهرمانی نوجوانان این شهرستان به مدت ۱۵ روز در ورزشگاه آزادی بندرخمیر تحت‌عنوان جام غدیر برگزار شد.این مسابقات با شرکت ۸ تیم در دو گروه چهارتیمی آغاز گردید که تیم سروش در دیدار فینال ۳بر۱ تیم پرقدرت سیف را شکست داد وجام قهرمانی را بالای سر برد وتیم بدر مقام سوم را به خود اختصاص داد. کاپ اخلاق به تیم صدف کندال رسید، همچنین از سوی کمیته فنی مسابقات سیدهاشم هاشمی از تیم قهرمان بهترین بازیکن انتخاب شد و ساحلی‌زادگان با ۶ گل زده از تیم قهرمان آقای گل مسابقات شناخته شد.درپایان این مسابقات به تیم‌های اول تا سوم کاپ قهرمانی وبه بازیکنان گردن‌آویز طلا، نقره وبرنز اهداء گردید. درهمین راستا رئیس هیات فوتبال شهرستان بندرخمیر گفت: هیات فوتبال بندرخمیر مسابقات براساس تقویم ارائه شده به صورت منظم برگزار می‌کند. نادرحسین‌پناه اضافه کرد: هم‌اکنون مسابقات جوانان شهرستان در حال‌برگزاری است وسپس مسابقات لیگ بندرخمیر را به صورت رفت وبرگشت ویا منطقه‌ای برگزار خواهیم کرد.

امورفرهنگی بی‌برنامه دراداره کل

واحد امورفرهنگی اداره کل ورزش وجوانان انگار درخواب غفلت به سر می‌برد. ماه‌ها از حضور احمدرضا رضایی ملک دراین واحدمی‌گذرد ولی شاهد اتفاق مهم فرهنگی دراین بخش نیستم. بارها با این مسوول تماس گرفته‌ایم تا برنامه‌هایش را اعلام کند اما هردفعه به شکلی از صحبت کردن شانه خالی می‌کنند. آخرین بار نیز پس ازبرقراری ارتباط تلفنی اذعان نمود که تادقایقی دیگر برنامه‌هایش را اعلام می‌کند اما روزها از این موضوع می‌گذرد و آن دقایق هنوز ظاهراً نیامده‌اند. فرضیه‌های مختلفی برای عدم تعامل مسوول امورفرهنگی این اداره کل با رسانه‌ها وجود دارد. نخست نبود برنامه خاص که چیزی برای ارائه داشته باشد. دوم نداشتن تخصص وتجربه که پس از سال‌ها ریاست در اداره ورزش ابهوسی و داشتن مدارک مرتبط بعید می‌دانیم اینگونه باشد وسوم اینکه از سوی متولیان ورزش برای گفت‌وگو با رسانه‌ها محدودیت دارد که اگر اینطور باشد که باید برای خیلی‌ها تاسف خورد.

رئیس هیات تیروکمان:

زمین تیروکمان چمن می‌شود

پس از تعطیلی رشته تیروکمان درباشگاه تایدواتر وهمچنین بخش بانوان شرکت گاز از اسلام باوقار رئیس هیات تیروکمان استان وضعیت این هیات را جویا شدیم.

وی با ابراز تاسف از این دواتفاق گفت: درحال رایزنی هستیم تا مجدداً این باشگاه‌ها را راه‌اندازی‌کنیم. اما هم مدیران این مراکز عوض شده‌اند وهم می‌گویند بودجه ندارند. باوقار همچنین وعده کرد چمن زمین مجموعه هفت‌تیر بندرعباس تا یک ماه آینده آغاز شود. این مقام مسوول از راه‌اندازی رشته تیروکمان درمجموعه ورزشی حجاب مرکز استان نیز درآینده‌ای نزدیک خبرداد. اسلام باوقار راه‌اندازی هیات شهرستان‌ها را از دیگر اولویت‌هایشان ذکر کرد و افزود: پس از استقبال از برگزاری همایش تیروکمان در دانشگاه آزاد قشم مقدمات راه‌اندازی رشته تیروکمان دردانشگاه آزاد یا پیام نور این جزیره را فراهم کرده‌ایم وتوانسته‌ایم این رشته را در دانشگاه پیام‌نور فین نیز راه‌اندازی کنیم.

گزارش صبح ساحل از هیات های ورزشی هرمزگان:

امتیاز یا اشتباه؟!

●گروه ورزشی / گزارش : یوسف ملایی - عکس : محمد کرمی
josef.molaie@yahoo.com

سیاست متولیان ورزش هرمزگان در اعطای مسولیت هیات‌های ورزشی به مدیران پرکار استان ممکن است یک امتیاز و با یک اشتباه بزرگ باشد اما با توجه به ارزیابی عملکرد آنها می‌توان به این سوال پاسخ گفت. البته هم مسوولان اداره کل ورزش جوانان و هم روسای هیات‌ها اگر زمان داشته باشند این گزارش ، فرصت مناسبی را در اختیارشان قرار می‌دهد تا بیشتر این موضوع را مورد کنکاش قرار دهند . مردم هم که بهترین قاضی و آگاه به امور ورزشی هستند برای خودشان این مبحث را بررسی می‌کنند.

تعویض‌های غیرمترقبه: انتقال غیر منتظره محمد حسن زدا مدیر کل تامین اجتماعی استان به تهران دست مسوولان ورزش هرمزگان را در هیات تیر اندازی با کمان در حنا گذاشت. شرایط محمدرضا تهرانی مدیر بانک قوامین ، رئیس هیات بدمینتون و ریاست هیات سه‌گانه را بر عهده داشت در یک چشم برهم زدن با دبیرش در این هیات از استان رفتند و این هیات همچنان بلاتکلیف است اما آخرین خبرها حاکی از حضور ابوالفضل فانی یکی دیگر از مدیران پرکار استانداری در این جایگاه می‌باشد . ریاست هیات تنیس روی میز هم تا پیش از محمودنظری بر عهده محمود آرامی معاون پیشین اداره کل آموزش و پرورش و سرپرست فعلی اداره کل ورزش و جوانان استان بود که با تغییراتی ۱۸۰ درجه‌ای به این شکل در آمد.

مسوولان عالی‌رتبه: استاندار عالی‌ترین مقام سیاسی استان ریاست شورای عالی ورزش هرمزگان را بر عهده دارد و عباس امینی‌زاده فرماندار بندرعباس مسوولیت ورزش‌های آبی و ساحلی استان را متقبل شده است و پیش از این نیز دبیر و رئیس هیات فوتبال استان بود. البته اولین گزینه ظاهرا در چارت سازمان ورزشی و جوانان کشور قرار دارد ولی دومین گزینه در هیچکدام از چارت‌ها نیست.

مقامات نظامی و انتظامی: سردار آخوندی، فرمانده نیروی انتظامی هرمزگان، رئیس هیات تیراندازی با کمان استان نیز می‌باشد. سرهنگ رسول دهقانی رئیس شورای ترافیک استان رئیس هیات باستانی و کشتی پهلوانی و پس از استعفای عبدالرضا میرزایی از ریاست هیات جانبازان و معلولین زمزمه حضور احمد مرادی معاون سیاسی انتظامی استانداری در این جایگاه است.

شورا و ورزش: رئیس شورای شهر بندرعباس در اوج موفقیت ابراهیم شهابی‌پور در هیات قایقرانی جایگزین وی شد. جمشید رئیسی پس از یکسال حضور دراین مسوولیت هنوز به عنوان سرپرست است . مهران شاهی عضو مستعفی شورای شهر و کاندیدای مجلس شورای اسلامی رئیس هیات بسکتبال استان و فیصل دانش دیگر عضو این شوراع رئیس هیات تکواندو هرمزگان است.

مدیرکل‌ها : هیات ژیمناستیک را هم با برکناری عبدالرحیم سپهر تاج رئیس موفق و دلسوز به رضا مدرس مدیر کل بنیاد نوسازی مدارس دادند. ریاست هیات شنا هم بر عهده بهرام بهرامی مدیرکل دارایی است.

روسا: ریاست هیات بدمینتون هم بین بانکی‌ها مورثی شد. پس از تهرانی مدیر بانک قوامین به مصطفی جعفری رئیس بانک تجارت رسید. علی خواجه فینی رئیس اداره تربیت بدنی شهرستان بندرعباس رئیس هیات کبدی هم هست . ریاست هیات همگانی نیز به کیانوش جهانبخش رئیس انجمن موسیقی استان سپرده شد.

معاونان: نازپری سقایی نژاد بندری‌پور رئیس هیات آمادگی و جسمانی، معاون اداره کل آموزش و پرورش استان است و عبدالرسول محمودی رئیس مستعفی هیات کوهنوردی معاون بهره‌برداری برق منطقه‌ای می‌باشد.

روزشمار افتتاح پیست تارتان
عذاب وجدان ۳۴۰ - روز گذشت اما...

این پیست پس از ماه‌ها و سال‌ها باز هم ظاهراً به همان شکل ساندویچی سابق ایجادمی‌شود!

احتمالاً اینجور کارها عذاب وجدان دارد. «عجب رسمیه رسم زمونه، آدما می‌رن از اونا فقط .....بجا می‌مونه»!

حاشیه داغ
دنبال رای

مگه شورای شهر بچه بازی است که بعضی‌ها با مسوولیت دو روزه ورزشی‌شان برای حضور درشورای شهر دنبال رای هستند. خانم یا آقای مسوول که همیشه حساب خودتان را از دیگران جدا می‌دانستید و مدعای ... به همین زودی فراموش کردید؟

لیگ برتر والیبال ایران؛

«پیکان»، میزبان آلومینیوم هرمزگان است

●گروه ورزشی:

پس از ۳۸ روز تعطیلی لیگ برتر والیبال کشور، چهارشنبه این هفته طلایی‌پوشان آلومینیوم میهمان پیکان تهران‌هستند.

حضور تیم ملی کشورمان در مسابقات جام‌جهانی که با کسب عنوان نهمی جهان برای ایران به پایان رسید دلیل این تعطیلی بود وتاخیر در برگشت تیم ملی مانع از برگزاری بازی یکشنبه این هفته تیم‌ها شد وباید این دیدارها درپایان نیم‌فصل اول برگزار گردد. شاگردان فرهاداعرابی پس از مصاف با پیکان، یکشنبه هفته بعد با دیگر تیم سایپا در تهران مصاف خواهد کرد وسپس دو بازی درسالن فجر بندرعباس طی روزهای چهارشنبه و یکشنبه میزبان تیم شهرداری تبریز و گنبد خواهد بود.

این تیم که پس از تعطیلی بین نیم فصل یک هفته استراحت کرد تمرینات خوبی را پشت‌سرگذاشت اما درنخستین گام با تیم‌ها ی صدر جدولی کار سختی پیش‌رو دارد. گفتنی است درجدول ۱۴ تیمی، آلومینیوم در رده یازدهم قرار دارد.

کویرنوردان هرمزگان درنخستین همایش کویرنوردی ملی ایران

●گروه ورزشی:

تیم پنج‌نفره کویرنوردی استان درنخستین همایش سراسری کویرگندم بریان کرمان شرکت کردند.

سرپرست گروه کوهنوردی مرجان درگفت‌وگوی اختصاصی با صبح‌ساحل از حضور علی طبیب‌زاده، عباس سین‌خواه، بتول طارمی، اشرف‌السادات طبایی وبتول علیزاده اعضای این گروه در کویرنوردی ملی ایران خبرداد. نرگس‌خاتون اکبری ادامه داد: دراین پیمایش که طی دو روز به مسافت ۴۵ کیلومتر در شرایط سخت سرما، کم‌آب وکوله‌کشی سنگین در گندم بریان کرمان انجام شد ۲۳۰ شرکت‌کننده از سراسرکشور با سهمیه محدود برای هراستان حضور داشتند. وی همچنین افزود: برنامه‌های بعدی گروه مرجان پیاده‌روی دور جزایر وکوهپیمایی است ومهمترین برنامه این گروه صعود زمستانه به یکی از ارتفاعات ایران خواهد بود. اکبری صعود به یکی از کوه‌های هزار کرمان، دنا استان کهکیلویه وبویراحمد یا الوند همدان بنابرشرایط جوی را حتمی دانست وتاکید کرد: همه فعالیت‌های این گروه با هزینه شخصی علاقمندان به کوه، طبیعت و جزایر صورت می‌گیرد.

والیبال مدارس و آموزش علمی

●گروه ورزشی:

آموزگاران و دبیران استان در کلاس مربیگری والیبال شرکت کردند.

این دوره مربیگری والیبال درجه ۳ ویژه آموزگاران و دبیران مرد به همت اداره تربیت‌بدنی مدارس استان در زمینه افزایش سطح علمی و عملی آنها از شانزدهم لغایت بیستو یکم آذرماه ادامه خواهد داشت. فرهاد اعرابی مربی تیم والیبال آلومینیوم هرمزگان در لیگ برتر کشور و مدرس رسمی فدراسیون جمهوری اسلامی ایران مسوولیت تدریس این دوره را بر عهده دارد که با حضور ۳۰ نفر شرکت‌کننده در سالن ورزشی امیرزاده امروز به پایان می‌رسد.

هفته دوم لیگ برتر والیبال هرمزگان؛

«آشیانه» میزبانش را درهم شکست

●گروه ورزشی:

اغلب میزبانان درهفته دوم لیگ برتر والیبال استان به برتری رسیدند. نارنجی‌پوشان ندسا دریک بازی برتر سرمایی‌پوشان عقاب را مغلوب کردند. شاگردان سردار امیری ۳بریک درمصاف با شاگردان سرگرد قریشی پیروز میدان شدند تا دومین برد خود ودومین باخت عقاب را رقم بزنند. بهترین تیم هفته گذشته ۳بر۲ فانوس دریا تیاب را با شکست مواجه کرد منطقه آزادقشم با ابراهیم عالی‌زاده درحالی که ۲برصفر از شاگردان علی تاراج عقب بود توانست دومین برد خود را در جزیره قشم جشن بگیرد. خاکستری‌پوشان ثامن‌کردر ۳بریک تیم پرقدرت خلیج‌فارس هرمز را ازپیش‌روبرداشت تا شاگردان رضا دریایی طعم شکست را درهفته دوم از دست شاگردان محمد مرادی بچشند، آلومینیوم جوان با مربی جوانش فرزان سلطانی که درهفته نخست استراحت داشت این هفته ۳برصفر جنوب هرنگ ومحمدآخوندی را با شکست بدرقه کرد وتنها میزبان بازنده این هفته شمیل حاجی‌آباد بود که ۳ برصفر مقابل شاگردان احمد دیده جهان در آشیانه بستک نتیجه را واگذار کرد. عنوان بهترین تیم هفته دوم به آلومینیوم المهدی رسید، ابراهیم عالی‌زاده مربی هفته لقب گرفت، بهترین بازیکن این هفته درپنج پست نیز توسط کمیته فنی رقابت‌ها اینگونه معرفی شدند. صادق زارعی ازآلومینیوم (پشت‌خط زن)،ادریس ذاکری از ثامن‌کردر(لیدر)، علیرضا موسی‌نژاد از منطقه آزاد(پاسور)، عباس حسین مرادی از فانوس دریا(دریافت) ومحمد رحمانی از آشیانه بستک بهترین(سرعتی‌زن) بودند. بهترین داور اول این هفته حسین‌امجد راد و عنوان بهترین داور دوم به عباس صالحی رسید. جمشید سلیمانی بهترین ناظر و ثامن‌کردر بهترین میزبان لقب گرفتند. از هفته سوم این رقابت‌ها ازساعت ۲ بعدازظهر روز جمعه این هفته، اصناف جاسک که درهفته دوم استراحت داشت میزبان منطقه آزادقشم است. فانوس‌دریا تیاب پذیرای جوانان المهدی خواهد بود. عقاب به آشیانه بستک خواهد رفت. ثامن‌کردر میهمان شمیل حاجی‌آباد است و خلیج‌فارس هرمز رقابت سختی با ندسا خواهدداشت وجنوب هرنگ نیز استراحت خواهد کرد.

مربی هرمزگانی، فوتبال گل‌گهرسیرجان را متحول کرد

احتمال لیگ برتری‌شدن فوتبال هرمزگان زیاداست

●گروه ورزشی:

بی‌مهری با محمدامین چرخنده، مربی مجرب بندرعباسی دراستان به سود باشگاه گل‌گهر سیرجان شد.

این مدرس مربیگری فدراسیون فوتبال ایران درگفت‌وگوی اختصاصی با صبح‌ساحل ابتدا از رشد چشمگیر فوتبال سیرجان سخن گفت وادامه داد: مسوولیت کمیته آموزش هیات فوتبال وهمچنین عضویت در کمیته آسیا وبژن آن شهرستان بیانگر حسن اعتماد مسوولان ورزشی سیرجان به من بود. چرخنده دررابطه با عملکرد چندماهه‌اش درباشگاه گل‌گهر افزود: بیشترین تمرکز ما روی رده‌های سنی پایه است به همین دلیل هم تیم نونهالان این باشگاه با قهرمانی دراستان کرمان درلیگ کشور توپ خواهد زد، تیم نوجوانان گل‌گهرنیز قهرمانی استان را کسب کرد، تیم جوانان قهرمان شهرستان شدند وتیم امید،قهرمان کرمان شد.درتیم گل‌گهر نوین نیز برای پشتوانه‌سازی از تیم شاغل درلیگ دسته اول کشور بازیکن‌سازی می‌کند و دقیقاً همان چیزی که باید درفوتبال نوین امروزی انجام شود. این مربی شاخص با گلایه از مسوولان فوتبال استان که با وی بی‌مهری کردند گفت: این موفقیت‌ها باید با استعدادهای درخشان فوتبال درهرمزگان اتفاق می‌افتد ولی وقتی نمی‌خواهند وکینه‌ورزی می‌کنند من مقصرنیستم.چرخنده که ریزودرشت‌های فوتبال استان را دنبال می‌کند از اتفاقات اخیر هیات فوتبال ابراز تاسف کرد ودرپاسخ به خبرنگار ماارزیابی‌اش از عملکرد تیم‌های فوتبال شهرداری وآلومینیوم را اینگونه عنوان نمود: لیگ یک لیگ حاشیه‌هاست وهرمربی که بتواند حاشیه‌ها را جمع کند و تاثیرات روحی وروانی روی داور، تیم حریف وتیم خودش بگذارد می‌تواند موفق باشد. وی با آسان دانستن گروه آلومینیوم وتسلط اکبرمیثاقیان به حاشیه‌ها گفت:امسال خوشبین باشید زیرا احتمال لیگ برتری شدن فوتبال هرمزگان وجود دارد. چرخنده گروه شهرداری را سخت‌تر دانست و اضافه کرد:مربی خارجی نمی‌تواند درلیگ یک خیلی موفق باشد چون لیگ یک فوتبال ایران شرایط خاص خودش را دارد اما در پایان ابراز امیدواری کرد تا هر دو تیم هرمزگانی جواز صعود به لیگ‌برتر را بدست آورند. سرویس ورزشی صبح‌ساحل درگذشت پسرعمه جوان این استاداخلاق ومربی برجسته هرمزگانی را به وی وخانواده آن مرحوم تسلیت می‌گوید.

لیگ برتر بسکتبال ایران؛

بسکتبالیست هرمزگانی، کاپیتان پویای تهران

●گروه ورزشی:

بازیکن خوش اخلاق، بلند بالا و تکنیکی محله شاه‌حسینی بندرعباس بازوبند کاپیتانی تیم پویای تهران درلیگ برتر کشور را بربازو دارد.

رضا هنگام‌پور بسکتبالیست ۳۴ ساله هرمزگانی در گفت‌وگوی اختصاصی با صبح‌ساحل دوخبرخوش ویک خبر ناخوشایند به ما داد. وی پس از جداشدن از نماینده قزوین تمرینات اختصاصی وفشرده‌ای را دنبال کرد ودرآغاز فصل از آمادگی بدنی بسیار خوبی برخورداربود اما این روند روبه‌رشد با شکستن دستش به مدت ۲ هفته متوقف شد. هنگام‌پور دراین زمینه گفت: دوباره به شرایط آرمانی رسیده‌ام واز لحاظ آماری و کارایی به عنوان یک وزنه بسیار خوب برای تیمم هستم. خبرکاپیتانی‌اش دراین تیم و بازی خوب عماد سلمانی دیگر هم محله‌ای‌اش در تیم ذوب‌آهن اصفهان تا پایان دور رفت از اتفاقات خوشایند این مکالمه تلفنی بود.

گفتنی است پویا با ۴ برد درپایان نیم‌فصل نخست از بین ۱۲ تیم در رده هشتم جدول رده‌بندی قرار دارد.

لیگ برتر فوتسال بانوان کشور؛

سالنی باز هرمزگانی کاپیتان ایثار تهران شد

●گروه ورزشی:

هفته نخست لیگ برتر فوتسال ایران با کسر یک سهمیه هرمزگان از این هفته با کاپیتانی دختر بندرعباسی درتیم ایثار تهران آغاز خواهدشد.

کاپیتان تیم ملی فوتسال کشور درگفت‌وگوی اختصاصی با صبح‌ساحل گفت: عدم تیم‌داری تجارتخانه جنوب از یکسو و نبود تیم درهرمزگان باعث شد که همه بازیکنان وکادرفنی سال‌های گذشته تجارتخانه جنوب به ایثار تهران پیوستیم. لیلا اقبالی ادامه داد: با این تیم تهرانی مثل سایر فوتسالیست‌های کشور قرارداد ۲ ساله بستهام وبازوبندکاپیتانی را نیز به من داده‌اند. اقبالی که ترم آخر رشته تربیت‌بدنی را دردانشگاه تهران مرکزتحصیل می‌کند علت حضورش درتیم ایثار را این موضوع ندانست وافزود: مشکل اساسی فوتسال استان عدم بازیکن‌سازی است وشاید دلیل عدم تیم‌داری مسوولان تجارتخانه نبود بازیکن بومی بود زیرا سال‌های گذشته همه به شهرستانی‌بودن بازیکنان اعتراض می‌کردند گفتنی است اقبالی و فهیمه زارعی بازیکن بدون تیم هرمزگان درحال‌حاضر درتمرینات تیم‌ملی حضور دارند.

ورزش بدون لیگ ؛

صخره نورد هرمزگانی به تیم تهران می‌پیوندد

●گروه ورزشی:

موفق‌ترین سنگنورد هرمزگانی از این پس برای تیم منتخب تهران مسابقه‌می‌دهد.

کبری لکزایی‌فر قهرمان بخش سرعت وسختی مسیر صخره‌نوردی ایران درگفت‌وگوی اختصاصی با صبح‌ساحل از حضورش درتیم تهران پرده برداشت. این دختر ۱۸ ساله بندرعباسی ادامه داداز آذرماه امسال به مدت ۲ سال در دانشگاه تهران درس می‌خوانم و تمرینات ومسابقاتم را در پایتخت کشور دنبال می‌کنم. وی اضافه نمود: مدت یک ماه است که دربندرعباس تمرین ندارم و این رشته کاملاً به تعطیلی کشیده شده است. لکزایی‌فر همچنین خبرداد: ممکن است درجام فجر که پایان امسال برگزار خواهد شد دیگر درتیم منتخب استان نباشم. سرویس ورزشی صبح‌ساحل با انعکاس این خبر امیدوار است مسوولان ورزشی با درایت خودشان شرایطی فراهم کنند تا این ملی‌پوش هرمزگانی بتواند برای استان افتخارآفرینی کند و مشکلات مالی ودوری از هرمزگان موجب نشود که حاصل زحمات چندساله وی و ورزش هرمزگان به نام یک استان دیگر ثبت شود.

بهشت کوهنوردان هرمزگانی به جهنم تبدیل شده است

●گروه ورزشی:

هماگ وهمه زیبائیش، گنو ودشت انار زیرنور ماه وارتفاعات داربست بستک منتظرگام‌ها وهم‌صحبتی کوهنوردان استان است.

عاشقان وعلاقمندان به کوه که منتظر چنین روزهایی بودند تا دربهشت کوهنوردان هرمزگان خستگی و مشکلات یکساله را در دل طبیعت بکر و زیبا رها کنند اما ظاهراً اختلافات و اتفاقات این هیات، این مکان را از کوهنوردان استان گرفته است. استعفای دبیر ورئیس هیات کوهنوردی هرمزگان این رشته مفرح وپ